PRECIO EN TODO EL PAIS:
30 Centavos

LA NACION

Edición de 24 páginas

AÑO IX
TELEFONO INGLES 3113 - 3114
AGUSTINAS 1253 - 1269
SANTIAGO DE CHILE, MIERCOLES 13 DE MAYO DE 1925.
SUSCRICION: Por un año, $ 90.—Por 6 meses, $ 48.
Por 3 meses, $ 26.—Por un año, extranjero, $ 150.
Núm. 3,043

DE VICTOR NOIR

A UN GRAN EMBAJADOR

("La Nación" del 4 de Setiembre de 1921)

En 1921, el general Mangin estuvo en Chile, encabezando la Embajada de Francia a las festividades del Centenario de la Independencia peruana Nuestro redactor principal, don Enrique Tagle Moreno (Víctor Noir), le dedicó entonces el homenaje que aquí reproducimos. Cobra un renovado interés el instante en que la personalidad de Mangin desaparece de la luz terrena y se sumerge en los resplandores de la inmortalidad.—N. de la R.

Señor General Mangin: Habéis llegado a ser el huésped de honor de un pueblo que no acepta más soberanía que la del valor ni más cetro que el del talento. Para conoceros habéis tenido que subir a lo largo de esta costa del Pacífico que encierra nuestra historia. Y en esa historia todo lo hemos dado por la justicia y todo lo hemos sacrificado por la libertad. Esas playas desiertas jamás se han saciado de beber sangre de héroes y las nubes de esas montañas de la costa que parecen carros de batalla en el asalto al infinito, han recibido durante un siglo los mudos votos de los compañeros de Blanco Encalada, de Bulnes y de Cochrane que navegaban siempre en demanda de la independencia peruana, cuyo centenario acabáis de solemnizar con vuestra presencia.

Acabáis de salir de una atmósfera en que vibra el odio a Chile, aún cuando el carácter y el cerebro que han afrontado los gases mefíferos de Douaumont no se han hecho para recibir las emanaciones del odio. Y vais a convenceros por vuestro sólido criterio de hombre de mundo, que nosotros no tenemos ni Alsacias ni Lorenas, ni provincias cautivas que detentar.

Porque hemos sido los grandes quebrantadores de cadenas del Continente y porque chilena fué la mano que osó alzarse contra el solio del último Virrey de Lima, para aplicar la tea del libre pensamiento a los maderos carcomidos de la Inquisición

Vais a conocernos y en algo habíamos de llevaros ventaja. Porque tanto os conocíamos ya que habéis estado siempre presente en la fiesta de nuestras admiraciones por el genio y por la bravura de esa raza que puebla la tierra de los héroes, de los reyes y de los sabios.

Sabemos que el gran conflicto os evocó del fondo de esa Atlántida misteriosa poetizada por la magia de Pierre Benoit. Sólo que vuestra Antínea se llamaba la gloria y sólo que esa divinidad en vez de engastar en oricalco a sus adoradores los vestía bajo los ardores de la metralla con la túnica de mármol de la inmortalidad.

Sabemos que habéis montado la guardia de la grandeza de Francia, bajo todas las estrellas que desde el firmamento protegen las noches de la humanidad en marcha y que vuestra existencia se ha deslizado como un eterno Chant du Depart.

Habéis tenido la misión sublime de conducir a los espíritus prosiritos que durante medio siglo sollozaron entre los pliegues de vuestras banderas de combate, a buscar el alivio y el consuelo supremo sobre las ondas del Rhin francés. Y habéis vuelto a derramar sobre el féretro de Napoleón el Grande, la ofrenda lustral de esas aguas del río sagrado cuya pérdida turbara la postrera noche de su agonía siniestra y atormentada. Vuestros antepasados tienen hoy el orgullo de vuestras hazañas.

Y vuestros compañeros de la hora sublime. Esos trescientos mil héroes anónimos que cayeron en los cincuenta y dos sectores de la batalla por vos ganada sobre los campos de Varo y sus legiones. También están orgullosos de vuestra misión sobre los confines del mundo de Colón. Ellos quedan allá, como en esa trinchera de las bayonetas donde una compañía sepultada con el arma al brazo monta la guardia suprema de la Francia en las profundidades de la tierra. Como en ese osario modesto y lacrimoso de Douaumont., donde se recogen los jirones de todos aquellos que la metralla prohibió identificar, pobres proscritos del humano cariño, cuya revancha está en el cielo. Como en esas colinas convertidas en cementerios, donde millares y millares de tumbas, de cruces agudas y esbeltas cual estiletes, forman para siempre la corona de espina de Verdun.

Todas esas almas ignoradas pero no olvidadas, aspiran la nueva vida por las raíces de las magnolias y de las rosas alimentadas con sangre, cuya invasión no ha podido contrarrestar fuerza alguna. Y bajo ese manto perfumado que cubre el escenario de la tragedia más terrible que vieron los siglos, el hueso humano ha reemplazado a la tierra y forma ese polvillo majestuoso que al caer la tarde flota entre los velos del crepúsculo buscando un nuevo ser en cuya esencia infiltrar los ímpetus inmortales de la raza.

Vos habéis sido el jefe de esos titanes rendidos pero no doblegados ante el imposible. A vuestro esfuerzo se debe en buena parte la aparición de esos dos enemigos seculares de las naciones, que se llamaron la Monarquía y la Guerra. Sobre el altar de esos cuerpos pulverizados y de esas colinas laceradas se levanta ahora esta gran luz piadosa e inextinguible que se llama Humanidad.

Por todo eso, admiramos en vuestra persona al mensajero excelso de los fantasma que pueblan el anfiteatro sublime de esa gloria. Y queremos a nuestra vez que llevéis a esa noble tierra de Francia, la palabra de verdad y de justicia de esta tierra de Chile. Pueda ella evocaros por el azul sereno de su cielo, por la majestad inconmovible de sus montañas, por el verdor luminoso de sus praderas, un destello siquiera de vuestra patria lejana.

Pueda todo esto hablar siempre a vuestro espíritu de un país fuerte e incontrarrestable en la resistencia, como adverso y refractario a la agresión, pensador y sereno en la paz, como abierto siempre a todos los vientos del progreso y de la libertad.

Para que podáis contar a vuestros soldados convertidos nuevamente en ciudadanos de una gran civilidad, que Chile se ha desangrado por dar la libertad y la igualdad a sus vecinos más ingratos, que Chile sólo conquista por el aliciente de la solidez de sus instituciones y de la prosperidad de sus provincias, que aún en los momentos más difíciles para sus fuerzas económicas lleva a la zona de Tacna la artillería de sus chimeneas de fábricas, el acero de sus arados, el ejército inmenso de conquistadores que van a luchar allí por arrancar al suelo sus tesoros y a la naturaleza sus tiranías seculares, que van a depositar el sudor de sus frentes donde sus mismos abuelos dejaron el rojo de sus venas, a fin de que la sombra de nuestra bandera pueda evocar sobre esos yermos abrasadores la parábola fecunda de la prosperidad.

Y aún cuando vuestra brevísima visita pudiera no daros todos los elementos para convencer a vuestros auditorios cautivos de vuestra gloria, de que Chile es un país que conquista por la ley del bienestar y no por la espada del bárbaro, tened siempre la seguridad de que para nosotros seguiréis siendo el huésped privilegiado que ha despertado en nuestras imaginaciones el romance de la vieja caballería de Bayardo y de Murat.

Porque ante la admiración de estos republicanos del último confín del mundo, lleváis y llevaréis siempre un título que la historia se ha complacido en hacer ilustre desde César Augusto hasta nuestros días, un título cuyo hallazgo habría hecho estremecerse de orgullo a ese nuevo fundador de la nobleza de las armas que se llamó Napoleón.

El os habría llamado el Duque de Verdun.

Lo sois para nosotros señor Mariscal de mañana. Vivís en estos momentos, el aura sacra de la Marsellesa. Vuestra carrera ha sido una nota de carga destacada del clarín de Roncesvalles, un destello escapado al resplandor de una cuchillada.

Y apuesto a que allá en el fondo de los velos impenetrables del otro lado, el caballero D'Artagnan jura por vuestro nombre y el señor de Bergerac moldea en ardiente estrofa ante las enemigas sombras en fuga la gesta heróica de vuestros granaderos de Mort-Homme.

V... N.

HA MUERTO EL GENERAL MANGIN

Las informaciones cablegráficas anuncian el fallecimiento del general francés Mangin, bien conocido para Chile, pues el gran soldado de Francia nos visitó en el mes de Setiembre de 1921, a su vuelta del Perú, a donde había ido en representación de su patria a las fiestas del centenario de la independencia de aquel país.

El general Mangin, que antes de la guerra europea era para los franceses uno de los grandes "africanos", era, después del armisticio, uno de los grandes símbolos de la victoria. Representaba a la Francia de los sacrificios inenarrables y de los esfuerzos descomunales, que supo afrontar la situación y mantener en todo momento, la integridad de su fe y de su esperanza.

Un ilustre escritor francés, Paul Adam, ha dicho de él: "Es el latino mismo, por su físico, por sus ideas, por su perseverancia, por el conjunto de sus talentos numerosos y diversos." Este elogio define al guerrero de las rudas y larguísimas batallas de Verdun, al legendario vencedor de la conquista africana, al estratega y al repúblico, que, junto con Joffre, con Foch, con Petain, representan para el pueblo francés la historia de esa tragedia sin límites que fué la guerra de 1914. Su nombre designa hechos que estremecen; citarlos es evocar hazañas de cuyo desenlace dependía a menudo la suerte de su patria y el rumbo del mundo.

Carlos María Manuel Mangin nació en Sarrebourg el 6 de Julio de 1866. Era una gran figura de la Lorena guerrera, como Ney y tantos otros. Fueron cuatro hermanos y todos consagrados a la tarea de la colonización francesa. El mayor de ellos, Enrique, fué muerto en el Tonkín en 1885 como teniente de ejército. El segundo era el General que acaba de morir; el tercero, Jorge, a los 32 años, era Capitán cuando fué muerto el año 1909 en la Mauritania en donde formaba parte del pequeño destacamento Gouraud; y por último, el cuarto, Eugenio, ha servido también en otras labores la colonización francesa, como misionero de Africa.

Carlos Mangin, a su salida de Saint Cyr, partió al Senegal formando parte de la infantería de Marina y se encontró en todas las campañas de Sudán contra Samory, desde 1889 hasta 1896.

En este año fué encargado de reclutar y dirigir la escolta de soldados senegaleses que acompañarían la Misión Marchand en el Nilo, en la cual tomaron parte cuatro generales que se han destacado en la gran guerra; Mangin, Marchand, Baratier y Largeau. El general Leture, compañero de armas de Mangin, ha escrito a su respecto lo siguiente: "Durante los tres largos años que duró la Misión, el rol de Mangin fué de importancia tal que le valió la roseta de Oficial de la Degión de Honor, a los 32 años y la honra de desfilar en Longchamps a la cabeza de sus fieles tiradores".

Terminada esta misión del Alto tro general es que Nilo, Mangin pasó a Francia para obtener su brevet de Estado Mayor para regresar en seguida por tres años al Tonkín y de aquí otra vez al Africa. Es desde entonces cuando empieza a trabajar en su gran proyecto de dotar a la Francia de un fuerte ejército colonial, respecto al cual se escribía en un artículo de la **"Ilustración"**. Todos los grandes colonizadores han tenido el sentido de la organización; Mangin ha tenido la ocasión de comandar tropas negras y podido apreciar sus buenas cualidades, por lo cual estimaba que podía aprovecharse mejor formando contingentes más importantes, especialmente si se toma en cuenta la escasez de natalidad en Francia.

"Su libro "La Force Noire" demuestra la despoblación de Francia con su grave peligro para el porvenir. Recuerda el partido sacado de las tropas negras en la antigüedad y en los ejércitos contemporáneos y atestigua la necesidad de organizar estas fuerzas en las colonias de Africa. En conclusión, el entonces Coronel Mangin recuerda las proféticas palabras de Prevost-Paradol en 1868.

"La Francia se acerca a la prueba más formidable por que haya pasado. Francia y Prusia han sido lanzadas desde lejos la una contra la otra, como dos convoyes de ferrocarril que partiendo de puntos opuestos y muy alejados, por un error funesto, hayan sido enrielados en una misma vía.". El Coronel agregaba: "Preparémonos" y recomendaba sacar elementos en el Africa como de un rico depósito humano. Los inmensos servicios prestados en la guerra por las tropas coloniales han demostrado la certeza de sus pronósticos y la maravillosa ayuda que podía esperarse de las fuerzas reclutadas por él.

Desde 1910 actuó en las campañas de Marruecos y fué él quien tomó a Marakesch en 1912.

La gran guerra lo encontró como General de Brigada. Comandó frente a Verdun en los ataques y contra ataques de Noviembre de 1916. Tuvo el comando del 10.o ejército en el macizo de Saint-Gobain en 1918 y rechazó al enemigo cerca de Laon, alcanzando hasta la Meuse.

Estos hechos le valen el comando de un Cuerpo del Ejército y por fin el de un ejército que recibe las tareas más importantes al terminar la campaña.

El General Lyautey lo comparaba a un dogo que, cuando se le suelta, muerde y trae el trozo mordido. Para comprobar la veracidad de esto, basta haber recorrido los Campos Elíseos y la Plaza de la Concordia; el sinnúmero de trofeos de guerra que allí se encuentran, son tomados por su ejército.

El autor de un hermoso estudio sobre él, y publicado en "Lecture pour Tous", hacía el siguiente retrato suyo: "De temperamento de fierro, sin sueño, sin dormir más de cinco o seis horas por noche, de potencia de trabajo extraordinaria, diariamente se levanta a las siete e inspecciona las líneas; en la tarde estudia, prepara órdenes, audiencias, trabajos de Estado Mayor que se prosiguen hasta bien avanzada la noche. En lo físico, un hombre de estatura mediana, todo músculo, a prueba de fatigas, jamás un segundo de paciencia o de enervamiento, un dominio de sí mismo que no se desmiente nunca; un lenguaje discreto y lleno de fórmulas interesantes, que lo hacen un charlador original."

Tenía casi 59 años de edad. Sus 23 de campañas y sus cuatro de gran guerra, completan su figura. Era adorado del soldado, era el brazo derecho de los jefes, que sabían que en una difícil situación podría pedírsele todo. Su influencia sobre el soldado era prodigiosa; sus coloniales decían que tenía la "Baraka", o sea que era protegido por una potencia milagrosa. Se recuerda, en efecto, que en 1914, el 7 de Setiembre, bajo un tiro de barreras, se le vió entre un grupo en que dos hombres, un oficial y cuatro caballos, fueron despedazados en un instante, quedar inmóvil y sin rasguño. El 22 de Mayo de 1916, sobre el observatorio de Souville, donde dirigía el primer ataque de Douaumont, un obús hirió a los cinco oficiales que estaban en él, sin tocarlo tampoco. En las campañas coloniales, es cierto que fué herido cuatro veces, pero la **Baraka** lo protegió, guardándolo para mayores destinos.

La Orden de los Ejércitos de 8 de Noviembre de 1916, en que se le confería la placa de gran Oficial de la Legión de Honor, decía: "Comandante de un grupo de divisiones delante de Verdun, preparó y dirigió el ataque del 24 de Octubre de 1916 que ha permitido reconquistar el fuerte de Douaumont en cuatro horas y quitar al enemigo seis mil prisioneros, 15 cañones y un importante material de guerra."

Tal es el gran soldado que acaba de morir. Para Francia, este fallecimiento significa la pérdida de uno de aquellos que la hicieron brillar con tal gloria en los trágicos días de la guerra mundial. Los chilenos, que tuvieron ocasión de conocer hace cuatro años al General Mangin, comparten en estos momentos el duelo de la nación francesa.

¡OH, MARGARITA!

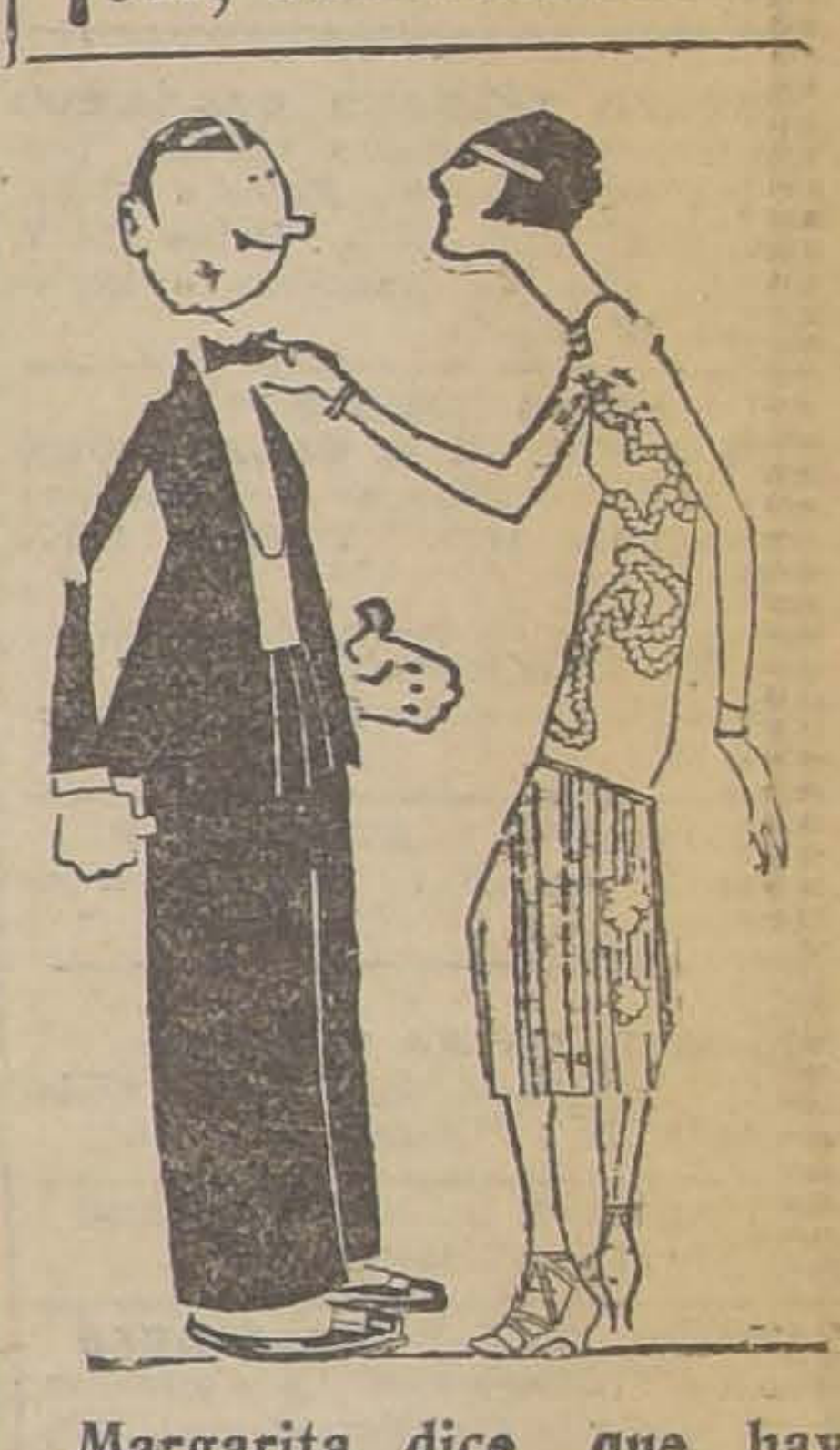

Margarita dice que hay hombres a los cuales parece que el bigote se les ha derrumbado sobre el cuello.

CHALECOS
DE LANA TEJIDOS PARA SEÑORITAS REALIZA
SAN DIEGO 266

"Rojo Serrallo"

Da color muy natural al cacomo el de los quince años.
Sólo por quince días permanecerá a $ 2.00, para subir a su antiguo precio de $ 3.00.

Sto. Domingo 1280

CASA PARTICULAR

Consultas gratuitas de señora muy entendida en belleza del cutis. Espinillas, rojeces, y otros desperfectos que afean excemas, puntos negros, pecas el rostro. Precios módicos por tratamientos.
13—AE.

CORTADOR SASTRE
muy competente para Coquimbo, necesítase.
Dirigirse:
BANDERA 575
OFICINA 13

CLINICA
DEL Dr. L. CIFUENTES FIGUEROA
SANTO DOMINGO 1953
Enfermedades venéreas, gine.
8.30 a 10 y de 12.30 a 4 P. M.

LA NACION
Y
LOS TIEMPOS
LOS DIARIOS DE MAYOR CIRCULACION EN CHILE

TARIFA DE SUSCRIPCIONES

	1 AÑO	6 MESES	3 MESES
"La Nación". . .	$ 90.00	$ 48.00	$ 26.00
"Los Tiempos" .	$ 45.00	$ 24.00	$ 13.00

EXTRANJERO: 1 AÑO . . . . . . $ 250.00

Raulí para piso
1x4½ MACHIHEMBRADO. S 1
Barraca y Fábrica
LA REPUBLICA
DOMEYKO 2354 — TELEFONO 182. PARQUE

AVISOS DE REMATE
ULTIMA PAGINA
HOY. — JORGE Y VICTOR EYZAGUIRRE.— Remate menaje.— Parque Forestal 336.
HOY. — RIVAS Y CALVO.— Remate menaje y colección platería araucana.— Huérfanos 547.
HOY. — SOC. EL TATTERSALL.— Gran Feria.
MAÑANA. — VICTOR ARAYA.— Remate de menaje.— Agustinas 865.
EL VIERNES.— VICTOR ARAYA.— Remate de existencia, maquinarias, galpones, 7 camiones de 2 ruedas, caballos de la Picaduría de leña San Francisco: Andes 3749.
MAÑANA — J. BALMACEDA P.— Remate menaje.— Delicias 381.
MAÑANA. — RIVAS Y CALVO.— Remates muebles y mercaderías de la oficina del señor Jorge Echaurren y Cía. Galería Alessandri 11.

LOS GORDOS QUEDARAN FLACOS
EN DOS O TRES MESES EMPLEANDO LA VACUNA "HYPERTHENMAN", DEL FAMOSO INSTITUTO DE DRESDEN SACHSISCHES SERUMWERK

Hay: Vacigona y Abijón contra gonorreas y artritis; Leche-Xifal contra epilepsia y parálisis; Estafilosau contra furúnculos y espinillas; Estreptosan contra erisipela y fiebre puerperal; Trophil contra anemia y debilidad; Abijón contra inflamaciones del hígado, ojos y articulaciones; Piocianasa contra piorrea y catarros vaginales; Vacineurina contra reumatismo, neuralgias y nervios; Metaluin y Bismocutan contra sífilis; Normosal contra pérdidas de sangre; Vacunas y sueros contra gangrena, tos convulsiva, difteria, disentería, fiebre puerperal, escarlatina, gonorrea, meningitis, neumonía, grippe, tétano, tifus, epilepsia, para enflaquecer, para engordar, etc., y tuberculina A y B del Dr. Ponndorf contra la tuberculosis (nuevo método de resultado seguro).

Usted sanará seguramente de sus enfermedades empleando los productos del **Sáchsisches Serumwerk de Dresden.** Cuando se encuentre aburrido con otros productos use los de **Dresden**, que lo **curarán.**

M. H. DUPONT, BANDERA 574.— CAS. 3624.— TEL. 3041

LA CALVICIE
Sólo es curable con el tónico vegetal ESPECIFICO BOLIVIANO BENGURIA, conocido por más de quince años en todos los países de América y Europa, contándose como el mejor; desaparece las canas, grasas, aceites y caída del pelo en sus primeras aplicaciones.
Dr. R. BENGURIA B. — MONEDA N.° 875.
CASILLA 2426

Gondolas REPUBLIC
Los Tipos Semi-bus son la última palabra en ESTABILIDAD
El público se ha dado cuenta y por eso las prefiere.
Haga su pedido con tiempo para entregas por llegar
Precio hoy: $ 32.000 m.c.
Graham Rowe & Co.
BANDERA 275

GUIA PROFESIONAL

ABOGADOS

GABRIEL AMUNATEGUI Y SALVADOR DE LA VEGA
Estudios: Huérfanos 1153 Oficinas 32 y 33. Casilla 3091. Teléfono 3507.

FEDERICO DUNKER BIGGS
Huérfanos 833, Altos Banco Germánico. Casilla N.o 219. Teléfono N.o 295.

ALBERTO DURAN B.
Huérfanos 1235. Oficina 8. Casilla N.o 2914.

LADISLAO ERRAZURIZ LUIS QUINTEROS T.
Amunátegui 301. Teléfono N.o 633.

HECTOR ARNALDO GUERRA
Nulidades matrimonios, divorcios y juicios criminales. Galería Alessandri 24. Teléfono 4352.

LUIS GALDAMES DANIEL GALDAMES ABOGADOS
Morandé 450. 2.o piso oficina 25.

OSVALDO HEVIA
Morandé N.o 214. Casilla 1831.

BERNARDINO LEIVA OTTMAR STEGMAIER
Bandera 537. Casilla 2068. Of. 1.

MANUEL MERINO E. LUIS MERINO
Bandera 166. Teléfono 2077. Casilla 107 De 10 a 11 1|2 A. M.

VICENTE MOLINOS GAETE
Agustinas 1148. Teléfono 2119. De 10 a 12 y 4 a 6.

NICOLAS MARAMBIO MONTT
San Antonio 570. Casilla 2699. Asuntos civiles y especialmente cuestiones mineras.

ROBERTO DE PETRIS
Estudio y domicilio: Galería Alessandri 25. Teléfono 156. Casilla 4044

ANTONIO PLANET C.
Especialmente cuestiones comerciales. Estudio: Estado 91. Casilla 4034 Teléfono 1137.

HUBERTO SALGADO GALLARDO
Criminalista. Alegatos Cortes. Nulidades matrimonios. Estudio domicilio, traslado̊se San Pablo 1417. Atiendo clientes franceses e ingleses en su idioma

SALAS ROMO HNOS. LUIS Y VICTOR A. SALAS ROMO
Abogados Trasladaron sus oficinas a Compañía 1325. Teléfono 1527. Casilla 2231.

HECTOR SALAS IBAÑEZ
Trasladó su estudio y domicilio Nataniel 125

LISANDRO SANTELICES B.
Abogado Catedral 1424. Teléfono 831.

ROBERTO URZUA PUELMA, LUIS ALBERTO CASTRO
Morandé 291, Oficinas 52 y 54.

HUMBERTO YAÑEZ VELASCO
Morandé 323. Teléfono 595.

EMILIO TAGLE RODRIGUEZ
Asuntos comerciales y mineros. Bolsa de Comercio. Tercer piso. Oficina 207. Teléfono 2018.

LUIS MORALES ZUAZNABAR
Morandé 466; Casilla 1873. De 10 a 12. Oct.-23

MEDICOS

DR. ANIBAL ARIZTIA
Médico Hospital de Niños R. del Río. Ayudante Clínica del Prof. Prado Tagle. Consultas: Teatinos 191. De 2 a 3.30. Teléfono 1773. Domicilio: Agustinas 1319.

INSTITUTO DE SALUD
Cisterna (Población Nueva España) Destinado al diagnóstico y tratamiento de las enfermedades nerviosas y mentales. dirigido por el doctor Fontecilla, Santiago: Delicias N.o 1626. Electricidad médica, baños, etc.

JOSE AVILES A.
Médico Cirujano
Nataniel 167. Consultas de 1.30 a 4 P. M. Especialmente: Cirugía. Partos, enfermedades de señoras v sociales. Regresó.

Dr. ALCAINO
Regresó de Europa. Oídos, nariz, garganta, vías lacrimales. Especialista. Hospital Salvador y niños 2 a 5. Dieciocho 257. Teléfono 257

Dr. ITALO ALESSANDRINI
Cirugía y ginecología. 1 a 3. Merced 822. Teléfono 3555.

Dr. LEONCIO ANDRADE
Medicina general. San Diego N.o 81. De 2 a 5. Teléfono 4528.

Dr. CARLOS D. AGUIRRE
Especialmente vías urinarias. Venéreas, sífilis. Consultas de 1 a 5. Carmen 191.

Dr. AMENABAR OSSA
Oculista. Catorce años Europa, tres años médico Director Hospital de Ojos Condado Stanford (Inglaterra). 21 de Mayo 578. De 2-4. Teléfono 602.

Dr. ARNELLO
Cirugía, anestesia general, venéreas. García Reyes 17. De 12-3. Hospital San Vicente 4-5.

Dr. FELIX BULNES
Médico-cirujano. Huérfanos 801, Of. 18. Consultas: 1 1|2 a 3.

Dr. BUNSTER
Santa Rosa 86. Consultas de 3 a 4. Teléfono 3476.

Dr. ARTURO BARRAZA ARAYA
Puente 557, ausente.

Dr. BORQUEZ SILVA
Estudios Europa. Pulmón, corazón. estómago, intestino. Rayos X. 3 a 6. Arturo Prat 80. Teléfono 19. Matadero.

Dr. RIFO BUSTOS
Estudios en Europa. Medicina interna. Preferentemente corazón y estómago. 2 a 5. Cochrane 177.

Dr. BISQUERT
Vías urinarias, sífilis. Moneda 859. De 3 a 6. Casilla 2563. Teléfono N.o 953.

Dr. BRONFMAN
Estudios en Europa. Cirugía, enfermedades de señoras. Venéreas, 2 a 5. Teléfono 3457. Se trasladó a Cienfuegos 68.

Dr. JULIO BUSTOS
Médico Ciudad. Santiago. Medicina interna. Niños, sífilis. Recoleta 707. De 2 a 4.

Dr. ROBERTO BALTRA G.
Medicina general, vías urinarias. 3.30 a 6. Ahumada 11. Teléfono 170, Parque.

Dr. BEAUMONT
Ayudante servicio ginecología Hospital Salvador. Santo Domingo 1245. De 3-5. Domicilio: Avenida Manuel Montt 1541. Teléfono 93. — Santa Elena.

Dr. BRAGA CASTILLO
Regresó de Europa. Rayos X. Medicina general y niños. Consultas: de 9 a 10 y de 1.30 a 4.30. Merced 136. Teléfono 1393.

Dr. BARRENECHEA
Oculista, especialista en oídos, nariz, gargantae. Huérfanos 801, esquina San Antonio.

Dr. MARIANO BAHAMONDE RUIZ
Cirugía y ginecología. Cochrane 66. De 1 a 3. Domicilio: Delicias 1230. Teléfono 4430.

Dr. HECTOR CORONA T.
Enfermedades de los bronquios y pulmón. Asma. 4 a 5. Delicias 868. Teléfono 2483.

PROF. CALVO MACKENNA
Regresó de Europa. Enfermedades niños: 2 a 3. Teléfono 2112. República 750.

DRA. JULIA CLAVERIA
Afecciones bronco-pulmonares, curación del asma. Consultas: 1 - 3 Ejército 660.

DR. ALDO CONTRUCCI
Estudios Europa. Medicina interna. Sífilis. Nataniel 142. 2.30 a 4.30. Jefe clínica Prof. Brockmann. Teléfono 3340.

Dr. LEONIDAS CORONA T.
Regresó de Europa
Laboratorio Clínico
Delicias 868 — Teléfono 2483
REACCION DE WASSERMAN
Química Bacteriológica
VACUNAS ..

DR. CASTAÑEDA IGLESIAS
Ex-Médico residente del Hospital Niños. Compañía 1 39. Teléfono 254.

DR. EDUARDO CRUZ COKE L.
Medicina interna. Merced 20 De 1.30 a 6.30. Teléfono 4205.

IGNACIO DIAZ MUÑOZ S.
Medicina general, Vías urinarias; 3 a 6. Bandera 574. Teléfono 3424.

Dr. LEON CHONCHOL
Medicina general. Rayos X. Sífilis, piel, venéreas. Regresó, Gálvez 61.

OCULISTA
Ojos, nariz, oídos y garganta. Estudios Europa, San Antonio 148, (Entre Moneda y Agustinas). Consultas: 3 a 6.—Dr. E. García Collao.

DR. CROIZET
Londres 25, entre Serrano y San Francisco, Teléfono 687. Consultas 1-3.

Dra. JUANA DIAZ MUÑOZ
Especialista enfermedades señoras y niños: 2 a 4. Delicias 858. Teléfono N.o 1715.

Dr. CARLOS DOREN
Enfermedades de señoras. Cirugía. Monjitas 536. Teléfono 2571. Consulta: 1 a 4.

Dr. RODRIGO DONOSO GAETE
Médico Hospital Salvador. Medicina interna. Consultas de 1.30 a 3 P. M. menos los Sábados. Amunátegui 32. Domicilio: Ejército 134. Teléfono: 2206.

Dr. JOSE DONOSO DONOSO
Médico-cirujano
Horas de consulta: de 2 a 4.
Miraflores 457.—Teléfono 2773

Dr. RICARDO DONOSO
Enfermedades del corazón, pulmón. Regresó de Europa. 2.30 a 4.30. Agustinas 619.

Dr. EDUARDO DE RAMON
Estudios en Europa. Cirugía, enfermedades señoras Partos. 1 a 4. — Agustinas N.o 1606. Teléfono 3623.

Dr. DIMITSTEIN
Agustinas 1308, esquina Teatinos. Rayos X. Medicina general. Especialidad corazón, pulmón, estómago e hígado. 1 a 4. Teléfono 3348.

Dr. ESPINA
Rayos X. Medicina interna. Estudios Europa. Catedral 1425, cerca Amunátegui. Teléfono 2102. De 1.30 a 4.

Dr. FRANCISCO EDWARDS
Estudios Europa. Vías urinarias. Teatinos 10. De 2 a 3.

Dr. FUENZALIDA BRAVO
Profesor extraordinario. Enfermedades de niños. Merced 560. Teléfono N.o 1721. 2 a 4.

Dr. FONTECILLA
Estudios Europa. Afecciones pulmonares y nerviosas. Rayos X, pneumotorax artificiales, tuberculinoterapia, etc. Delicias 1626.

Dr. FUENZALIDA CORREA
Cirujano, enfermedades señoras, partos; 2 a 3. Huérfanos 745. Teléfono 466.

Dr. CARLOS GARCES BAEZA
Delicias 376 — Teléfono 3747 Exámenes químicos, bacteriológicos. Reacción Wassermann. Medicina interna. 3.30 a 5.30.

Dr. GLEISNER V.
De 1 a 5. Pulmón, corazón, hígado, riñón, intestinos, etc. Sífilis. Castro 26. Casilla 2664.

Dr. RICARDO GUNTHER
Ayudante clínica ginecológica universitaria. Cáncer, aplicaciones de Radium, 2 a 4. Avenida España [illegible]

DOCTOR GIANELLI
ESTUDIOS EUROPA
SIFILIS PIEL VIAS URINARIAS
21 de MAYO 562
CONSULTA de 2 a 6

ENFERMEDADES DE LA PIEL, SIFILIS Y VENEREAS
Luz ultra violeta. Radioterapia.
Dr. FELIX GROHNERT B.
Ejército 391. De 2-6.

Dr. VICTOR M. GAZITUA
Partos, enfermedades de señoras. Trasladóse Agustinas 686, 2 a 4. Teléfono 976.

DOCTOR GREENE
Estudios Europa. Cirugía y Ginecología. Calle París 809 (manzana residencial, San Francisco) 2 a 4. Teléfono 2860.

Dr. A. GORGEWSKY S.
Médico jefe Policlínico medicina interna. Hosp. San Juan de Dios. Pulmón, estómago, hígado, intestinos. República 42. Tel. 197, de 2-5.

Dr. ANIBAL GREZ
Oídos, nariz, garganta. De 1.30 3.30. Merced 324 Teléfono 3555.

Dr. ENRIQUE GONZALEZ H.
Estudios Europa. Especialista estómago, intestinos, hígado, diabetes, obesidad, reumatismo. Ejército 664. De 1.30 a 3 30.

Dr. GUSTAVO GIRON L.
Cirugía y ginecología. Brasil 32. Teléfono 3126. De 2 a 3.

Dr. MARIO GARCIA DOMINGUEZ
Medicina general. Enfermedades señoras. Partos. Venéreas: 1 a 5. San Diego 65.

Dr. ALEJANDRO UFANTE
Médico Jefe Policlínico Niños Hospital Salvador, 2 a 4 Delicias 253.

AGUSTIN INOSTROZA
Cirugía general. Especialmente de niños Sífilis. De 4 a 6. Puente 583 Chile. Moneda 627 de 3 a 6.

Dr. ROBERTO JARAMILLO
Ejército 707. Teléfono 142. Parque.

Dr. ARNULFO JOHOW
Estudios Europa Cirugía y ortopedia. Adultos niños, 3-4 Santo Domingo 1523. Teléfono 1033.

Dr. ALBERTO KORNER ANWANDTER
Estudios en Estados Unidos. Cirugía, ortopedia. Consultas: 10-12, de la mañana Santo Domingo 684.

INSTITUTO RADIOLOGICO
Radioscopía, radiografía, radioterapia, aplicaciones radium.

Dr. ADOLFO KAPLAN
Estudios Estados Unidos y Europa. Trasladóse: Huérfanos 1466.

Dr. TEODORO LEIBLE
Enfermedades nerviosas. Medicina interna. Aplicaciones eléctricas. De 3 a 6 Olivos 794.

Dr. H. LEA-PLAZA
Estudios Europa. Compañía N.o 2115. De 2 a 5. Teléfono N.o 3880.

Dr. LABRA LETELIER
Nariz, garganta, oídos. Consultas de 2 a 5 Compañía 1361.

Dr. ARMANDO LEON L.
Cirugía. Compañía 1909. Martes, Jueves, Sábado: 1 a 3. Teléfono 3846.

Dr. LOIS
San Pablo 1236. Medicina general Vías Urinarias Sífilis. De 1 a 5.

Dr. LAVAL
Medicina interna. Lord Cochrane 340. De 2 a 4

Dr. J. MONTERO O.
Medicina interna. Venéreas, de 1 1|2 a 3, y de 6 a 8. Clínica nocturna 9 a 10 Agustinas 1060.

Dr. G. MORAGA FUENZALIDA
Regresó Europa, Enfermedades niños, luz extra-violeta. Cochrane 118 Teléfono 2804 De 2.30—4

Dra. CORA MAYERS
Médico Cirujano
Regresó de Estados Unidos. Especialista en niños. Luz ultra-violeta. Ahumada 29. Teléfono 711.

ENFERMEDADES DEL CORAZON
DOCTOR MAHOTIERE
Estudios en Europa. Compañía 1973. Consultas de 1 a 4.—Rayos X y Laboratorio.

PROF. DR. S. MUÑOZ PAL
Cirugía general. Trasladóse Santo Domingo 1418 esquina Amunátegui.

Dr. JUAN MARIN B.
Cirugía general. Enfermedades vg., niños. Domicilio: San Diego 1843. Consultas, Amunátegui 85. Teléfono 3796.

Dr. MORALES BELTRAMI
Catedral 2257. De 1 a 3.

Dr. MUÑOZ VALENZUELA
Médico residente Hospital Niños. Enfermedades niños. Tuberculosis. infantil. Matucana 303, 2 a 5. Teléfono 158.

Dr. OSCAR MELENDEZ
Medicina interna. Sífilis. Consultas en Santo Domingo 1036, de 2-4, y 21 de Mayo 578, de 4-5. Domicilio: Ejército 141. Teléfono 2831.

Dr. MALERAN
Enfermedades mentales y nerviosas. De 2 a 4. Se trasladó a Huérfanos 1880.

Dr. MANUEL MORENO
Medicina general, particularmente: pulmón, estómago, intestinos. Tratamiento especial. Tuberculosis pulmonar. Estudios Europa. San Francisco 155. De 2.30 a 4.30.

SANATORIO GOSSMANN
Constitución

Sucursal del Sanatorio Gossmann, Cassel, Alemania.
Cura natural de las enfermedades por medio del sol, aire, agua fría, caliente y vapor; masaje, gimnasia y dieta especial. Aplicaciones individuales a cada caso. Ahorre un viaje a Europa, ocurriendo a este sanatorio, situado en una de las playas más hermosas de Chile. Prospectos a disposición: casilla 5, Constitución.

Dr. JUAN MONTENEGRO M.
Enfermedades de niños. Compañía 1770. Teléfono 2120. Regresó.

Dr. H. NUÑEZ ZAMORA
Matucana 289. Teléfono 291, Estación, 1 1|2 a 3 1|2. Sábado, 4-6

Dr. LUIS OPAZO F.
Jefe Policlínica Niños. Universidad de Chile Compañía 3007. Teléfono 48, Estación.

Dr. JULIO A. PAREDES F.
Ex-jefe Clínica y Policlínica Ginecológica. Prof. Korner. Especialmente enfermedades señoras. Medicina. Cirugía. Brasil 47., de 2 a 4. 2 a 4.

Dr. ORREGO PUELMA
Médico Hospital San Juan de Dios. De 3.30 a 5 y media. Agustinas 1314. Teléfono 1217.

Dr. PANTOJA
Corazón, pulmón, estómago, sífilis Delicias 1276. De 2 a 4. Teléfono 3747 Santo Domingo 1036. Teléfono 574, de 6 a 8.

Dr. MARCIAL PARADA
Oídos nariz, garganta. De 2 a 6. Santo Domingo 831 Teléfono 1859.

Dr. DAVID PULIDO
Enfermedades niños, Santo Domingo N.o 1780. Teléfono 2152. De 1 a 3.

Dr. PRUNES
Estudios Europa. Jefe clínica piel, sífilis, venérea. Merced 490. Casilla 2894.

Dr. PATIÑO MAC-IVER
Medicina interna. Enfermedades niños, Libertad 448. De 2 a 4. Teléfono 1636.

Dr. ALBERTO PANATT
Médico Jefe Policlínico, Prof. Prado Tagle. pulmón, corazón, estómago, hígado, Rayos X. Teléfono 1211, Trasladóse a Delicias 1416. De 2 a 4.

Dr. SANTANDER
Estudios en Europa. Medicina interna, especialmente estómago e intestinos Rayos X. Alameda 938 De 2 a 5.

Dr. LUIS QUIROGA
Medicina general. Consultas: 4 a 5.30. Catedral 1452. Teléfono 3760.

Dr. ALBERTO RAHAUSEN
Cirugía general. Compañía 2928. Teléfono 192 Estación. De 2 a 4.

Dr AQUILES RIVEROS
Graduado en Bruselas, partos, señoras, medicina general. Consultas en su

SANATORIO
Avenida Matta 586. Pensionado para partos, operaciones, medicina, aislamiento y curación nerviosa; morfinómanos. Teléfono 97 Matadero.

Dr. JOEL RODRIGUES F.
Estudios Europa. Medicina interna. Especialidad estómago, intestinos. Rayos X. De 2 a 4. Amunátegui 559. Teléfono 2810.

Dr. CESAR RODRIGUES LEON
Medicina interna. Enfermedades de niños. Catedral 2607. 1 a 2 y Bascuñán Guerrero 1013. 4 a 5.

INSTITUTO SANITAS
AGUSTINAS 1955
Laboratorio auto-vacuna, radioscopías, terapia de radium y de Rayos X. Luz ultra-violeta. Aplicaciones eléctricas. Instalaciones de radium baños de ácido carbónico, diatermia.

Dr. SCROGGIE
Especialidad enfermedades de niños. Jefe de la Clínica de Niños. Universidad de Chile. Consultas de 2 a 4 de la tarde. Rosas 1157.

PROFESOR Dr. SOTO PARADA
Laboratorio Clínico. Moneda 1035 De 3 a 6.

Dr. Marco A. Sepúlveda R.
LABORATORIO CLINICO
Trasladóse a Miraflores 450. Teléfono 233. Abierto a toda hora.

DR. CRISTOBAL SAENZ
Estudios Europa. Afecciones médico-quirúrgicas de abdomen. Especialmente estómago, sífilis Rayos X. De 1 a 3 1|2. Agustinas 1889, teléfono 3098.

Dr. HELLMUTH SIEVERS W.
Médico-cirujano. Domicilio: Molina 72. San Antonio 275 De 2 a 3 1|2.

Dr. CARLOS SEAMAN
Médico cirujano. Consultas: 1.30 a 4. Trasladóse, Delicias 225.

Dr. STOLTING
Oculista. Médico recibido Alemania. Chile. Moneda 627, de 3 a 6.

D. OTTO SCHWARZENBERG
Enfermedades de niños. Consultas 2 a 3 Martes, Jueves y Sábado. Lunes y Viernes 2.30 a 3.30 Santo Domingo 1523. Teléfono 1033.

Dr. TORRES TORRES
Jefe clínica prof. Korner. Especialista enfermedades señoras y cirugía. Delicias 261. De 2 a 6.

DOCTOR GUSTAVO UNDURRAGA. Niños: CORAZON, ARTERIAS, CATARRO INTESTINAL. 2-4.

Dr. RAUL VENTURA JUNCA
Médico residente Hospital Salvador. Medicina interna. Rayos X. Preferentemente aparato cardio-vascular y digestivo. Riquelme 140. De 4 1|2 a 6 Teléfonos 3828 y 395.

Dr. VEGA MACHER
Exclusivamente pulmón. Nataniel 109. De 2 a 3.30. Lunes y Miércoles.

Dr. G. E. VIDAL S.
Delicias 2696 Teléfono 245. Estación. Consultas: 6 a 7

Dr. J. M. VERGARA KELLER
Regresó de Europa. Partos, ginecología Agustinas 828. De 2 a 4. Teléfono 2855.

Dr. JORGE VIVES BRAVO
Enfermedades niños. Delicias 885. Teléfono 2895.

Dr. VILLAGRA
Estudios en Europa. Unicamente pulmón. Rayos X. Pneumotorax. Helioterapia. Dieciocho 437 A. De 2 a 5.

Dr. JAIME VIDAL OLTRA
Ex-Director Sanatorio San José para tuberculosis, Pulmón, corazón, estómago. Laboratorio: 2-3 1|2. Catedral 1433. Teléfono 2006.

Prof. Dr. VARGAS SALCEDO
Regresó de Europa. Exclusivamente cirugía. Compañía 2499. Teléfono 1060. Martes, Jueves, Sábado, 2 a 5.

Dr. VICUÑA HERBOSO
Ayudante de la Clínica del profesor Prado Tagle. Hospital de San Vicente. Medicina interna, especialmente enfermedades del corazón. Martes Jueves Sábado, 2.30 a 4.30. Almirante Barros 270. Teléfono N.o 1053.

Dr. YAÑEZ G.
Estudios Europa. Piel, sífilis, venéreas. Trasladóse, Delicias 865. De 3 a 5. Casilla 618.

Dr. WAUGH
914 606 Estudios Europa. Internas venéreas, sífilis. Wassermann. Consultas: 3 a 4.30. COMPAÑIA N.o 1853

Dr. WIREN
Oídos, nariz, garganta. Compañía N.o 1606 De 2 a 5.

Dr. WEINSTEIN
Estudios Europa. Enfermedades de la piel, sífilis y venéreas Radioterapia y luz ultra-violeta Agustinas 1357. De 3 a 5.

DENTISTAS

C. VALENCIA COURBIS
Ayudante Escuela Dental. Operaciones indoloras. Procedimiento Dr. Carrea (de la Facultad de Buenos Aires). Coronas y dentaduras. Teatinos 50 7

Dr. GUILLERMO VELASCO M.
Dentista. Estudios en Filadelfia. Catedral 1261.

Dr. ENRIQUE SANSOT
Ahumada 11. Teléfono 4221. Horas: 9 a 12 y 2 a 6.

Dr. CERDA LOPEZ
Ahumada 11. Teléfono 4221. Horas: 9 a 12 y 2 a 7

Dr. CLODOMIRO CONTRERAS
San Antonio 751. Teléfono 3692. Horas. 10 a 11 y 3 a 6.

Dr. LEONEL CONTRERAS M. RAYOS X
Cirujano dentista. Merced 486.

FORTUNATO ENCINA P.
Especialmente placas, coronas, puentes. Extracciones indoloras. Ahumada 56

Dr. GALLARDO GONZALEZ
Estudios en Filadelfia. Consultas: diurnas y nocturnas. Echaurren 26.

WENCESLAO MUÑOZ L.
Dentista. Tratamientos rápidos. Extracciones sin dolor. San Diego 448.

ARMANDO MORA PINOCHET
Dentista. Trasladóse: Santa Rosa N.o 671

ALFREDO MUÑOZ LOBOS
Extracciones sin dolor. Somnoformo. Puentes, placas. Tratamientos rápidos. Compañía 1852.

CLINICA DENTAL
"VALENZUELA BASTERRICA"
Luis B. Berríos Méndez
Rafael Valenzuela Labbé
Carlos H. ROJAS
DENTISTAS ESPECIALISTAS
Cirugía dental atendida por médicos especialistas. Somnoformo. Correcciones de anomalías. Riquelme 47. Teléfono 1642

ARQUITECTOS

EDUARDO TASSO
Construcciones, transformaciones y reparaciones. Huérfanos 1258.

OFICINA DE CONSTRUCCIONES
Dirección o Contrato
LEOPOLDO NAVARRETE CH.
Morandé 67. Teléfono 3189. Casilla N.o 380.

CONTADORES

VICTOR MENA VELASQUEZ
Contador. Perito Mercantil Estado. Arbitrajes, revisiones, balances. Merced 882, esquina Estado

MATRONAS

M. AVILA
Matrona ginecolojista. Clínica privada. Consultas gratuitas. Brasil 528

AMELIA MATUS
Recibo pensionistas. Partos, atención a domicilio, toda clase inyecciones Maule 1063.

H. IZQUIERDO DE GARRIDO
Partos y ginecología. Seguro diagnóstico. Atención esmerada. Pensionistas, precios módicos. Estudios completos, últimos adelantos. [illegible] Consultas 8-10 y 1-4. García Reyes 869

PENSIONADO OBSTETRICO GINECOLOGICO
Recíbense enfermas cualquier época embarazo. Asistencia completa. Partos desde $ 40. San Diego 1214.

MATRONA ERAZO
Recibe pensionistas. Atiende a domicilio. Inyecciones. Mujica 10, casi esquina Vicuña Mackenna a una cuadra Diez de Julio.

PENSIONADO MENARES
Recibo pensionistas. Partos, pensión $ 45. Masajes inyecciones. Cochrane 885.

AIDA AZAGRA
Partos, curaciones, recibo pensionistas. San Diego 956.

Mme. E. PRAGNAUD
Matrona francesa. Trasladóse Avenida Matta 74 entre Vicuña Mackenna y Santa Elena.

SARA OSORIO DE GONZALEZ
Matrona. Partos y curaciones. Rosas 2254.

INSTITUTO DRA. VICENTINI
Pensionado para asistencia partos. Recibo enfermas provincias, días, meses. Matronas turno permanente para atención domicilio. Consultas gratis. San Diego 57.

MATERNIDAD PARTICULAR
Villaseca. Recibe pensionistas de provincias, por meses, días. Partos, curaciones. Consultas gratis. San Diego 267.

PENSIONADO URIBE
Partos, curaciones, masajes. San Francisco 395. Teléfono 3923.

PENSIONADO PARTICULAR
Mercedes Rojas, Matrona. San Diego 930. Recibe enfermas. Curaciones internas. Consultas a toda hora.

CLINICA PRIVADA
Dra. Mercedes Darrigrandi, regresó del extranjero. Atenderá su distinguida clientela en su pensionado Huérfanos 3170.

CLINICA PRIVADA DE OBSTETRICIA
Señora Reyes, matrona ginecologista. Establecimiento moderno atendido por dos cirujanos especialistas. Recibo enfermas de todas partes del país. Partos, precios módicos. Consultas gratis. Esmeralda 636.

ANA G. VARGAS BARRERA
Partos. Recibo pensionistas. Unión Americana 627 Teléfono 385.

CARMELA ROMAN
Maternidad particular. Recibo enfermas pensionistas. Maestranza 433.

CARMELA TORO G.
Partos. Asistencia toda hora. Recibo enfermas. Matucana 640.

VARIOS

CLINICA
Instalada con todos los adelantos modernos, únicamente tratamiento y curación radical de las enfermedades venéreas, génito-urinario e impotencia.
Curaciones rápidas, seguras (Procedimiento científico comprobado único).
Atendido por su dueño. Luis A. Bravo B. y doctor Félix Valenzuela
Precios módicos. Facilidades de pago.
Se atiende ambos sexos diariamente de 9 a 12 M. y de 2 a 8 P. M. Consultas gratis de 6 a 8 P. M. Puente 562. Casilla 2721 Santiago.
Nota: Se reciben consultas de provincias por correspondencia.

LIBIA QUIRAT
Masajista titulada. Tratamiento médico-científico, facial belleza, manicure, obesidad. Extracción radical vello, lunares. Merced 882.

CLINICA ALAMEDA 2595
Tratamiento de la sífilis y gonorrea con sus complicaciones en ambos sexos, curaciones rápidas y por todos los más modernos conocidos. Atiendo diariamente de 10 a 12 M. y de 5 a 7 P. M. Noche de 9 a 10 P. M.
Hospitalización de enfermos con pensión $ 5 $ 10 y $ 20 diarios.

DEFUNCION
Habiendo dejado de existir nuestra querida esposa y madre, señora
Bernarda M. de Rojas
Rogamos a todas nuestras relaciones se sirvan acompañar sus restos al Cementerio Católico, partiendo el cortejo desde la Capilla León XIII, Bellavista esq. Arzobispo Casanova, a las 9 A. M.
JOSE M. ROJAS Y FAMILIA

DEFUNCION
Habiendo dejado de existir nuestra querida madre
Dominga Castro vda. de Rivera
Rogamos a nuestros amigos se sirvan acompañar sus restos en su última morada, servicio que agradecerán eternamente sus hijos.
Luis A. Rivera C.—Angelina R. de Olavarría y Enrique Rivera C.
El cortejo saldrá de la calle Arturo Prat N.o 1177, hoy Miércoles 13, a las 2 P. M.

DEFUNCION
Habiendo dejado de existir la señora
Filomena Machado v. de Fuentes
Rogamos a sus relaciones se sirvan acompañar sus restos hoy, a las 10 1|4. El cortejo partirá desde su casa habitación, Serrano 439 al Cementerio General.
LA FAMILIA.

DEFUNCION
Ha fallecido en esta ciudad don
Roberto Apolonio S.
Sus funerales se verificarán hoy, a las 4 de la tarde, saliendo el cortejo de su casa habitación, Avenida Portales N.o 2787.
LA FAMILIA.
Santiago, 13 de Mayo de 1925.

DEFUNCION
Habiendo fallecido nuestra querida e inolvidable esposa, madre y abuelita, doña
Petronila de Araya
Rogamos a los que fueron sus amigos y los nuestros acompañar sus restos al Cementerio General, hoy 13, a las 5 P. M., de su casa habitación, San Alfonso N.o 1007.
LA FAMILIA.

LUTOS
Especialidad en tocas y sombreros de Crep-Geogette. Encontrará usted el mejor surtido en plaza en el
MANTO ELEGANTE
PASAJE MATTE 23
LA CASA NO TIENE SUCURSAL

EXPRESION DE GRACIAS
Damos nuestros agradecimientos a todas las personas amigas que concurrieron a los funerales de nuestra querida esposa y madre
Antonia Garriga R.
SALVADOR VIDAL E HIJOS.

DEFUNCION
Habiendo dejado de existir nuestro querido deudo
Adela Silva Villaseca
Sus restos serán conducidos al Cementerio General, hoy, a las 4 P. M., desde el Pensionado de la Casa de Orates.
LA FAMILIA.

Pompas Fúnebres
"EMPRESA ZENTENO"
Estado 17.—Teléf. 4275
Delicias 2584.-Teléf. 524
El favor siempre creciente del público, nos autoriza para declarar que ello se debe a nuestra correctísima presentación, modicidad de nuestros precios y esmerada atención.
ABIERTO DIA Y NOCHE
SIN INTERRUPCION

DEFUNCION
Ha dejado de existir el Lunes 11 del presente
Rogelio Sáez Madariaga
Sus restos serán conducidos el Miércoles 13, a las 10 A. M. al Cementerio General.
SU ESPOSA E HIJITAS.

DEFUNCION
Ha dejado de existir mi hijita
JULIA
Sus restos serán sepultados privadamente.
PATRICIO BLEST GANA.

DEFUNCION
Ha fallecido nuestro querido deudo, señor
Benjamín Mardones Torres
Sus restos serán trasladados hoy, a las 3 de la tarde, desde el Instituto Superior de Comercio, Amunátegui 126, al Cementerio Católico.
LA FAMILIA.

SE VENDE
producción de leche descremada de un fundo de Melipilla. Pormenores, dirigirse:
M. O. — CASILLA 15. MELIPILLA

Tintorería a Vapor
"LA IDEAL"
Tiñe en negro, lutos de cualquier clase de ropas
PRECIOS:
Ternos y abrigos de caballero.. .. .. $ 11
Batas, trajes y abrigos de señoras.. .. .. .. $ 10
Limpieza de ropa
Ternos y abrigos de caballeros.... .. .. .. $ 6
Batas, trajes y abrigos de señoras.. .. .. .. $ 6
Lutos garantidos entregables en el día.
Llámese al teléfono 362 (Estación).
LIBERTAD 248
(Entre Huérfanos y Avenida Portales)
13—M.

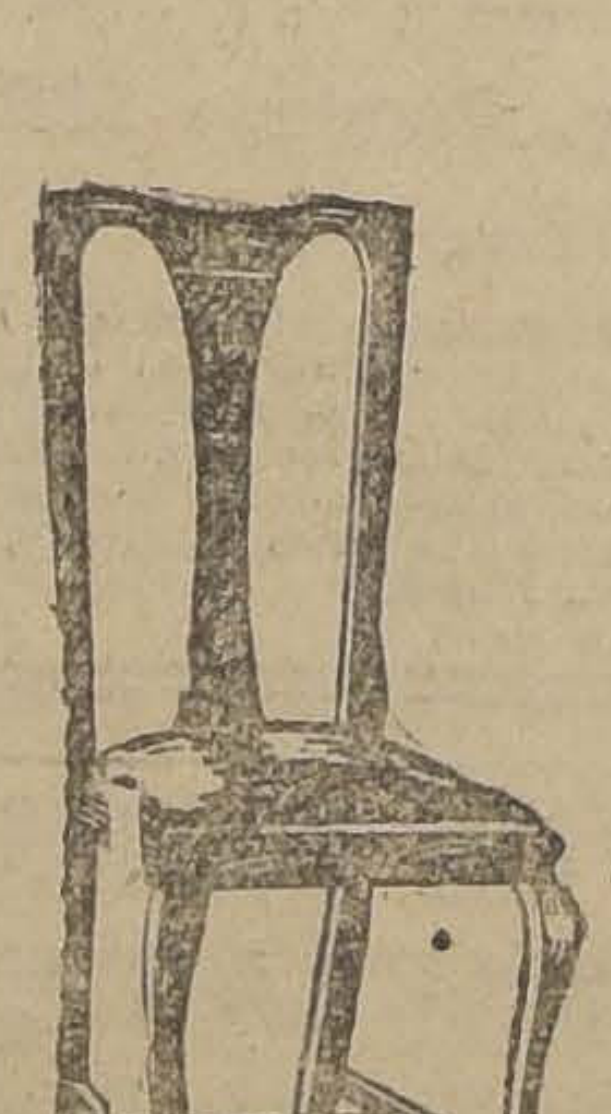

SILLAS

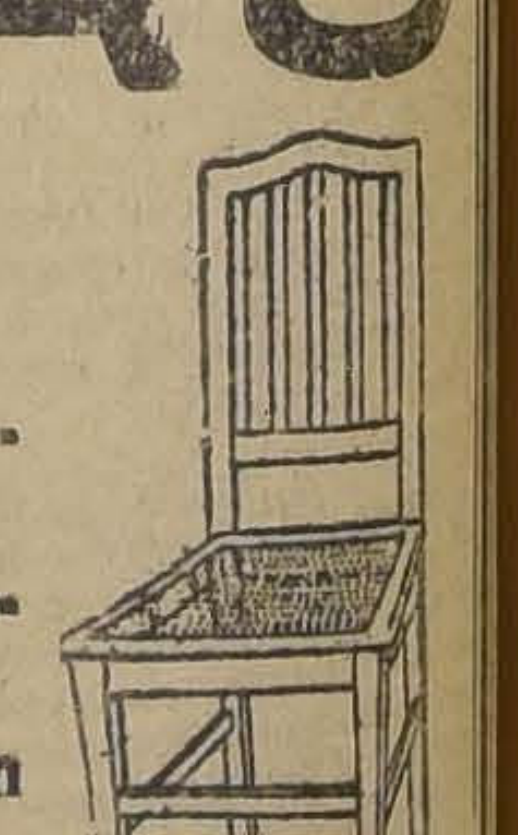

Si las necesita, visite
LA "GRAN RAPID"
La única fábrica especialista en muebles de asiento.
Esta fábrica tiene sillas desde 60 pesos la docena.
Amueblados para oficina, tapizados en cuero, desde 300 pesos.
Pida catálogo a O. PINOCHET L.
DELICIAS 3538. — CASILLA 4531.— TELEFONO 120, ESTACION

FERROCARRILES DEL ESTADO

AVISO.

Solicítanse propuestas públicas para la provisión de 30,000 metros cúbicos de piedra chancada para la 2.a Zona, entre Alameda y kilómetro 41 de la línea Central; y 10,000 metros cúbicos de piedra chancada para la 1.a Zona, entre las Estaciones de Mapocho y Batuco.

Las propuestas se abrirán el 12 de Junio próximo a las 15 horas en el Departamento de la Vía y Obras, Estación Mapocho, en donde podrán consultarse las bases y antecedentes, de 14 a 16 horas.

(N.o 21.—MODIFICACION DE LOS HORARIOS DE LOS TRENES N.o 13 DE ALMEDA A TALCA, Y N.o 7 DE ALAMEDA A CURICO

A partir del 15 del actual inclusive, se modificará el itinerario de los trenes ómnibus N.os 13 de Alameda a Talca, y 7 de Alameda a Curicó. Correrán con los siguientes horarios:
Omnibus N.o 13 Diario.—Alameda. Sale 12.20, Talca. Llega 18.[illegible]
Omnibus N.o 7 Diario.—Alameda Sale 15.00 Curicó. Llega 19.[illegible]

PROPUESTAS POR RECTIFICADORES DE CORRIENTE

Se piden propuestas por siete Rectificadores de corriente alterna 380 volts., a continua, 37.5 volts para cargar baterías de coches.

Bases y antecedentes en la Oficina de Electrificación de los Ferrocarriles del Estado (Sección Instalaciones). Bandera 575, oficina 14.

Las propuestas se abrirán el 1.o de Junio próximo, a las 3 P. M.

EL JEFE.

LA NACION

Santiago, 13 de Mayo de 1925

LA LABOR PREPARATORIA DE LA CONSTITUYENTE

La Comisión especial de estudios preparatorios de la Asamblea Constituyente y las Sub-Comisiones que se han distribuído el trabajo han proseguido sus labores dentro de un ambiente armónico y felizmente auspiciador.

Domina en ellas un espíritu exento de intransigencia en que los representantes de las más encontradas tendencias políticas y sociales saben abrir paso a las fórmulas conciliatorias, bajo la mira superior de preparar el material eficaz para la reconstrucción de las instituciones que habrán de regir el desenvolvimiento del país en un largo ciclo del porvenir.

Sin excepción, sus miembros obran al impulso de una alta comprensión de la finalidad de las funciones que se les han encomendado. Sus actitudes y su constante ánimo de cooperación ante las dificultades propias de esa labor, denuncian una penetrante percepción de la trascendencia que ella está llamada a tener sobre el futuro desenvolvimiento de la República en todos los órdenes de la vida.

En los últimos días, estas propicias disposiciones han tenido una expresión culminante en la fijación de puntos de acuerdo sobre una de las materias más delicadas que deberá contemplar la Constitución futura, y acerca de la cual existen disidencias profundas, así en el terreno social como el político, en la opinión pública: el concepto de propiedad.

Al dejar concertadas las opiniones alrededor de una conclusión armónica sobre este punto, puede considerarse que la Comisión ha llenado una etapa decisiva de su labor. Y la forma en que aparece definido este concepto condensa con eficacia admirable las tendencias antagónicas que existen en la opinión a su respecto, sin alterar en absoluto los fundamentos del orden económico existente y contemplando al propio tiempo los principios sociales dominantes en la época moderna.

La inviolabilidad del derecho de propiedad, indispensable a la estabilidad y al desarrollo de los pueblos, quedaría reconocida y preservada fundamentalmente; más se abriría paso a la aplicación racional de los conceptos económicos y sociales que subordinan y regulan el ejercicio de ese derecho con arreglo a las conveniencias de la sociedad y a las exigencias imprescriptibles del interés público. Naturalmente la manera de realizar esta definición del derecho de propiedad y su ejercicio, sería materia de leyes especiales, al estilo de las que actualmente determinan la expropiación por razones de utilidad pública.

Acordadas en esta forma las opiniones acerca de los temas de índole social o política de mayor enjundia, ligados a los intereses y aspiraciones más encontrados y al mismo tiempo más poderosos, la Comisión se halla a nuestro ver en situación de dar mayor impulso a sus trabajos y aproximarse rápidamente a su consumación.

Y esta insinuación no es de apremio sino de aplauso y estímulo. Nadie sabría sino dar testimonio de la laboriosidad y el espíritu de cooperación de que todos y cada uno de los comisionados han dado pruebas, aportando al trabajo la plenitud de sus facultades, su saber, sus energías y su capacidad de conciliación y renunciamiento en obsequio al buen éxito común.

Pero los días transcurren, y en situaciones de anormalidad e incertidumbre como la que prevalece desde los trastornos de Setiembre, el tiempo es un factor temible; temible sobre todo por el partido que de estos estados de irregularidad transitoria pueden extraer los intereses políticos o de cualquier orden a quienes aprovechan las inquietudes y las perturbaciones públicas, y ponen en suscitarlas y cultivarlas su mayor afán.

El fin de la labor preparatoria de la Constituyente, representado por un concreto plan de reformas constitucionales, marcaría también el punto final o por lo menos anularía la influencia de los que han hecho del pesimismo un arma política o un factor de desasosiego social. Sería también el fin de los rumores fantásticos que día a día se echan a circular llevando a todas partes una impresión de zozobra que se refleja en la instabilidad y el abatimiento de las actividades más valiosas.

El tiempo, que nutre de inquietudes el espíritu público, es el aliado eficaz de los perturbadores y el peligroso más enemigo de las conveniencias nacionales en estos momentos. La consigna inmediata de todos los buenos ciudadanos es por lo tanto contribuir a abreviar, por todos los medios al alcance de cada cual, el período de anormalidad que estamos viviendo, y en tanto él haya de prevalecer inevitablemente, hacerse inaccesibles al pesimismo, y acrecer con la propia esperanza la energía del espíritu nacional. Porque la confianza nos es en este instante de tan preciosa necesidad como al organismo el aire puro.

A PROPOSITO DE LA CONSTITUYENTE FUNCIONAL

por FERNANDO GARCIA OLDINI

La posibilidad de una Constituyente funcional sigue robando la paz, el sueño y hasta la cordura a nuestros sociólogos.

Algunos de ellos,—surgidos a última hora,—tal vez por falta de argumentos, tal vez por ausencia de luz mental, han recurrido al gastado y grosero procedimiento de contestar a las razones con diatribas y suposiciones tan torpes como gratuitas.

Por supuesto que no vamos a descender hasta servirles de eco.

Pero, además de los denuestos, los sociólogos de nuestra referencia se permiten algunas apotegmáticas afirmaciones. Y a éstas, acaso sea conveniente hacerles una pequeña glosa.

Uno de los argumentos más manoseados es el de que un zapatero, un gasfiter, un hojalatero, etc., carecen de criterio general, e irían a la Constituyente a sostener un punto de vista de zapatero, de gasfiter o de hojalatero.

Que esto lo dijera algún anticuado señorón, soberbio de blasones y de pergaminos, no nos admiraría. Es más, nos movería a formular una refutación razonada. Pero, que quienes lo arguyen sean miembros de Partidos populares nacidos y crecidos a base de esos despreciados oficios manuales y con el definido objeto de redimirlos a ellos y a quienes los desempeñan, es algo sencillamente incomprensible.

Cuando el Partido Demócrata y el Partido Comunista enviaban obreros a las Cámaras, las voces que hoy se alzan para protestar de que se quiera mandar obreros a la Constituyente, guardaban un claro y aprobador silencio. ¿Por qué no objetaron que tipógrafos, como Recabarren, zapateros, como Cárdenas, mineros, como Pradenas fuesen al Congreso?

Ah! —responden los sociólogos de marras—es que Recabarren, Cárdenas, Pradenas, etc. eran políticos además de ser obreros... A lo cual se puede replicar que lo que estos hombres sabían del arte de legislar lo aprendieron con la práctica, pues antes de ingresar al Congreso, no sospechaban—como la enorme mayoría de los políticos— qué cosa sea gobernar. Los mineros, los tipógrafos, los zapateros, fueron a las Cámaras, como hoy irían a la Constituyente a gritar las necesidades y los dolores del pueblo y a tratar de conseguir que las leyes y los actos del gobierno se orientaran en el sentido de satisfacer esas necesidades y disminuir esos dolores...

Para esto, precisamente lo que se necesita es no ser político, no moverse en el círculo mortal de la corrupción heredada, no estar amarrado a lo que fué por los irrompibles hilos de los intereses creados.

... Mas... ¿a qué discutir cosas que constituyen ya un lugar común? Los Partidos tendrían derecho a hablar de su capacidad organizadora, si no hubieran desmoralizado, desgobernado y desorganizado la República durante cincuenta años... Y quienes hoy injurian en su nombre, serían dignos de ser escuchados si hubiesen alzado su voz a raíz del 5 de Septiembre, cuando en todos los sitios y en todos los tonos, los militares, junto con proclamar el fracaso de los políticos, prometían una Constituyente funcional.

A nosotros nos parece que fué en aquel entonces cuando se debió usar la dureza, y el tono heroico. Por desgracia, o por suerte, los valientes de hoy juzgaron más conveniente en esa ocasión dedicarse al ejercicio de la prudencia y practicar la difícil virtud del silencio.

F. G. O.

LA QUINTRALA Y "EL SEÑOR DE MAYO"

1 **por AURELIO DIAZ MEZA**

El limeño fray Pedro de Figueroa, "tallista" del Señor de Mayo, pone el agua del bautismo a doña Catalina de los Ríos y Lisperguer. — Estrecha amistad de los agustinos con esta poderosa familia. — Los veinte años de la Quintrala. — El horrible asesinato de su amante don Enrique Enríquez de Guzmán. — Su cadáver es encontrado en la Plazuela de San Agustín. — Prisión de doña Catalina. — El oidor Machado de Chávez la condena a muerte.—La Quintrala hace una manda al Señor de la Agonía. — Se libra del verdugo... y se casa.— Las velas de cera del Crucificado durante el terremoto del 13 de Mayo.

El reverendo padre predicador de la Orden de San Agustín, fray Pedro de Figueroa, que vino de Lima, su patria, a la edad de 24 años en 1604 "llevado de su celo " por la salvación de las almas, " instituyó una cofradía de piadosísimos ejercicios en los que " tenía muy arreglada y devota a " la gente; para exhortarlas a un " afecto más tierno hacia Nuestro Redentor, hizo "sin saber " escultura", una muy excelente " imagen de Cristo crucificado de " cuerpo entero y de admirable " majestad, a la cual se llamó "el " Señor de la Agonía" y se le " llama ahora "el señor de Mayo" por el prodigio que hizo en " el temblor del 13 de Mayo de " 1647".

Tal es la presentación que hace el historiador jesuita Padre Miguel de Olivares, del artista que esculpió "sin saber escultura" la imagen del Crucificado, que anualmente es sacada en procesión por las calles de la capital para conmemorar la infausta fecha del 13 de Mayo en que aconteció el espantoso cataclismo "que derribó todas las casas de la ciudad de Santiago" según afirman con simplicidad aterradora todos los documentos de la época.

A su llegada a la capital del Reino de Chile, el joven predicador agustino ingresó, como es natural, al convento de su orden que por esos años estaba recién fundado y construyéndose mediante la munificencia de ciertas familias santiaguinas que se habían declarado protectoras decididas de los agustinos, al revés de otras que los combatían con rencor, por favorecer a otros conventos. Entre las primeras se contaba la poderosa familia de los Lisperguer, entroncada con lo más selecto de la colonia, en Santiago y en Lima.

El padre Figueroa, predicador de nota, joven y artista, se conquistó luego las simpatías de la sociedad de cuyos estrados fué, en poco tiempo, un asiduo y deseado visitante. El hogar del General don Gonzalo de los Ríos, recién formado con su enlace con doña Catalina de Lisperguer, fué uno de los que se le brindaron desde los primeros días. La casa de don Gonzalo estaba ubicada "al lado del convento, calle en medio", o sea, en el solar que se extiende ahora en la calle del Estado, desde la Sala Imperio hasta la esquina con la calle de Agustinas.

La popularidad del padre Figueroa — en esos meses había concluído ya la escultura de la imagen del Crucificado —estaba en su apogeo cuando la mujer de don Gonzalo dió a luz su segunda hija; el bautismo de la recién nacida tenía que ser solemnísimo y el bautizante no podía ser otro que el religioso "que estaba de priva" y que atraía sobre su persona la expectación del más selecto vecindario. Fué por lo tanto, el escultor del Señor de la Agonía quien puso el óleo y agua a fines de Diciembre de 1605 a Catalina de los Ríos y Lisperguer, llamada más tarde La Quintrala.

Diecinueve años había cumplido doña Catalina cuando una mañana de los primeros días de Mayo — el día 10 — fué encontrado muerto en la plazuela del templo de San Agustín, sitio que hoy ocupa el Banco Español, el brillante capitán de Cañones don Enrique Enríquez de Guzmán, Caballero del Hábito de Calatrava y de la Casa de los Condes de Alba de Lista, a quien se le atribuían vehementes amores con la joven y ya trágica criolla. El extinto estaba "charqueado a garrotazos" y uno de los golpes le había destrozado el cráneo...

La situación social de la víctima, su juventud, su riqueza, sus atrayentes condiciones físicas, y lo canallesco del crimen produjeron un sentimiento de estupor y de profunda indignación en la sociedad de Santiago de la que el extinto era uno de los mejores adornos. "Todos pedían a gritos " justicia y animaban a la Audiencia a hacerla muy severa y " escarmentable"; a ello se dedicó activamente el Presidente de la Audiencia que lo era el Licenciado don Hernando Machado de Chávez, "oidor de semana" y sus primeras investigaciones señalaron como autores del asesinato a don Juan Pacheco Lisperguer y a su sirviente el negro Ventura. Ambos reos, a su vez, indicaron como instigadora "que lo había " mandado matar", a La Quintrala, en connivencia con su abuela, doña Agüeda de Flores y con su tía, doña Magdalena Lisperguer...

Las tres damas fueron encerradas en la cárcel pública.

La familia de las presas que contaba entre sus deudos inmediatos al propio coregidor de Santiago don Pedro Lisperguer y Flores y al oidor de Lima don Blas de Torres Altamirano, casado con una hermana de la Quintrala puso en juego sus grandes influencias para obtener la libertad de las procesadas, pero todos esos esfuerzos se estrellaron contra el inflecsible oidor Machado que era el sumariante; todo lo que se pudo obtener del oidor "por habérselo " ido a pedir ciertos canónigos", y también según parece, don Fernando de Irarrázaval y Andía, personaje de gran influencia sobre el juez, fué que se diera a las presas su casa por cárcel, "con guardas".

Hacía cerca de un año que las tres mujeres permanecían en la casa de La Quintrala "sin que se les permitiera comunicación"; tan atroces habían aparecido los antecedentes del crimen, que los otros dos oidores de la Audiencia, don Gaspar Núñez de Valdelomar y don Rodrigo de Caravajal y Mendoza no habían encontrado asidero para conceder decentemente, la excarcelación insistentemente pedida por las procesadas, por más deseos que tenían estos oidores de ceder a la presión de los Lisperguer, de quienes eran decididos amigos.

Hubo un hombre sin embargo, que fué capaz de obtener lo que no habían podido ni la avasalladora influencia de esa familia, ni todo el oro que se había derramado para torcer la justicia; ese hombre fué el escultor del Señor de la Agonía, el padre Figueroa, que en esa época había alcanzado ya los más altos cargos de su Orden. El arbitrio a que recurrió el influyente religioso ¡fué definitivo.

Había empezado la cuaresma y en aquellos devotos tiempos nadie podía quedar sin "cumplir con la Iglesia". La Quintrala mandó a llamar al padre Figueroa y entre lágrimas y promesas de enmienda le comunicó su deseo de cumplir con el deber pascual en la iglesia de San Agustín y llegar hasta los pies del Señor de la Agonía para pedirle perdón y hacerle una "manda" en descuento de sus pecados. Fueron tantas las demostraciones de arrepentimiento que hizo la pecadora, que conmovido el padre, recorrió las casas de los oidores "se echó a sus pies" y poco faltó para que saliera fiador de la enmienda de las procesadas.

Reunióse la Audiencia y después de un largo acuerdo en el que pesaron seguramente las súplicas del padre Figueroa, resolvió "que ratificándose las fianzas y dándolas de nuevo, otorgaban a las tres presas licencia " para que, en este santo tiempo " de cuaresma fueran a oír misa " a San Agustín y a cumplir con " la Iglesia". El oidor Machado, que había votado en contra de esta licencia por considerarla "indecente", reguló las fianzas de las presas en "cincuenta mil ducados de a once reales de Castilla" por cada una, suma enorme para esos tiempos y aún para los presentes, pues esos ciento cincuenta mil ducados de a once reales equivaldrían hoy a unos dos millones de pesos.

Salieron libres, por fin, las victimarias de don Enrique de Guzmán y La Quintrala fué a postrarse, según su promesa, ante el Señor de la Agonía, ante cuya imagen formuló su "manda" en esta imprecación desesperada, según cuenta la tradición:

—Sácame, Señor, de estas prisiones y te prometo repugnar mis pecados, encenderte dos cirios de a libra, que no se apagarán hasta mi muerte y "casarme en haz de tu santa iglesia" cuando termine este malhadado proceso y me vea libre del Licenciado Chávez, que Dios confunda...

Un año trancurrió todavía antes de que la Audiencia dictara sentencia en el proceso; por fin llegó ese día que La Quintrala esperaba con inquietud, pero puesta su confianza en el Cristo de San Agustín; la justicia terrestre condenaba a la instigadora del asesinato de su amante don Enrique de Guzmán, a una multa de cuatro mil pesos y a pagar las costas del juicio...

Es necesario decir que la sentencia fué dada por los oidores Núñez de Valdelomar y Caravajal de Mendoza; el oidor de Machado votó porque se condenara a doña Catalina "a la pena de muerte natural, debiendo serle degollada la cabeza en la Plaza Mayor, y a perdimiento de la mitad de sus bienes para Cámara de su Majestad e costas".

¡Con razón pedía La Quintrala al Señor de la Agonía que la librara del Licenciado Machado de Chávez!

Quedó libre definitivamente doña Catalina de los Ríos y su primer impulso fué el de matar a azotes a todos los criados y esclavos de su casa que habían declarado en su contra en el proceso, informando a la justicia de los pormenores de su crimen; el que la tenía más ofendida era Juan Moya, que había obligado a su mujer, la india Isabel, también esclava, a confesar que ella había sido la que llevó el recado a don Enrique para que acudiera a la alcoba de su ama la noche en que fué asesinado.

Con singular arrogancia pidió a la Audiencia que le mandara entregar esos esclavos de su propiedad que estaban detenidos todavía; pero el tribunal se negó a ello "porque su ama era cruel y " por tal causa era verosímil que " los había de maltratar, y así, " conforme a derecho, debía ser " obligada a venderlos". Quiso insistir doña Catalina, encarándose con los oidores y amenazándolos con "entablar recursos contra ellos ante los alcaldes de justicia de Lima", pero intervino el padre Figueroa recordando a La Quintrala que había hecho una manda al Señor de la Agonía, para cuando "se viera libre del Licenciado Chávez".

De mala gana, tal vez, tuvo que someterse esa fiera indómita ante los razonamientos del agustino; según los términos de la "manda" junto con "repugnar" sus pecados y apartarse de ellos, debía encenderle dos libras de cera que no se apagarían hasta su muerte, y por último "casarse en haz de la santa iglesia". Desistióse, pues, de sus reclamos para recuperar a los infelices esclavos con los cuales iba a descargar su cólera; fué a encender las dos velas de cera que iban a arder perennemente ante el Señor de la Agonía... y ofreció su blanca mano al valiente novio que le tenía preparado el canónigo don Juan de la Fuente Loarte, que había sido uno de los más fieles amigos de los Lisperguer mientras estuvieron en prisión.

El futuro marido de la Quintrala era el capitán de los tercios de Arauco, don Alfonso Campofrío de Caravajal y Riveros; la ceremonia debió ser fastuosa y celebróse en la iglesia de San Agustín en el mes de Setiembre de 1626, esto es, a los cuatro meses de haber salido de la cárcel doña Catalina de los Ríos.

Los novios fueron a "ocultar" su luna de miel a sus haciendas de La Ligua; pero antes de partirse de Santiago, al mes de su matrimonio, otorgaron testamento nombrándose albaceas ellos mismos recíprocamente.

Empezó para la Quintrala un nuevo estado; pero no una nueva vida, pues la empleó tan cruel y disoluta como cuando fué soltera; mientras permaneció en la Ligua sus administradores de Santiago cumplían estrictamente con la obligación de mantener encendidas día y noche las dos velas de cera ante el Cristo del padre Figueroa; esos dos cirios fueron clásicos en el altar del Crucificado del templo de San Agustín y cuando aconteció el terremoto del 13 de Mayo de 1647, "viniéndose todo el techo abajo y también " los muros del templo que eran " de piedra, todo cayó sin hacer " daño a la sacratísima imagen " sin tocarla ni tampoco a las " dos antorchas, que permanecieron encendidas a sus pies".

Las velas de cera de doña Catalina de los Ríos fueron las únicas que alumbraron siniestramente las espantables escenas que se desarrollaron en esa horrenda noche alrededor de la imagen del Cristo de la Agonía, llamado desde entonces "el Señor de Mayo".

A. D. M.

(Continuará)

3 Casas de Gran Ocasión

SELECCIONADAS — VENDEMOS

EN CIENFUEGOS, entre Delicias y Moneda, 950 metros, con gran frente, un piso. Salones, hall, galerías, escritorio, gran comedor, 6 o 7 dormitorios, 3 toilettes, 2 patios, garage, dependencias. Parquets en toda la casa, cielos de tela, etc. Debe $ 60,000 Caja. **Precio: $ 180,000.**

EN DELICIAS, entre República y España. Magnífica residencia de gran lujo, 3 salones, 2 grandes halls, 9 dormitorios, 4 toilettes, 2 comedores, escritorios, gran garage, salida de servicio, gallineros, glorietas, etc. Parquets de gran valor en toda la casa. Mide 1,500 metros con gran frente. Espléndido edificio de 3 pisos y subterráneo. Los bajos se hallan arrendados por contrata en $ 14,400 anuales, susceptibles de aumentarse, y el tercer piso puede independizarse con muy poco costo y producir $ 11,000 anuales. **Precio: $ 445,000.**

Y EN CASTRO, esquina, a una cuadra Alameda, 400 metros, 2 casas modernas de todo lujo y confort, muy bien tenidas. Debe $ 102,000 Caja Hipotecaria. **Precio: 210 mil pesos.**

ALEJANDRO GREENE CRUZAT

Sección Propiedades Urbanas

Oscar Greene Valverde y Jorge Guzmán Palacios

TEATINOS 86.— CASILLA 3722.— SANTIAGO

Agua Colonia
Dobry es regia

EN NUESTRA SECCION LIBRERIA (2.o PISO

LIBROS NUEVOS

AUTORES CHILENOS:

OSCAR EDWARDS BELLO.—La Política	$ 5.00
ISMAEL VALDES VALDES.—Notas de Viaje	$ 3.—
EUGENIO ORREGO VICUÑA.—Tragedia interior	$ 3.—

AUTORES FRANCESES:

PIERRE BENOIT.—Le Puits de Jacob	$ 5.05
PAUL BOURGET.—Conflits intimes	5.25
EDMOND JALOUX. — L'Alcyne	$ 5.25
L. BARCLAY. — Le Poison de la Jungle	$ 5.25

OTROS LIBROS:

A. M. CANDIOTI.—Los Postulantes (empastado)	$ 5.50
GADIR.—A través de Alemania (empastado)	$ 5.50
K. ROSNER.—El rey (rústica)	$ 5.50
O. WOHLBRUCK.—Los Sukoff (novela de una familia rusa)	$ 5.50
JOSE FRANCES.—El arte que castiga y que sonríe	$ 11.—

LIBROS DE ACTUALIDAD, CON PASTA DE LUJO:

LENIN y su obra	$ 11.—
MUSSOLINI y el fascismo	$ 11.—
JOSEPH CAILLAUX.—¿A dónde va Europa?	$ 11.—
NITTI.—Europa sin paz	$ 11.—
VOLKMANN.—Historia de la Conflagración Mundial	$ 11.—
ALBERTO BALLIN, (director de la Haburg-Amerikanie, declaraciones)	11.—
GENERAL de NOGALES BEY. — 4 Años bajo la Media Luna	$ 17.—
HHUPTMANN.—El hereje de Soana (empastado)	$ 8.20
EINSTEIN al alcance de todos	$ 1.60

GATH & CHAVES

CIGARRILLOS
The "Three Castles"
TABACO VIRGINIA SUPERFINO
$2.20
BRITISH-AMERICAN TOBACCO Cº (CHILE) LTD

ACABA DE LLEGAR A SANTIAGO LA

Gramática Inglesa

con lecturas y diccionario práctico y fonética nacional, por el señor Arturo Zanelli, usada desde luego en los siguientes establecimientos de instrucción:

VALPARAISO: Liceo de Hombres, Liceo de Niñas, Seminario, Padres Franceses, San Agustín, Santo Domingo, Instituto Italiano, Instituto Garat, Liceo Pedagógico, Mecánicos de la Armada, Escuela Profesional, English School e Instituto García.

VIÑA DEL MAR: Liceo de Niñas, Instituto Comercial Santiago, Giffen School.

QUILPUE: Liceo Alemán, Instituto Quilpué y English School.

VILLA ALEMANA: Saint Peter School y Belle Vue School.

EN SANTIAGO SE HA INICIADO con muy buena aceptación desde ayer, visitas a varios establecimientos de instrucción que han quedado de adoptarlo definitivamente.

Este libro es además muy conveniente para aprender inglés prácticamente sin profesor.

Su fonética muy práctica y comprensible facilita el aprendizaje.

PRECIO: $ 4.00. —:— PROVINCIAS: $ 4.50.

Encargado general y exclusivo para la venta:

LIBRERIA NASCIMENTO

125 — AHUMADA — 125

CASILLA 2298. —:— TELEFONO 3759.

Se concede descuento en ventas por mayor

PARA CONMEMORAR EL COMBATE NAVAL DE ANGAMOS

EL 20 DEL PRESENTE SE EFECTUARA UNA COLECTA PARA LEVANTAR UN MONOLITO EN LA PUNTA DE ANGAMOS

Circula en este puerto la nota que reproducimos a continuación en que se solicita concurso para la erección en la Punta de Angamos, de un monolito que perpetúe el combate naval que tuvo como consecuencia la captura del monitor "Huáscar".

Dice esta circular:

"Distinguido señor:

Nos es muy grato comunicar a usted, que en este puerto se ha formado el "Comité 8 de Octubre de 1879", con el fin de colectar fondos para erigir en la cima de Punta de Angamos una columna o monolito que conmemore la captura del "Huáscar", y como un sentido homenaje de gratitud del pueblo chileno a la memoria de los héroes de esa jornada.

Para este fin, contamos con la autorización gubernativa, y hemos fijado para la colecta el 20 de Mayo del año en curso.

Por la naturaleza del cargo que usted desempeña en las altas funciones cívicas y sociales que la nación le tiene encomendadas, sin vacilaciones nos hemos dirigido a usted, para pedir su cooperación, y, por su intermedio, la del personal a sus órdenes, a fin de que, si lo tiene a bien, contribuyan a incrementar los fondos que han de servir para una obra que, además de glorificar la memoria de nuestros héroes, será en el presente y en el futuro una fuente pura de civismo, que conservará intactas, las tradiciones del altivoy viril pueblo de Chile.

Para el mejor éxito del fin que nos proponemos, queremos que al acto cívico del 20 de Mayo cuente con el apoyo de todos los chilenos; por lo tanto, la acciónn uestra, como la suya, no está limitada, y podría usted nombrar, dentro del personal, las comisiones que estime necesarias para que, en nombre del directorio, quedaran desde luego, ampliamente facultadas.

Confiamos, distinguido señor, que usted querá prestar su benévola acogida a nuestra comunicación y se dignará honrarnos con su valiosa influencia e interceder en bien de la obra que con todo el entusiasmo propiciamos.

Con sentimientos de alta y distinguida consideración, saludan y se suscriben de usted Attos. y SS. — El Comité Patriótico 8 de Octubre".

Actividades de la oficina plebiscitaria en Valparaíso

AYER REGRESA DE LA CAPITAL EL JEFE DE ESTA REPARTICION, ACOMPAÑADO DEL JEFE DE LA OFICINA CENTRAL

Por el expreso de la mañana de ayer llegó a este puerto el Jefe de la ficina Plebiscitaria de Valparaíso, Capitán Amenábar, quién había ido a la capital con el objeto de dar cuenta de la marcha de la sección a su cargo.

Venía acompañado el Capitán Amenábar por el Jefe de la ficina Central del Plebiscito, Capitán don Tobías Barros, quien vino a dar instrucciones verbal a los cindadanos que se han inscrito en los registros respectivos y que participarán en el acto plebiscitario ordenado por el Arbitro.

LAS INSTRUCCIONES

Tuvimos ocasión de conversar breves instantes con el Capitán Barros, quien nos informó que se había dispuesto la suspensión de las inscripciones hasta nuevo aviso, concretándose ahora las oficinas sólo a estudiar y calificar los antecedentes y documentos de las personas inscritas.

Quedan, pues advertidos, los ciudadanos que se crean con derecho a votar, que por el momento las inscripciones están suspendidas, y la Oficina Plebiscitaria sólo se atiende a los ya inscritos o a los nacidos en el territorio en disputa.

El escampavía "Aguila" zarpará hoy a Pascua

LLEVA SU MANDO UN ESPECIALISTA EN NAVEGACION E HIDROGRAFIA

En diversas ocasiones hemos informado de los preparativos que se han hecho para que el escampavía "Aguila" de la Armada Nacional va a la Isla de Pascua para recoger en ella a los náufragos de la goleta "Falcón", que naufragó en esas costas en el violento temporal de mediados del año próximo pasado.

Después de obtenerse de la Dirección General de la Armada la autorización para el caso el escampavía entró al Dique en Talcahuano, donde se procedió a una recorrida de sus fondos y de sus máquinas y a dotarle de algunas maquinarias que se hacían indispensables para la larga travesía. Un evaporador de último modelo se agregó a sus máquinas para que su tripulación no carezca en momento alguno del agua indispensable y una estación de radiotelegrafía que sin duda prestará muy útiles servicios. Se le hizo también el agregado de un velámen completo de goleta y de un aparejo que en los tiempos favorables le permitirá la economía del carbón.

El "Aguila" lleva a su bordo una buena carga de materiales y útiles para las escuelas y la Gobernación Marítima de la Isla y una buena cantidad de materiales de labranza y medicinas.

El mando de la nave está a cargo del Capitán de corbeta, don Jorge Fernández Fernández, inteligente navegador de alturas y especialista en hidrografía.

Se suprime el grado de cirujano contra-almirante

LOS SERVICIOS SANITARIOS DE LA ARMADA DEPENDERAN DE LA DIRECCION DEL PERSONAL

El 12 de Mayo de 1921, se dictó una ley por la cual se creaba el grado de cirujano Contra-Almirante, siendo ascendido a este grado el cirujano de navío, don Alberto Adriasola y al retiro de éste, ocupó aquel nuevo grado el cirujano don Manuel Valencia, cuyo ascenso causó general regocijo en las filas de la Armada. Pues bien, retirado este jefe de la Sanidad Naval, no se llenó desde luego la vacante en el grado hasta que el Gobierno ha acordado suprimir tal puesto.

EL DECRETO LEY N.o 447

En efecto, con fecha 19 de Marzo del presente año, y publicado en el último "Boletín Oficial de la Armada", se dictó el Decreto-Ley N.o 447, que suprime el grado de cirujano Contra-Almirante y dispone que los servicios sanitarios de la Armada pasen a depender de la Dirección del Personal.

Cía. Sud Americana de Vapores

SERVICIO MENSUAL A NEW YORK CON ITINERARIO FIJO EN 18 DIAS — SALIDAS EN SABADOS, A LA 1 EN PUNTO

"TENO" 6 de Junio — "ACONCAGUA" 4 de Julio

Con escala en Antofagasta, Iquique, Arica, Callao, Payta y Cristóbal.

SERVICIO QUINCENAL A GUAYAQUIL (ECUADOR). SALIDA EN VIERNES, A LAS 4 P. M.

"AYSEN" 15 de Mayo — "PALENA" 29 de Mayo

Con escala en Coquimbo, Antofagasta, Gatico, Tocopilla, Iquique, Caleta Buena, Arica, Ilo Mollendo, Chala, Pisco, Cerro Azul, Callao, Salaverry, Pascamayo, Eten, Pimentel y Payta.

SERVICIO QUINCENAL A PIMENTEL (PERU) — SALIDAS EN VIERNES, A LAS 4 P. M.

"MAIPO" 22 de Mayo — "CACHAPOAL" 5 de Junio

Con escalas en Coquimbo, Huasco, Caldera, Chañaral, Taltal, Antofagasta, Iquique, Pisagua, Arica, Ilo, Mollendo, Chala, Lomas, Pisco, Tambo de Mora, Callao, Huacho, Supe, Huarmey, Casma Samanco, Chimbote, Salaverry, Pacasmayo y Eten.

Vapores para Penco, Lota, Tomé y Talcahuano

Salidas todos los Jueves, a las 4 P. M.

WESSEL, DUVAL y Cía.

HUERFANOS ESQUINA MORANDE, AGENTES

COMPAÑIA TRANSPORTES UNIDOS

ESTADO ESQUINA DELICIAS, SUB - AGENTES

El

El cazatorpedero "Almirante Goñi", ha recibido orden de trasladase de Arica a Pisagua con el objeto de continuar allí el plan de instrucción e iniciar la campaña de instrucción.

Policía de los canales magallánicos

El escampavía "Porvenir", ha zarpado desde Punta Arenas con el objeto de recorrer los canales magallánicos. Alcanzará hasta el faro Evangelista, pasando al Cerro Jorge Montt y canales adyacentes con el fin de efectuar la policía en aquella región.

Revistas de Comisarios en la Guarnición

Hoy se efectuará la Revista de Comisario de los Cuerpos de la Guarnición, según orden de la plaza de ayer. La revista se hará por papeletas.

El Almirante

A bordo del vapor "Oropesa" que amanecerá hoy día, arribará a este puerto el Vice-Almirante, don Juan Director General de la Armada.

MOVIMIENTO MARITIMO

(De nuestros corresponsales, por telégrafo)

Antofagasta, 12 de Mayo

(DE NUESTROS CORRESPONSALES, POR TELEGRAFO)

ANTOFAGASTA, 12 DE MARZO

HOY LLEGARON:

El Aconcagua, del Sur.
El Chile, del Norte.

HOY SALIERON:

El Aconcagua, para el Norte.
El Chile, para el Sur.

Valparaíso, 12 de Mayo

AYER ENTRARON:

El Alba, de Arica.
El Flora, de Corral.

HOY LLEGAN:

El Oropesa, de Liverpool.
El Essequibo, de Nueva York.
El América, de Arica.
El Río Claro, de Arica.

EL 14 LLEGAN:

El Lagunas, de La Pallice.

HOY SALE:

El Santa Luisa, para Nueva York.

San Antonio, 12 de Mayo

HOY LLEGARON:

El Allipén, de Valparaíso.
El Pear Branch, de Valparaíso.
El Turpin, de Coronel.

HOY SALIERON:

El Pear Branch, para Valparaíso.
El Allipén, para Valparaíso.

Junta extraordinaria de accionistas de la Cía. de Salitres de Antofagasta

Para ayer estaban citados los accionistas de la Cía. a Junta General Extraordinaria a fin de pronunciarse sobre la renta del activo y pasivo de la Compañía a The Lautaro Nitrate Co.

Abierta la reunión a las 2 P. M., se procedió a hacer el cómputo de las acciones representadas resultando sólo 890.000, no obteniéndose, en consecuencia, el quorum exigido por la Estatutos para pronunciarse sobre el objeto de la convocatoria.

Reunidos en Comité el Directorio y algunos de los accionistas aisistentes dieron explicaciones y opiniones sobre la proyectada fusión salitrera.

ECONOMICE TIEMPO I DINERO COMPRANDO SUS MEDIAS DIRECTAMENTE EN LA FABRICA STO. DOMINGO 1031

¡RECUPERE SU JUVENTUD!

Con masajes faciales hechos esmeradamente, quedando la sin recurrir a máquina y electricidad. Muy necesarios para evitar que se marchite la juventud y para recuperarla cuando se aleja. Precios módicos.

Sto. Domingo 1280

CASA PARTICULAR

13—A

Consulte para espinillas, puntos negros, rojez, arrugas, paños o aspereza de su cutis, a señora especialista en belleza. Hoy mismo le dará excelentes consejos, GRATUITAMENTE.

GRACE LINE

Servicio rápido de pasajeros y carga, para Antofagasta, Iquique, Arica, Mollendo, Salaverry, Talara, Bilbao, Cristóbal y

NEW YORK

SANTA LUISA

SALDRA DE VALPARAISO EL MIERCOLES 13 DE MAYO, A LA 1 P. M.

PROXIMAS SALIDAS:

"SANTA TERESA" .. .. MAYO 27
"SANTA ANA" .. .. JUNIO 10
"SANTA ELISA" .. .. JUNIO 24

AGENTES DE LA NOSA LINE

New Orleans and South American Steamship Co. Servicio mensual de vapores de carga desde New Orleans, EE. UU., a puertos chilenos y vice-versa

GRACE Y CIA. (CHILE) S. A.

HUERFANOS 1037 —::— SANTIAGO

RIOR

DUSTRIA DEL LINO

NICIANDO LA EXPLOTACION A EL AUGE DEL NEGOCIO ERNO Y DE LA SOCIEDAD DE

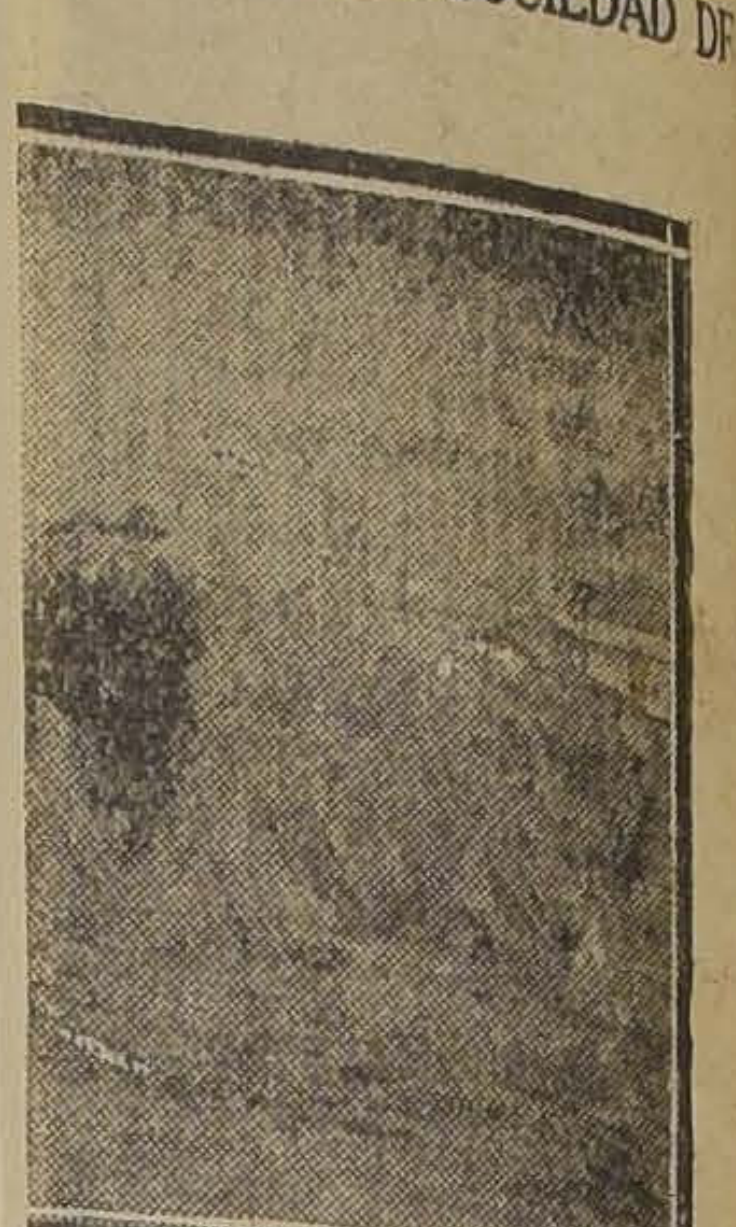

para su manufactura

borados, dejarían a los industriales una utilidad de 1,081 pesos.

No obstante el progreso de esta industria, se estima que no llegará a su verdadero apogeo mientras no se instale en la región una fábrica de hilandería, que absorva, sin gas de hilandería, que absorba sin gas prima, que hoy sale al extranjero y nos vuelve manufacturada a un precio enormemente subido.

Por lo tanto, hay necesidad de que el Gobierno y la Sociedad de Fomento Fabril, alleguen su cooperación a esta empresa, que incrementará nuestra riqueza fabril, aportando a ella una valiosa industria

N

DEBIDO A UN ACCIDENTE FERROVIARIO 5 CARROS SE PRECIPITAN AL RIO DIGUILLIN

EL CONDUCTOR DEL TREN ACCIDENTADO QUEDO GRAVEMENTE HERIDO. — LOS DAÑOS MATERIALES SON CUANTIOSOS

(De nuestro corresponsal, por telégrafo)

CONCEPCION, 12. — A las 10 de la mañana de hoy ocurrió un grave accidente ferroviario entre las estaciones General Cruz y Santa Clara.

En circunstancias que el tren de carga N.o 124, estaba próximo a entrar al puente sobre el río Diguillín, se quebró el eje de uno de los carros de 10 toneladas.

Este accidente inesperado, que pasó inadvertido para el personal del tren, produjo el desrielamiento de siete de los carros que lo componían, y lo que es más grave, otros cinco de éstos se precipitaron al lecho del río.

Además, a consecuencia de este grave accidente, quedó interrumpida la vía en una considerable extensión y el conductor del tren, señor Zapata, resultó con graves contusiones internas en el cuerpo.

Avisado este hecho a la Administración de esta Zona, se ha dado las órdenes correspondientes para facilitar el trasbordo de los trenes de pasajeros N.os 5 y 6, y según los cálculos, los trabajos de reparación de la vía demorarán más o menos 16 horas.

Además, se ha comisionado al Ingeniero de Vías, señor Parada, al Ingeniero de Tracción, señor de la Carrera, y al Sub Inspector de Transporte, señor Contreras, para que informen sobre las causas precisas del accidente, sobre el monto de los perjuicios y sobre las responsabilidades del personal en este accidente.

Según los últimos informes, el Ingeniero señor Guzmán, que se encuentra en el sitio del accidente, comunica que los perjuicios y deterioros sufridos son graves y que hay más de 10 travesaños del puente destruídos.

El tren nocturno de hoy salió por el ramal de Tomé.

TACNA

El personal de Correos y Telégrafos de Arica está impago de sus sueldos

(DE NUESTRO CORRESPONSAL POR TELEGRAFO)

ARICA, 12.—El personal de correos y telégrafos de esta ciudad continúa en la incertidumbre hasta hoy, debido a que aún no llegan los nombramientos respectivos, por lo cual está impago de sus sueldos.

Se estima que esta situación afecta grandemente a los empleados de esta repartición, razón por la cual el Gobierno debe trasmitir telegráficamente los nombramientos.

ANTOFAGASTA

Conferencia de un escritor español

(DE NUESTRO CORRESPONSAL, POR TELEGRAFO)

ANTOFAGASTA, 12.—Anoche, ante una enorme concurrencia dictó una conferencia en el Teatro Imperio, el escritor español, don Eugenio Noé, revelándose un buen conferencista, tanto en la forma de expresión, como en el fondo del tema que abarca.

CONCEPCION

Terna para proveer la Notaría de Traiguén

(DE NUESTRO CORRESPONSAL, POR TELEGRAFO)

CONCEPCION, 12.—La Corte de Apelaciones de esta ciudad formó la siguiente terna para proveer el cargo de Notario de Traiguén: señores Oscar Rioseco, Arturo Martínez y Juan José Vásquez.

VALDIVIA

Los funerales de una distinguida dama

(DE NUESTRO CORRESPONSAL, POR TELEGRAFO)

VALDIVIA, 12.—Se encuentra enfermo el Director de la Escuela Normal de Preceptores, don Horacio Rodríguez.

—Mañana se efectuarán los funerales de la distinguida dama, señora Guillermina Frick viuda de Harnecker.

En la Comuna de Valdivia hay 7,000 niños en estado de recibir instrucción

(DE NUESTRO CORRESPONSAL, POR TELEGRAFO)

VALDIVIA, 12.—El censo escolar en la comuna de Valdivia arroja un total de 7.000 niños en estado de recibir instrucción, de los cuales sólo 4.000 concurren actualmente a las aulas. Los restantes están abandonados a la holgazanería y a la mendicidad.

También se deja notar la falta de escuelas y personal que las sirva, a fin de atender al resto de la población escolar.

La Cámara de Comercio estima que la Asamblea Constituyente debe generarse por elección popular

(DE NUESTRO CORRESPONSAL, POR TELEGRAFO)

VALDIVIA, 12.—La Cámara de Comercio de Valdivia, se ha manifestado contraria a que la elección de la Asamblea Constituyente se haga por gremios, pues estima que debe hacerse por elección popular.

En consecuencia, no secundará la petición para que se dé representación en dicha Asamblea a los comerciantes.

La Cámara Industrial de Valdivia acuerda participar en la Exposición de Bolivia

(DE NUESTRO CORRESPONSAL, POR TELEGRAFO)

VALDIVIA, 12.—La Cámara Industrial de esta ciudad ha acordado concurrir a la Exposición de Bolivia, en la inteligencia que los Poderes Públicos se esforzarán en dictar medidas de protección a las industrias, como sería la revisión de nuestro sistema tributario, que entraba su desarrollo y procurando además el intercambio con Bolivia y otros países sudamericanos.

El delegado señor Aránguiz Tagle, gestionará con la Administración de los Ferrocarriles, la movilización de los productos que irán desde esta región a la Exposición de Bolivia.

Sandalio Gallardo, agricultor residente en Calbuco, vengo en declarar que estando enfermo de reumatismo, me atacó una parálisis completa, permaneciendo un año seis meses en el Hospital de este pueblo (Calbuco) sin poder moverme de la cama.

Habiendo sido desahuciado, me trasladaron del Hospital a mi casa, en estas circunstancias don Virginio Morales Ibáñez, vecino de este pueblo, compadecido de mi situación, me obsequió un frasco de "Jarabe Depurol 18".

Con este solo frasco fué suficiente para recobrar el movimiento y levantarme de la cama; hoy, después de dos meses de tratamiento con el Depurol 18, puedo caminar siendo el estado de mi salud muy satisfactorio, gracias a este gran remedio que no me cansaré de recomendar.

Firmo la presente declaración en Calbuco a 22 de Abril de mil novecientos veintitrés.— (Firmado).— Sandalio Gallardo.

Certifico que lo declarado más arriba por Sandalio Gallardo es completamente exacto.— (Firmado).— José Gil Torres A., vecino cunador.

Conocemos a Sandalio Gallardo y nos complacemos en declarar que lo expuesto por él con respecto a su enfermedad y la cura efectuada por el "Depurol 18", es rigurosamente exacto.— (Firmado) —Ismael Parcuales, tercer Alcalde.— Eduardo Outridge y Cía.

De venta en todas las boticas.

Librería Tesche

CASA FUNDADA EN EL 1880.— PASAJE MATTE 18 Y 19

TELEFONO INGLES 1644 —:— CASILLA 776

Importación directa de artículos de escritorio para Colegios, Dibujantes, Ingenieros y Pintores.

Fábrica de libros en blanco, trabajos de Imprenta, Litografía, Encuadernación y Timbres de Goma.

Reproducciones de planos al ferro-prusiato y ferro-gálico. Minógrafos Revol.

SE ATIENDEN PEDIDOS DE PROVINCIA A VUELTA DE CORREO

Solamente por tres días realizamos varios saldos de novelas, comedias, poesías, y libros de estudios, ediciones pasadas, con 30 y 50 por ciento de descuento.

Géneros para Muebles

El stock más selecto y completo a precios bajísimos, hallará Ud. en la

CASA

E.W. GONTAULT

SANTIAGO — VALPARAISO

GALVEZ 102, esq. A. OVALLE — SALVADOR DONOSO 331

P. S. N. C.

VAPORES PARA EUROPA

VIA CANAL PANAMA

"OROPESA", 23 de Mayo
"OROYA", 6 de Junio — 1 P. M.
"ORIANA", 20 de Junio

Para Antofagasta, Mejillones, Iquique, Arica, Mollendo, Callao, Balboa, Cristóbal, La Habana, Coruña, Santander, La Rochelle, Pallice y Liverpool.

Por estos vapores se expenden boletos de segunda clase para Europa y puertos de la costa, a precios convenientes.

VAPORES PARA NUEVA YORK

'ESSEQUIBO', 20 de Mayo
"EBRO", 17 de Junio — 1 P. M.
'ESSEQUIBO', 15 de Julio

Para Antofagasta, Iquique, Arica, Mollendo, Callao, Salaverry, Paita, Balboa, Cristóbal, Habana y Nueva York.

R. M. S. P.

SERVICIO RAPIDO DE — LUJO DESDE — BUENOS AIRES A EUROPA

PROXIMAS SALIDAS DE LOS AFAMADOS VAPORES "A" VIAJES RAPIDOS

LISBOA EN 16 DIAS

CHERBURGO Y SOUTHAMPTON EN 19 DIAS

"ANDES"	15,620 toneladas	12 de MAYO
"ARLANZA"	14,930 toneladas	27 de MAYO
"AVON"	11,973 toneladas	9 de JUNIO
"ALMANZORA"	15,551 toneladas	24 de JUNIO
"ANDES"	15,620 toneladas	7 de JULIO
"ARLANZA"	14,930 toneladas	5 de AGOSTO
"AVON"	11,073 toneladas	18 de AGOSTO

PROXIMAS SALIDAS DE LA LINEA "D"

"DARRO", 22 de Mayo. — "DESNA", 19 de Junio.
"DESEADO", 5 de Junio. — "DESMERARA", 3 de Julio.

VIAJES DE LLAMADA desde varios puntos de EUROPA, SIRIA Y TURQUIA

—SANTIAGO—
Agustinas 1014. — Casilla 536

THE PACIFIC STEAM NAVIGATION COMPANY

—VALPARAISO—
Calle Blanco.— Casilla 24-V.

SUB-AGENTES EN SANTIAGO: Transportes Unidos, Estado esquina Alameda; Expreso Villalonga, Agustinos 817

NIO.

DESEO HABLAR CON EL

Señor Julio Rojas P.

presentarse:

COPIAPO 1462

I. B.

Agua Colonia Dobry es insuperable

COMPRE UN FORD
A ORREGO
HUERFANOS 819-823

LA REFORMA CONSTITUCIONAL

XX

por MAX FOX.

Leyes Periódicas.—(C.)

En materia de presupuestos, una de las mayores calamidades que engendró el parlamentarismo fué la organización de la llamada Comisión Mixta de Presupuestos, compuesta de diputados y senadores, a imitación de la **Comisión du Budget**, creada por el parlamentarismo francés, casi tan perverso como el nuestro. Ese organismo pernicioso debe ser extirpado con navaja de afeitar.

La Comisión Mixta de Presupuestos llegó a asumir entre sus anos colecticias e irresponsaes toda la suma del poder púco, como el tirano Rosas en la rgentina o el Consejo de los Diez la República Veneciana. La ministración pública quedó por tero entregada al capricho o al terés personal o político de los iembros de una reducida caarilla, que disponía a su arbitrio los fondos de la Nación. Los fes de los servicios públicos que gún la Constitución deben ennderse únicamente con los resectivos ministerios, se veían en caso de efectuar humillantes ras por las casas de los señores iembros de la Comisión solicindo como favores personales la ncesión de los fondos necesarios para atender los servicios de su rgo. A Mac-Iver le repugnó de l modo semejante sistema que, na vez conociéndolo se negó sismáticamente a formar parte de dichosa Comisión Mixta.

Pero los **politiciens** no sólo aceptaban el cargo sino que se lo peleaban entre sí y algunos llegaron a ser profesionales en la materia, pues año tras año eran señalados por su partido para integrar la Comisión Mixta.

Acabemos con esta inmoralidad. Si las Cámaras quieren someter los presupuestos al estudio de Comisión, para eso tienen las comisiones de presupuestos particulares que crea el Reglamento de cada una de ellas;.

La preparación del Presupuesto por su naturaleza es una función administrativa.

Los Presupuestos deben ser preparados por un comité de sub-secretarios de Estado, en conformidad a las instrucciones de sus respectivos Ministros y bajo la responsabilidad de éstos. Una vez preparados se presentarán al Congreso para que éste los apruebe o los rechace en su parte variable antes del 31 de Diciembre.

Es también indispensable quitar al Congreso toda facultad de aumentar los gastos propuestos por el Ejecutivo o de introducir modificaciones en su glosa, para evitar los abusos que en esta materia se han conocido.

En todas partes los Congresos hacen el papel de escatimadores del dinero público, manifestándose siempre dispuestos a dar menos de lo que solicita el Ejecutivo. Aquí ha sucedido todo lo contrario; el Ejecutivo solicitaba un millón, la Comisión Mixta acordaba millón y cuarto y las Cámaras otorgaban millón y medio, para repartir el aumento entre sus electores y compadres. La alteración de las glosas tendía al mismo objeto. En las partidas de caminos, por ejemplo, se aprobaba la cantidad pedida por el Gobierno, agregándole un apéndice que decía: "debiéndose destinar cien mil pesos a la construcción de un camino entre X. y Z.", que traducido a romance vulgar quería decir: "un camino entre el fundo de mi tío y el de mi suegra" u otra cosa por el estilo.

Nunca se pudo llegar a la formación de un plan de obras públicas, porque lo impidieron los intereses particulares patrocinados por el Congreso, coludidos los unos con los otros para apuntalarse mutuamente.

A tal extremo llegó la audacia parlamentaria que en algunas ocasiones el 80 por ciento de la cantidad pedida por el Ejecutivo para la construcción de puentes, reparación de caminos, estudios de ferrocarriles y de puertos, etc. fué destinado a las obras indicadas en la Comisión Mixta o en las Cámaras y el Gobierno sólo quedó en situación de disponer del 20 por ciento para atender las necesidades de todo el resto del país. en la respectiva materia.

En materia de Instrucción, la Comisión Mixta recortaba a troche y moche los gastos de los establecimientos del Estado para aumentar las cantidades destinadas a subvencionar establecimientos congregacionistas o fundar otros nuevos de la misma especie, olvidando el principio elemental de que la caridad debe empezar por la propia casa.

Así se fué desarrollando la administración pública en forma inarmónica, afectada de elefantiasis por un lado y de miseria fisiológica por otro, como si estuviera enferma del mal del tordo.

Así también se fué aumentando el **déficit** fiscal que fué preciso saldar con empréstitos, gravando al futuro con la locura del presente. Y una vez producido el mal, los mismos que lo generaron tuvieron la osadía de echarle la culpa al Gobierno. "Sanfuentes nos hundió", dicen unos con acento airado. "Mentira", dicen los otros, con apostólica unción: "es Alessandri el culpable". Juegan al **foot ball** con la ruina del país que unos y otros labraron para afirmar sus candidaturas o hacer sus negocios, con el dinero de la Nación.

Resumiendo: lo que hay que hacer sin dilación es lo siguiente:

1.o — Suprimir la Comisión Mixta de Presupuestos. — 2.o Establecer la vigencia de los gastos fijados por las leyes permanentes y otros gastos de análoga naturaleza, sin subordinación a la aprobación de los Presupuestos. — 3.o Establecer la vigencia automática del Presupuesto de gastos variables, si el 31 de Diciembre no estuvieren aprobados por el Congreso. — 4.o Quitar al Congreso toda facultad de aumentar los gastos o de modificar las glosas del Presupuesto.

Adoptando estas reformas aún el ideal de una buena administración, siempre habríamos realizado una gran obra de reconstrucción nacional.

M. F.

ESPLENDIDO LOCAL
OFREZCO EN AHUMADA
próximo a Agustinas.
CANON: $ 2,200
CARLOS OSSANDON B.
BANDERA 168

Concepción, Marzo 18 de 1925. —Señores Daube y Cía.
Ciudad.

Muy señores míos:

Por la presente me es muy grato manifestar a ustedes que con el uso del Nervoton, he obtenido espléndido resultado.

Bastante reacio al uso de drogas, empecé, sin embargo, en mi anhelo de reconstituir mi sistema nervioso seriamente afectado por desgastes producidos por hondos disgustos y preocupaciones que me trajeron a un estado de empobrecimiento físico y mental, tal que había perdido casi la fuerza de voluntad para el trabajo, a usar Nervoton, con los resultados que fuí comparando cuidadosamente.

Cuando empecé el tratamiento, pesaba 62 kilos (mi peso normal era de 69 kilos) y me era muy difícil concentrar mi atención durante una hora en un asunto serio dado, siendo que antes podía trabajar 14 a 16 horas sin fatigarme. A los dos meses de tratamiento pesaba 66 kilos, pero mi disposición de ánimo y de fuerzas eran muy superiores. En esta fecha me atacó una maligno tifus que resistí ventajosamente, quedando en muy buenas condiciones de salud. Continué haciendo uso de su magnífico preparado y hoy peso 69 kilos, es decir, mi peso anterior. Apetito muy poco de acuerdo con la crisis actual, duermo de tal manera que mis antiguos insomnios han pasado a la historia, mis ocho horas de sueño son de paraíso. Junto con estas mejoras ha vuelto mi antigua alegría de carácter, ánimo y voluntad para el trabajo. Mi memoria y mi poder de asimilación mental sin diferencia entre mis ya idos 20 años y los que actualmente tengo, no hay duda alguna que las debo entre otros factores en forma muy especial, a la tarea reconstructiva que en mí ha efectuado el tónico ya mencionado.

Lo saluda su más Atto y S. S. —(Firmado). — **Arturo Elgueta C.**

ANTONIA PEÑA v. DE CIFUENTES

Da los más sinceros agradecimientos a la señorita Luisa Quiñones, enfermera del Hospital de Niños "Manuel Arriarán", por la pronta mejoría que he tenido de la enfermedad de la pierna que padecía más de tres años, habiendo sido examinada por los mejores facultativos y estos señores habiéndome desahuciado de esta enfermedad.

Santiago, 7 de Abril de 1925.

El frente demócrata ante las inscripciones

CIRCULAR ENVIADA A LOS DEMOCRATAS.—PROXIMAS FIESTAS

La Secretaría General del Frente Obrero Demócrata Sindicalista ha dirigido la siguiente circular a los demócratas de Santiago, con ocasión de las inscripciones electorales:

"Correligionarios:

La Secretaría del Frente Obrero Demócrata Sindicalista, considera de su deber dirigirse a los correligionarios de Santiago, en los momentos actuales, cuando están abiertos los Registros Electorales, desde el instante que esta acción cívica, parece no preocupar como debiera a los elementos de los partidos avanzados.

Estamos en vísperas de tener una Constitución que venga a reemplazar la oligarca del 33, y en esta Constitución deben tomar parte las opiniones de los elementos asalariados, nuestro Partido necesita hacer triunfar sus postulados económicos y sociales, y para eso necesita que todos sus afiliados se inscriban, sacrifiquen instantantes de su tiempo, para dedicarlos a concurrir a las mesas inscriptoras.

No se necesita ni carnet, ni papeleta militar, la comisión inscriptora que tratará de impedir la inscripción por faltar alguno de estos requisitos, comete un delito, y debe ser denunciada si los correligionarios, poseen estos documentos, mejor es que los exhiban para ahorrarse polémicas y dilaciones.

El Frente Obrero Demócrata, hace un llamado a los demócratas para concurrir a las mesas inscriptoras, a fin de que en la próxima Constituyente nuestro partido tenga la representación debida, y se pueda en unión con los elementos libres de la República, dar la batalla que ha de traer por tierra injustos privilegios.

Esperamos que esta voz, sea oída, y atendida por los buenos soldados de la causa.—**Luis A. Mardones**, secretario general".

Próxima fiestas.—El Jueves 21 de Mayo, a las 9 de la noche, se efectuará una fiesta literaria musical en el salón de actos del Centro La Reforma, San Diego 224, donde tomarán parte distinguidos aficionados. Finalizará la fiesta con un baile familiar. Las entradas están a la venta en San Diego 224, y valen un peso. Las señoritas entran gratis.

Se cita a reunión general para el Sábado. Temas a tratar: Exportación de artículos alimenticios, la próxima Constituyente, inscripciones electorales.

Frente Social Republicano

(PUBLICACION OFICIAL)

El éxito obtenido por este organismo en su primera manifestación pública, ha contribuido eficazmente a despertar mayor entusiasmo entre todos los campos sociales de ideas progresistas, por adherir al claro y hermoso programa de acción, que fué aprobado entre aclamaciones entusiastas el Domingo pasado en el gran comicio del Teatro Esmeralda.

El Frente Social Republicano ha sintetizado en forma tan clara y nítida sus propósitos de bien público y de redención de las clases asalariadas, que ya no es de dudar que alrededor de su programa se agruparán todos los núcleos sociales que comprendan la necesidad de unir esfuerzos y actividades para salvar de la vergüenza el movimiento revolucionario.

Siguiendo su propósito de divulgar sus proyectos, el próximo Domingo, a las 10 de la mañana efectuará una nueva manifestación pública en el Teatro O'Higins, ubicado en San Pablo esquina de Cumming.

En esta oportunidad, oradores de los diferentes campos que se han adherido a este movimiento, explicarán el programa para defender ante la Constituyente y el de realización inmediata para elevarlo como petición en el gran comicio del 1.o de Junio.

Se ha elegido esta fecha para significarle al Gobierno, que el hecho de no haber Congreso en funciones que impida la dictación de leyes benéficas para el pueblo, obliga a los gobernantes para oír en esta ocasión única en la vida nacional, las peticiones populares y darles satisfacción.

Se cita al Comité provisorio a sesión para hoy, a las 6 1|2 P. M., en Puente 559.

PARTIDO LIBERAL - DEMOCRATICO

CENTRO DE PROPAGANDA.— Se cita a sesión para hoy, a las 6 1|2 P. M., a la Comisión de Prensa y Propaganda.

La Asamblea Radical elegirá hoy Mesa directiva

Para esta noche está citada la Asamblea Radical con el objeto de proceder a la elección de mesa directiva para el período del presente año. Esta elección despierta siempre gran entusiasmo entre los asambleístas.

Se ha dado para presidente los nombres de don Guillermo Labarca, de don Julio Bustos y de don Evaristo Molina. Se nos asegura, no obstante, que habría otro candidato, cuyo nombre se mantiene hasta ahora en reserva, que tendría asegurada su elección para este cargo.

Además de la mesa, se elegirá en esta sesión un miembro de la Comisión Electoral, por haber renunciado don Teófilo Ruiz Rubio, que servía uno de estos cargos.

Se nos pide hacer presente a los asambleístas que sólo podrían votar en esta elección los que estén al día en el pago de sus cuotas.

¡Radicales, a inscribirse!

¿Es Ud. chileno?

¿Es Ud. un buen ciudadano?

¿Quiere Ud. que su país progrese, que sus instituciones fundamentales se modernicen?

¿Tiene Ud. interés en que la futura representación en el Congreso sea el mejor exponente de las ideas de democracia?

¿Ha comprendido Ud. la gravedad del momento actual para la vida de la República?

¿Cree Ud. que debe modificarse nuestro régimen tributario, para que haya una mayor justicia social?

¿Sabe Ud. que la Asamblea Constituyente y el Congreso futuro han de renovar por completo la legislación actual?

¿Está Ud. convencido de la necesidad de su contingente para contribuir a la prosperidad de la Patria?

¿Sí?

Entonces, Ud. es radical.

Entonces, Ud. debe inscribirse en los Registros Electorales.

La Comisión Electoral de la Asamblea Radical de Santiago supone que Ud. ya habrá cumplido con este deber.

Si no lo ha hecho hasta este momenti, debe hacerlo lo más pronto posible. El trámite de la inscripción es de lo más sencillo, pero, si Ud. encontrara algún inconveniente, debe recurrir inmediatamente a la Comisión.

Si Ud. ya está inscrito, debe comunicar los datos respectivos a la citada Comisión, ya sea personalmente o por escrito.

Si Ud. es asambleísta radical, debe saber que, en caso de no inscribirse, será borrado del registro de activos de la Asamblea.

Vaya Ud. a inscribirse hoy mismo, si no lo ha hecho todavía.—**Asamblea Radical de Santiago.**

PARTIDO RADICAL

ASAMBLEA RADICAL DE RENCA.—En la última sesión se tomaron los siguientes acuerdos:

Aceptar la renuncia de su puesto de secretario al señor Juan Elgueta; ya que vino en carácter de indeclinable, lamentando su resolución;

Invitar al Partido Demócrata para marchar unidos a la defensa de los intereses de la comuna y a la próxima lucha electoral; nombrándose a los señores Fischer y Corrial para que en nombre de la Asamblea traten de cumplir esto acuerdo;

Dar cuenta a la Junta Central del partido, de la expulsión de uno de sus miembros de la Asamblea;

Se nombró secretario y pro-secretario a los señores Fermín Corrial y Silverio 2.o González. El señor Corrial se hace cargo de los libros y del registro de la Asamblea.

Denunciar a los que se están inscribiendo, que no pertenecen a la comuna;

Celebrar sesión extraordinaria el próximo Domingo 17, a las 2 1|2 P. M., para tratar especialmente la falsificación descubierta en el registro de la Asamblea.

COMITE PROVINCIAL RADICAL.—Antenoche celebró sesión este organismo del Partido y acordó:

1.o Nombrar nueva comisión organizadora de la Asamblea de Yungay. Dicha comisión quedó compuesta por los señores Acevedo, Gallo, Ortiz, Arriagada y Desiderio Bravo, que la presidirá, y

2.o Designó a los señores Rutilio Rivas, Arturo Barrientos y Francisco Quiñones, para organizar la Asamblea de Ñuñoa.

LA REUNION DE AYER DE LA SUB-COMISION DE REFORMAS CONSTITUCIONALES

HOY SE REUNIRA LA COMISION QUE ESTUDIA LA ORGANIZACION DE LA CONSTITUYENTE

Ayer, a las 3.30 de la tarde, se reunió la Sub-Comisión de reformas constitucionales. Damos a continuación la

INFORMACION OFICIAL

A las 3.30 de la tarde de ayer, se reunió la Comisión encargada de las reformas constitucionales, con asistencia de todos sus miembros.

Se trató extensamente el artículo 10 de la Constitución del año 33, que garantiza los derechos de los ciudadanos, en un ambiente de absoluta cordialidad.

Con respecto al derecho de propiedad, hubo ambiente unánime en la Comisión para mantener el concepto de la inviolabilidad, sin perjuicio de las limitaciones que las leyes puedan imponerle en beneficio del interés común.

Dominó, en consecuencia la idea de que la propiedad impone deberes, sobre la base del respeto absoluto a su inviolabilidad.

Se continuará el estudio de esta cuestión en una reunión que se efectuará el Viernes próximo, a las 3.30 P. M.

LA SUB-COMISION SOBRE ORGANIZACION DE LA ASAMBLEA CONSTITUYENTE

Esta tarde, a las 3.30 se reunirá la sub-Comisión que estudia lo relacionado con la organización y funcionamiento de la Asamblea Constituyente.

Llamado a la juventud demócrata

¡A INSCRIBIRSE!

La Confederación Demócrata de Chile dirige un llamado a la juventud de todos los Centros Demócratas del país, encareciéndoles el deber de inscribirse a la mayor brevedad.

La inscripción electoral constituye hoy una obligación ineludible de todos los jóvenes que anhelen servir, con sufragios conscientes y libres, a sus ideas y a la República.

El actual sistema de inscripción electoral—que admite en sus registros a todos los ciudadanos capacitados para ejercer sus derechos cívicos—ha tenido la fortuna de eliminar, en su acción nefasta para los partidos de ideales, la **intervención de los agentes electorales, candidatos y servidores de candidatos** que frente a las mesas inscriptoras sólo daban pase a los elementos colocados previamente en sus listas, para luego después engrosar con ellos sus grupos de partido y ganar las elecciones internas. Los individuos, para felicidad de su propio valer personal, se inscriben hoy libremente. No hace falta la "desinteresada labor" de los caudillejos, por lo menos en las grandes ciudades.

En estas condiciones hay probabilidades de una purificación en los actos de los partidos y la juventud, que sólo contempla el respeto y el avance de las doctrinas, como también la designación de hombres realmente preparados para los cargos directivos y públicos, debe concurrir a obtener sus derechos ciudadanos para contribuir a esa obra purificadora y progresista, base cierta de una verdadera democracia.

En consecuencia, a la inscripción electoral!

El Consejo Directivo de la Confederación

Confederación social y cultural demócrata

Reunión del Consejo Directivo.—Cita a sesión del Consejo Directivo de la Confederación, para mañana Jueves, a las 9 P. M., en punto, en Rosas 1049 altos, para tratar, entre otros, los siguientes puntos:

I. Convocatoria de una Asamblea General de los Centros de la Confederación Demócrata para fijar las aspiraciones y acuerdos que llevará la juventud a la próxima Convención del Partido.

II. Agitación de la inscripción electoral demócrata en el resto del período inscripcional.

Se recomienda la asistencia a los miembros del Consejo, señores Benjamín González, Juan Uribe, D. Ramírez, P. Yáñez, E. Escobar, S. Soto y C. Mora.

Jira de propaganda demócrata.—La Confederación dirigió oportunamente comunicaciones a sus Centros de provincias sobre la jira de propaganda de los delegados señores Eduardo Poblete y Aniceto Sánchez del Frente Demócrata Obrero Sindical. Los Centros de Valdivia, Osorno y otros pueblos han correspondido entusiastamente a ese esfuerzo. Sábese que otro tanto harán en su oportunidad los Centro de Juventud Demócrata y correligionarios de Chillán y Linares.

Afiliación de nuevos Centros.—Han enviado sus notas de ingreso a la Confederación: El Centro de Juventud Demócrata de Viña del Mar, el Centro Demócrata de la Juventud de la 10.a comuna, el Centro Demócrata de Renca.

La correspondencia y designación de delegados diríjase a casilla 2183.

Viña San Pedro
(J. G. Correa Albano)
Es la marca mas acreditada

Centro de Propaganda Radical

Para esta tarde a las 6 se cita al Directorio del Centro de Propaganda Radical.

En esta reunión se tratarán importantes asuntos internos sobre los cuales es preciso un pronunciamiento de Directorio.

En uno de los próximos días el miembro del Centro y joven profesional, señor Jorge Giles dará una interesante conferencia sobre "Decentralización administrativa".

La cuestión tranviaria en la Agrupación Demócrata de Santiago

Por resolución de asamblea tomada en la sesión del Lunes último, esta noche, a las 8 1|2, en la Agrupación Demócrata de Santiago continuará el debate sobre el problema tranviario.

Como ya se ha publicado, en la sesión del Lunes último habló durante toda la hora el señor Carlos Pinto Durán, quien dió importantes antecedentes que son contrarios al nuevo contrato aprobado últimamente entre la Empresa de Tranvías y la Junta de Vecinos.

En la sesión de esta noche, hará uso de la palabra sobre la misma cuestión el miembro de la Junta de Vecinos, don Onofre Avendaño, quien, como se sabe, en compañía del señor Manuel Hidalgo, fueron contrarios al nuevo contrato con la Empresa Eléctrica.

PARTIDO LIBERAL UNIONISTA

ASAMBLEA LIBERAL DE SANTIAGO.—De orden del presidente de la institución se cita a la Asamblea Liberal de Santiago a una reunión extraordinaria que tendrá lugar hoy Miércoles 13 de Mayo, a las 9 3|4 P. M., en el Club del Partido, Catedral esquina de Teatinos.

Esta reunión tiene por objeto fijar la fecha de elección del nuevo Directorio y que el presidente nombre la comisión receptora de sufragios.

A esta reunión sólo podrán asistir los miembros de la institución, a quienes se encarece la asistencia.

PARTIDO DEMOCRATA

CLUB SOCIAL DEMOCRATA ZENON TORREALBA.—Para hoy está citado extraordinariamente el Directorio de este Club, a las 6 P. M. Se encarece la asistencia a los señores socios Vicente Adrián, Dr. Pedro Fajardo, Róbinson Paredes y Julio Velasco.

Figuran en tabla para esta sesión asuntos de mucha importancia.

PARTIDO DEMOCRATA DE PROVIDENCIA.—El Directorio de esta entidad política, celebró últimamente, bajo la presidencia del señor Guillermo Doren una gran asamblea.

Se tomaron los siguientes acuerdos:

Nombrar en comisión a los señores José M. Rojas, Luis A. Ordóñez y Alberto H. Rojas, para visitar al prestigioso correligionario señor Perfecto Robles, que se encuentra enfermo.

Se dió cuenta de haber visitado al compañero José Cordero, llevándole una erogación.

El señor Arturo Torres envía una nota agradeciendo los acuerdos de la Asamblea, referente a la plaza de juegos infantiles y hace presente que el señor Alcalde le entregó los terrenos para este objeto.

Se excusaron de asistir los señores Arévalo y Alfaro.

El señor presidente dá cuenta de haber encontrado la mayor buena voluntad de parte del señor Primer Alcalde de la I. Municipalidad de Providencia, referente a los tranvías que corren por la Avenida Pedro Valdivia.

También se trató con interés la manera de pedir a las autoridades el abaratamiento de los consumos, asimismo el Frente Republicano; estos asuntos quedó acordado de resolverlos en la próxima sesión.

AGRUPACION DEMOCRATA QUINTA NORMAL.—En asamblea general celebrada últimamente, con asistencia de numerosos correligionarios, se acordó derrogar el acuerdo que desconocía el Directorio General por encontrarse fraccionado, y aplaudir la unificación de ambos grupos que preside el señor Luis Enrique Concha.

Pida la Nueva Tarifa Reducida de Calefacción Eléctrica
a la Cía. CHILENA DE ELECTRICIDAD Ltda.

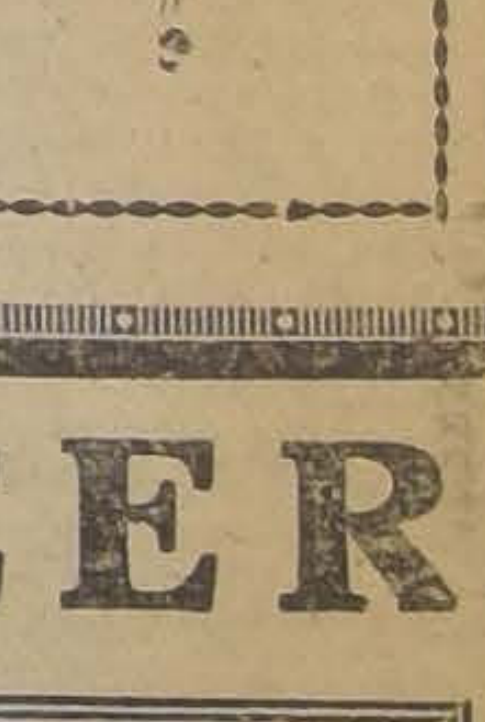

LIBROS QUE ACABAN DE APARECER

P. BOUGET
Un Divorcio
NUEVA EDICION EN CASTELLANO
Precio: $ 5.00

GAUME
El Mundo adora a un Judío Crucificado
Precio: $ 1.50

RESTAT
La existencia de Dios ante la Filosofía y las Ciencias
2 TOMOS
Precio: $ 12.00

PERAGALLO
La Iglesia y El Estado
Precio: $ 5.00

ZORRILLA DE SAN MARTIN
HISTORIA DE LA LITERATURA
CON MAS DE 150 RETRATOS.
PRECIO:
Tela: $ 15.00
Cartón: $ 12.00

SOR TERESA
Del Niño Jesús su vida y sus Milagros
Precio: $ 2.50

PAPINI
HISTORIA DE CRISTO
TRADUCCION DE M. LARRAIN
Precio: $ 7.50

COLECCION DE VEINTE NOVELAS DE "EL ILUSTRADO", A 50 CENTAVOS EL TOMO
LIBRERIA DE LA FEDERACION de O. C. :: Bandera 649

VERSION OFICIAL DE LA SEXTA SESION DE LA SUB-COMISION DE REFORMAS CONSTITUCIONALES

EL DEBATE Y LOS ACUERDOS SOBRE LA ACUSACION AL PRESIDENTE Y DEMAS FUNCIONARIOS PUBLICOS, POR LA CAMARA

Presidida por S. E. el Presidente de la República y con asistencia de los señores Guillermo Edwards M., Domingo Amunátegui Solar, Nolasco Cárdenas, Pedro N. Montenegro, Francisco Vidal Garcés, Romualdo Silva Cortés, Roberto Meza Fuentes, Manuel Hidalgo, Héctor Zañartu, Luis Barros Borgoño, Eliodoro Yáñez, del señor Ministro de Justicia, don José Maza, y del Subsecretario del Ministerio del Interior, don Edecio Torreblanca, quien actuó como Secretario, se reunió ayer tarde la Sub Comisión que estudia las reformas constitucionales.

Leída el acta de la sesión anterior, se dió por aprobada.

S. E. el Presidente de la República expresa que convendría tratar en esta sesión de las facultades del Congreso para acusar al Presidente de la República, a los Ministros del Despacho y otros funcionarios, porque es justo que, ya que se le han quitado al Parlamento algunas de sus atribuciones, se le den los medios para poder contener los avances y abusos del Poder Ejecutivo. Y a fin de organizar mejor el trabajo de la Sub Comisión, da lectura a un resumen de ideas que podrá figurar como proyecto constitucional.

En este proyecto se han modificado y refundido en un solo artículo muchas facultades que aparecen dispersas en diversos capítulos de nuestra Constitución.

Dicho proyecto es del tenor siguiente:

"Poner entre las facultades exclusivas de la Cámara de Diputados, las siguientes:

2.a Declarar si ha o no lugar las acusaciones que cualesquiera de sus miembros formulen en contra de los sigientes funcionarios:

a) Del Presidente de la República, por actos de su administración en que haya comprometido gravemente el honor o la seguridad del Estado, o infringiendo abiertamente la Constitución o las leyes. Esta acusación sólo podrá interponerse al año inmediato después de concluído el término de su Presidencia;

b) De los Ministros, por los delitos de traición, concusión, malversación de fondos públicos, soborno, infracción de la Constitución o atropellamiento de las leyes, por haberlas dejado sin ejecución y por haber comprometido gravemente la seguridad o el honor de la Nación. Estas acusaciones podrán interponerse mientras funciones el Ministro y a los seis meses siguientes a su expiración del cargo. Durante estos seis meses, no podrá ausentarse de la República sin permiso de la Cámara de Diputados, o, en receso de ésta, su Presidente.

c) De los Magistrados de los Tribunales Superiores de Justicia por notable abandono de sus deberes;

d) de los Generales de Ejército o Armada por haber comprometido gravemente la seguridad o el honor de la nación;

e) de los Gobernadores de departamento por los delitos de traición, sedición, infracción de la Constitución, malversación de fondos públicos y concusión.

En todos estos casos, la Cámara de Diputados declarará primeramente si ha o no lugar admitir la proposición de acusación, y después, con intervalo de seis días, si ha lugar la acusación, oyendo previamente el informe de una comisión de cinco Diputados elegidos a la suerte. Si resultará la afirmativa, nombrará tres Diputados que la formalicen y prosigan ante el Senado.

Desde el momento en que la Cámara declare que ha lugar la acusación, el acusado quedará suspendido de sus funciones. La suspensión cesará si el Senado desestimare la acusación o si no se hubiere pronunciado dentro de los seis meses siguientes."

Poner entre las atribuciones de la Cámara de Senadores, las siguientes:

"5.a Decidir si ha o no lugar la admisión de las acusaciones que cualquier individuo particular presente contra los Ministros, por razón de los perjuicios que pueda haber sufrido injustamente por algún acto del Ministro. En estos casos, el Senado procederá en la forma que se indica en el número siguiente;

6.a Conocer de las acusaciones que la Cámara de Diputados entablare con arreglo al artículo anterior oyendo al acusado.

El Senado procederá como jurado y se limitará a declarar si el acusado es o no culpable del delito o abuso de poder que se le imputa.

La declaración de culpabilidad será pronunciada por los dos tercios de los Senadores presentes. Por la declaración de culpabilidad, queda el acusado destituído de su cargo.

El funcionario declarado culpable por el Senado, será juzgado con arreglo a las leyes por el Tribunal ordinario competente, tanto para la aplicación de la pena señalada al delito cometido, cuanto para hacer efectiva la responsabilidad civil, por los daños y perjuicios causados al Estado o a particulares."

Después de haber leído el proyecto anterior, S. S. manifestó que en él estaban resumidos los artículos 74 y 83 a 92, y la facultad segunda del actual artículo 30 de la Constitución, reduciendo la tramitación para todos los acusados a una sola y uniforme y pasando la facultad de oírlos al Senado.

Agregó que, aunque en el proyecto que había leído se mantenía la actual disposición constitucional de que sólo pudiera acusarse al Presidente de la República en el año siguiente a la terminación de su mandato, él proponía que la Cámara tuviera también facultad de acusarlo aún mientras ejercía sus funciones.

Los señores Vidal Garcés y Barros Borgoño manifiestan que no hay conveniencia en establecer la facultad de acusar al Presidente de la República "aún dentro de su período", porque en el período presidencial se desarrollan muchas pasiones que pueden obrar en este caso.

Explicando su pensamiento, S. E. agrega que no es su propósito dar al Presidente de la República un exceso de atribuciones que lo hagan árbitro de la vida y de la honra de los ciudadanos; de manera que, si se han ensanchado las facultades administrativas del Ejecutivo, se debe dar también a los ciudadanos, representados en el Congreso, la facultad y posibilidad de llamar al Presidente de la República al terreno de la discreción cuando el Congreso considera que se ha salido de él. No sabemos, agrega, si el día de mañana tendremos malos Presidentes, así como hemos tenido malos Congresos y en tal caso esta facultad vendrá a ser una garantía para impedir las invasiones o abusos de autoridad del Poder Ejecutivo.

El señor Barros Borgoño manifiesta que en la Constitución de los Estados Unidos existe una disposición semejante; pero que ella se ha aplicado sólo una vez y todavía sin éxito, produciendo una agitación en el país que duró dos años. Le parece mejor mantener la situación actual.

El señor presidente replica que es necesario tener una válvula de seguridad para el caso en que llegue a producirse una situación sin salida.

El señor Zañartu se manifiesta de acuerdo con S. E. y cree que si se va a dar esta serie de facultades al Presidente de la República, es indispensable poner un contrapeso. Expresa que el Presidente va a tener facultades que no tiene el Poder Ejecutivo en ninguna parte del mundo: que sólo en Estados Unidos y el Brasil se le dan facultades parecidas, pero hay que considerar que esos son Gobiernos federales. Le parece indispensable, en consecuencia, que contemplemos un medio para sujetar al Presidente de la República, en caso que quiera abusar de sus atribuciones. Por otra parte, cree que establecer la responsabilidad de los Ministros y no la del Presidente de la República, es caer al fin en el sistema parlamentario, porque van a ser los Ministros los únicos responsables del Gobierno y, por consiguiente, tendrá que primar la opinión de los Ministros sobre la del Presidente. De este modo los acuerdos del Congreso tendrán mucho mayor influencia en las crisis ministeriales, que es precisamente lo que se quiere evitar.

Quiere dejar constancia también a propósito de la fórmula en que se llegó a acuerdo en la sesión anterior, con respecto a la aprobación de los presupuestos, que está absolutamente de acuerdo con la opinión que manifestó en esa oportunidad el Ministro de Justicia señor Maza.

El señor Vidal Garcés declara que no es partidario de la acusación al Presidente de la República dentro de su período; pero, en cambio, le gustaría que se facilitara el procedimiento de acusación a los Ministros. Sin embargo cree que ya no se puede volver atrás en el camino hecho en orden a robustecer la autoridad del Presidente de la República.

El señor Montenegro manifiesta su opinión en el mismo sentido.

El señor Cárdenas expresa que es partidario no sólo de la acusación del Presidente de la República por el Congreso sino también por el pueblo, a fin de dejar esta arma para el caso que el Ejecutivo llegue a formarse una mayoría en el Congreso dispuesta a obedecer ciegamente los deseos del Ejecutivo.

Llama la atención el señor Presidente a que se está organizando un sistema según el cual va a desaparecer la responsabilidad de los Ministros haciendo de ellos funcionarios especialistas y competentes, los cuales obrarán bajo la dependencia y responsabilidad directa del Presidente de la República.

El señor Barros Borgoño cree que esta idea no se realizará jamás, que los especialistas deben ser el Sub-Secretario y demás funcionarios del Ministerio o dependientes de él y que el Ministro debe ser un hombre de Estado. Agrega que él quiere evitar las situaciones difíciles que pueden producirse al Presidente de la República, que no quiere agravar las dificultades, y considera que una acusación al Presidente de la República es llevar las cosas a su último extremo. Basta, a su juicio, con la acusación a los Ministros porque esa es una situación fácil de allanar. No quiero dejar al Presidente de la República entregado a las pasiones políticas y sí, que se mantenga su prestigio, su dignidad y su respeto.

El señor Yáñez cree que la idea dominante en esta reforma constitucional es suprimir la responsabilidad política de los Ministros desde el punto de vista parlamentario, es decir, en cuanto signifique un medio de entorpecer sin causa alguna la marcha de la administración y, en cambio, abrir la puerta a la acusación, de manera que ésta pase a ser el procedimiento natural y acostumbrado en todos los casos en que haya motivo para ello. Pero cree, al mismo tiempo, que en la situación actual del mundo en que es necesario rodear al Jefe del Estado de las mayores garantías de dignidad, de decoro y de prestigio, no debe dejarse entregado el Presidente de la República a los apasionamientos políticos, sobre todo en países como el nuestro en que los arbitrios se convierten en armas o recursos de actividades partidaristas o enemistades personales. Atravesamos por un período de falencia en materia de rectitud política, añade, y ya cada arbitrio, cada recurso, cada puerta que se abre, no se ejercita dentro del concepto que se ha tenido en vista al crearlo, sino que se la toma como medio de provocar una situación que vendría a disminuir la autoridad y el prestigio del Jefe del Estado en los momentos en que se necesita rodearla de consideraciones y respetos que son indispensables en el ejercicio del poder.

En una de las primeras sesiones manifestó que la situación del mundo estaba preñada de exigencias, problemas y perturbaciones sociales y que era necesario dar a los Jefes de Estado una autoridad fuerte y prestigiosa para encauzar y guiar esos movimientos y satisfacer así sin trastornos justas aspiraciones. Si dejáramos entregada al arbitrio de una mayoría parlamentaria la permanencia del Presidente de la República en su cargo o diéramos facilidades para ataques que pueden ser obra de pasiones políticas, no haríamos sino mantener una situación de agitación política en el país y colocar al Jefe del Estado en tela de juicio en la forma más irregular, inverosímil y absurda, con desprestigio de la administración en el interior, y del país en el exterior.

Como resumen de sus opiniones propondría que se mantuviera la idea contenida en el artículo 74 de nuestra Constitución, limitando las causales de acusación a que se refiere el proyecto de S. E. a la simple infracción de la Constitución, pues aún la infracción a las leyes debiera en realidad dejarse para la responsabilidad ministerial como lo establece la Constitución del 33.

El señor Edwards manifiesta que hay además una razón esencial para no aceptar esta idea propuesta por S. E., razón que entenderán mejor que nadie los caudillos entusiastas de la oposición. Si en el sistema actual adquieren una situación destacada los parlamentarios que atacan un Ministerio, es de imaginarse qué cosa más hermosa y más lucida sería entablar una acusación al Presidente de la República.

El señor Amunátegui considera que solo los Ministros deben ser acusados, y, por su parte, rodearía también al Presidente de la República de todo el prestigio necesario.

El señor Hidalgo estima que, dadas las condiciones en que va a quedar el Poder Ejecutivo, la democracia necesita de estas facultades para contener los abusos del Presidente de la República. Supongamos, dice el señor Hidalgo, que llegue hasta la Presidencia de la República un caballero voluntarioso que se le ocurra obrar en cierta forma inconveniente, creyendo que así interpreta los intereses nacionales, y pasa por sobre las leyes y por encima de las facultades del Congreso. No habría manera de llamarlo a la cordura y como no podría mantenerse esta situación hasta que terminara su período presidencial habría que derribarlo por medio de una revolución. Como esto tampoco es posible, hay conveniencia, entonces, en dejar las válvulas necesarias para que el Congreso tenga los medios de contener el Ejecutivo dentro de sus facultades. Por lo demás el **Presidente** de la República tiene siempre un ascendiente moral sobre la Cámara para impedir que el Poder Legislativo abuse de esta facultad. Por estas razones participa de la opinión de S. E. en cuanto a que es absolutamente necesaria esta facultad del Congreso.

El señor Meza Fuentes se declara también partidario de la acusación del Presidente de la República dentro de su período y, en cuanto a las observaciones de los señores Yáñez y Barros, manifiesta que el prestigio de su personalidad se lo dan sus propios actos. Si se teme a los abusos de esta facultad, ella podría subsanarse con una buena reglamentación, que no es materia constitucional.

El señor Maza, Ministro de Justicia observa que es verdad que con los acuerdos adoptados se da una serie de facultades al Presidente de la República para administrar el país y evitar los avances desquiciadores del parlamentarismo, creando un Ejecutivo fuerte y prestigioso; pero, más adelante se le quitan también una cantidad de facultades con la descentralización de los servicios; de modo que el Presidente de la República no va tener en su mano la suma del poder como algunas personas parecen creer. Tendrá sí una situación preponderante para dirigir la política general del país, pero no estará en sus manos toda aquella parte que se refiere a nombramientos del personal de la Administración. Ha dicho repetidas veces, S. E., continúa, que no debemos inclinarnos al sistema presidencial clásico ni al régimen parlamentario puro, sino implantar un sistema propio para este país. Si dejáramos al Congreso esta facultad, aparentemente democrática, de acusar al Presidente de la República dentro de su período presidencial, conociendo como conocemos nuestras pasiones políticas, tendríamos a los dos años de un período un grupo de gentes enemiga de la política del Presidente, que pretendería derribarlo o todo trance.

Por eso sería de opinión que no se estableciera esta facultad. Si más tarde se considera conveniente consignar este principio, dadas las facilidades que se van a introducir para reformar la Constitución, se puede hacer. Pero, entre tanto lo considero peligrosísimo, porque lo que aquí se establece no es la responsabilidad política, sino la responsabilidad penal. Cree que lo lógico es acusar al Presidente de la República una vez que haya terminado su período.

Por estas consideraciones es francamente partidario de mantener la situación actual.

La mayoría de los SS. miembros de la Sub-Comisión se pronunció en el sentido de que no es conveniente establecer la acusación al Presidente de la República dentro de su período, y S. E. manifestó que dejaría este asunto para que se resolviera la Constituyente. Se aceptó sí la idea de acusación por infracción a las leyes, propuesta por S. E.

Con respecto al punto (e), inciso 2.o, el señor Silva Cortés manifiesta la justicia que existe para que se oiga al acusado, ya que la adhesión de acusación envuelve la suspensión del cargo, e insinúa que se añada que un plazo con tal objeto.

El señor Montenegro aboga porque se establezca un plazo para que el Senado se pronuncie sobre la acusación a fin de evitar que una minoría obstructora impida el pronunciamiento y absuelva de este modo al acusado.

El señor Hidalgo solicita que para la declaración de culpabilidad se establezca la simple mayoría, porque la limitación a dos tercios constituye una traba que hace ilusoria la acusación. Considera que en una democracia, debe estar cerca de los legisladores la Roca Tarpeya.

Los señores Montenegro y Vidal Garcés estiman que, habiéndose dado al Ejecutivo tantas facultades, es necesario dejar abierta esta válvula al Congreso.

Refiriéndose a las observaciones de los S. S. Hidalgo Vidal Garcés y Montenegro, el señor Maza, Ministro de Justicia, hace presente que el Senado podrá sesionar solo con la cuarta parte de sus miembros.

Por su parte S. E expresa que dejar esta facultad a la simple mayoría del Senado envuelve el peligro de que el Congreso se valga de este medio para derribar los Ministros.

El señor Vidal Garcés se hace cargo de esta observación y dice que un particular que cometa cualquiera de los delitos a que se refieren los puntos en debate se le juzga inmediatamente, porque esto es lo democrático, y estima que para un Ministro ya es bastante fuero la que la acusación pase por las dos Cámaras.

El señor Zañartu expresa que acepta el quórum de dos tercios de que habla el proyecto de S. E.

S. E. en vista de las ideas cambiadas propone se diga "Con la mayoría de los Senadores en ejercicio" lo que fué aceptado.

A continuación insiste en que se dé al Presidente de la República la facultad de disolver al Congreso, y al Congreso la facultad de deponer al Presidente.

Recuerda que todos los tratadistas están conformes en que un Gobierno democrático republicano se basa en el equilibrio de los poderes, de modo que si a un poder se le da la facultad de tomar medidas coercitivas en contra del otro es preciso compensar esas facultades otorgando a éste otras que contrabalanceen su situación.

En esta forma, si surge un conflicto entre el Poder Ejecutivo y el Legislativo, el Presidente disuelve el Congreso, convoca a nuevas elecciones en el plazo de sesenta días y si el nuevo Congreso sostiene el mismo punto de vista anterior, el Presidente se retira; en caso contrario, continuaría en sus funciones. Con este procedimiento los conflictos que surjan entre los Poderes Ejecutivo y Legislativo son resueltos por el soberano, que es el pueblo.

El señor Vidal Garcés acepta la disolución de la Cámara en un régimen parlamentario, pero no en un régimen como el que se está creando, en el cual existe la irresponsabilidad política del Ministerio.

El señor Montenegro es de igual opinión, porque considera que con los acuerdos que ya se han aprobado se hacen imposible los conflictos entre el Ejecutivo y el Congreso. Según estos acuerdos el Parlamento no puede censurar a los Ministros, ni negar las leyes de presupuesto y de autorización para el cobro de contribuciones, de modo que solo quedan las dificultades que puedan originarse con respecto a diferencias de criterio, a propósito de la discusión de alguna ley, entre el Ejecutivo y el Congreso, y para este caso, no considera benéfica la facultad de disolver al Parlamento. Agrega que también es contrario a otorgar al Congreso la facultad de deponer al Presidente de la República.

El señor Hidalgo expresa que dar al Presidente de la República la facultad de disolver el Congreso equivale casi a coronarlo.

El señor Zañartu considera que si se da al Presidente toda amplitud para gobernar, es preciso dejar también al Congreso la facultad de legislar, lo que no se obtendría si se dejara al Presidente de la República la facultad de disolver la Cámara.

El señor Maza, Ministro de Justicia, llama la atención acerca de que la facultad de disolver es de la esencia del régimen parlamentario que ya quedó desechada con los anteriores acuerdos de la Comisión y que si ahora se acordara el derecho de disolución no solo se obtendría una Cámara enrielada dentro de su papel legislador, sino que se podría llegar a tener un Congreso servil, lo que nadie puede desear para Chile.

Se siguió un largo debate y se acordó desechar la idea de facultar al Presidente de la República para disolver la Cámara de Diputados, como asimismo, la de que el Congreso pueda deponer al Presidente de la República.

Como consecuencia del debate producido, y oídas las opiniones de los señores miembros de la comisión, se acordó aprobar el proyecto presentado por S. E. el Presidente de la República, con las siguientes modificaciones:

Primero: La Asamblea Nacional Constituyente determinará si la acusación al Presidente de la República puede o no hacerse durante el ejercicio de sus funciones:

Segundo: El inculpado deberá ser oído por escrito o verbalmente tanto en la Cámara de Diputados, antes de declarar si se acepta o no la acusación, cuanto en el Senado, antes de resolver.

Si el inculpado no asistiere a la sesión a que se le cite podrá la Cámara renovar la citación o proceder sin ella;

Tercero: Reducir a treinta días el plazo que el Senado tiene pra pronunciarse;

Cuarto: La declaración de culpabilidad deberá ser pronunciada por la mayoría de los senadores en ejercicio; y

Quinta: La Cámara declarará solamente si admite o no la acusación, suprimiéndose el trámite de la admisión a examen de la proposición"

Se acordó reunirse nuevamente el próximo Viernes a las tres y media de la tarde para ocuparse del capítulo "Derecho Público de Chile", art. 10 de la Constitución.

Se levantó la sesión.

(Fdo).— **Arturo Alessandri, Edecio Torreblanca.**

Colonia Dobry
para todos
todos para
Colonia Dobry

CONCURSO

Llámase a concurso para proveer los puestos siguientes en las Escuelas Normales que se indican:

1.—El puesto de Dentista en la Escuela Normal de Curicó.

2.—Tres plazas de Profesoras de la Escuela Diurna de Aplicación, anexa a la Normal de Angol, con un sueldo de seis mil pesos ($ 6.000) anuales cada una.

3.—Una cátedra de Castellano en la Escuela Normal de Concepción, con un sueldo base de tres mil pesos ($ 3.000) anuales.

Los interesados deberán presentar sus títulos y demás antecedentes a la Dirección de los establecimientos citados o a esta Dirección General (Visitación de Escuelas Normales), antes del 18 del actual.

El Director General de Educación Primaria

14—M

FABRICACION
DE PUERTAS, VENTANAS, GALERIAS DE TODAS CLASES
Hago y tiene listas para entrega inmediata.
BARRACA Y FABRICA DE MADERA
LA REPUBLICA
DOMEYKO N.o 2354
TELEFONO 132, PARQUE

Nuestras GRANDES OFERTAS
GC Ltd.
de Menaje y Sanitarios
¡CONTINUAN A PRECIOS MUY ATRAYENTES!
¡NO ESPERE LOS ULTIMOS MOMENTOS PARA EFECTUAR SUS COMPRAS!
¡VISITENOS EN SEGUIDA!

SEMI-PORCELANA Y LOZAS:
SERVICIO para mesa de semiporcelana inglesa, 15 MODELOS DISTINTOS, todos decorados finos con filetes dorados, completos para 12 personas, 83 piezas, a $ 380;, 360, 320, 298, 295, y
$ 225.00

PLATOS extendidos de loza inglesa fuertes, a
$ 1.35
PLATOS hondos, de loza inglesa fuertes, $ 1 45; de postre
$ 1.15
TAZAS para desayuno, de loza inglesa, a
$ 1.35
TAZONES blancos de loza inglesa, especiales para moldes, desde
$ 1.10

PAILITAS de greda, especiales para el fuego, para dos huevos, a
$ 1.20
TAZAS de té, de semiporcelana, con filete dorado, a
$ 1.65
FUENTES de greda para el fuego, desde
$ 2.90
SERVICIOS de loza para frutas al jugo, compuestos de una fuente honda y 12 platos hondos, el juego
$ 19.50

CRISTALERIA Y VARIOS:

SERVICIOS de copas de medio cristal, modelos "allon" o "Lafayette", compuestos de 12 copas de agua, 12 vino, 12 verdes e azules, 12 oporto, 12 licor, el juego.. .. $	59.80
VASITOS con oreja, para ponche.. .. .. $	1.90
COPAS reforzadas para helados o bombones, a.. $	2.90
JARRITAS especiales para miel, con tapa, a.. ... $	6.90
COMPOTERITAS labradas, pie alto, a.. .. .. .. $	3.90
COMPOTERAS medio cristal Portieux, a $ 6.50, y $	5.40
SERVICIOS de 1/2 cristal para dulces, compuestos de una fuente y 12 platillos, el juego, $ 17.50 y.. .. .. $	14.50
COPAS vineras de vidrio blanco, cada una .. .. $	0.55
VASOS cerveceros de vidrio blanco, cada uno. $	1.05
BOTELLAS de vidrio blanco, a.. .. .. $	2.30
JARROS para agua, de vidrio blanco, a.. .. .. $	1.90
VASOS para vino generoso, 1/2 cristal, c/u. .. $	0.40

JUEGOS LAVATORIO de loza Johnson, modelo Espiga, compuestos de 1 jarro, 1 lavatorio y 1 bacinica con tapa
EL JUEGO: $ 39.50

TETERAS para agua, importadas, de una sola pieza, de fondo plano, en fierro enlozado azul, 10 litros, $ 24; 6 litros, $ 21.70; 4 litros, $ 17.20; 3 litros, $ 15.50; 2 1/2 litros, $ 13.90; 1 1/2 litros, $ 10.50; 1 y litro
$ 8.90

COCINA Y VARIOS:
CAFETERAS importadas, de fierro enlozado blanco, para 25 tazas, $ 23.50; 20 tazas, $ 20.50; 15 tazas, $ 18.50; 12 tazas, $ 16.50; 8 tazas, $ 14.50; 6 tazas
$ 14.50
PAILITAS de fierro enlozado marrón, a
$ 2.40
CAJAS con 12 moldes corta galletas, la caja
$ 2.50
TORTERAS de fierro, onduladas, a
$ 1.20
TOSTADORES para pan, pirámides, a
$ 3.90
OLLITAS de fierro enlozado blanco, con tapa enlozada, a
$ 5.80
TAZONES enlozados para batir, a
$ 9.00
ASADERAS de aluminio pulido, a
$ 5.20
PAILITAS para huevos, de aluminio, desde
$ 1.95

PLAQUEES, NIQUELADOS, ETC.:
SERVICIO para té y café de plaqué fino, con bandeja grande, desde
$ 375.00
ALCUZAS de plaqué con frascos de cristal, a
$ 49.50
GALLETERAS de cristal labrado con soporte y tapa niquelada, a
$ 19.80
PANERAS niqueladas con fondo de mayólica, a
$ 7.90
CENICEROS de cristal y metal, con fosforera, a
$ 7.80

CUBIERTOS DE PLAQUE, 40 GRAMOS PLATA:
TENEDORES para mesa
$ 3.95
CUCHARAS para té
$ 2.25
CUCHARITAS café Moka
$ 2.00
CUCHARONES para sopa
$ 32.00
CUCHARAS para servir guisso
$ 22.50
CUCHARAS para servir salsa
$ 10.90
CUCHARAS para servir compotas
$ 12.50
TENEDORES para ostras
$ 3.95

EN SANITARIOS:
BAÑOS de fierro enlozado, modelo Pesado, completas con sus correspondientes llaves para agua fría y caliente, rebalse y desagüe de bronce niquelado, 6 piés, $ 455; 5 1/2 piés.
$ 420.00
EXCUSADOS silenciosos de loza inglesa, completos, con estanque de loza, accesorios de bronce, asiento doble, barnizado
$ 350.00

CALEFACCION:
LADRILLOS de greda refractaria, fabricación francesa, para la cama
$ 3.85
LIMPIA BARRO de alambre para colocar en las puertas
$ 9.80
LAMPARAS eléctricas en bronce, de tres luces con tulipas de cristal, alambradas y listas para colocar, desde
$ 75.00
TERMOMETROS para baño, fabricación inglesa, a
$ 1.90

LAVATORIOS murales de loza inglesa blanca, completos, con llave para agua fría, desagües y pitón de bronce niquelado
$ 98.00

BIDET de loza inglesa blanca, con llaves para agua fría y caliente, desagüe y pitón de bronce niquelado
$ 195.00

ESTUFAS a gas, modelos nuevos recién recibidos, diversidad de clases, desde
$ 79.20
ESTUFAS a parafina "Gatcha", no dan olor ni humo, de gran caloría, desde
$ 61.20

GATH & CHAVES, LTD.

EN SOCIEDAD.—

Señorita Julia Santa María Valdivieso

FOTO. K. NANTO.

"DRYCO"

Es lo mejor que como alimento puede dar a su guagua. Lo recomiendan todas las eminencias médicas.

EN VENTA EN TODAS LAS BOTICAS

BRIDGE-PARTY. — La señora Sara Valdés de Ghigliotto ofreció el Viernes último un brirge-party a un grupo de sus amistades en su elegante residencia de Viña del Mar.

Asistieron las señoras: Celia Pasca de Jeffery, Matilde L. de Boffill, Josefina J. de Fisher, Sara A. de Valdés, Luisa M. de Vallejos, Blanca A. de Mac Dermontt, Julia N. de Poklepovic, Ella von R. de Welchman, Arna V. de Northcotte, Mercedes N. de Castro y señora Harrison.

BAILE diariamente de 6 1|2 a 8 1|2

TERRAZA ARMENONVILLE

Mme. POUGUET V.

Debiendo regresar a París a fines del mes, realizo los abrigos de Pieles en Visont América, Nutria Hudson, Topo y Astrakán garantizadas legítimas de primera calidad, a precios menos de costo.

ESTADO N.° 281

COMIDA. — Un grupo de amigos se reunió anoche en uno de los comedores del Club de la Unión para festejar a don Eleazar Vega López que se ausentará próximamente del país.

A esta manifestación asistieron los señores:

Héctor Paul de Viale Rigo, José Alberto Bravo Walker, Enrique Ramírez Rodríguez, Luis Chaigneau Morel, Eduardo Humeres Solar, Alejandro Ossa Puelma, Mamerto Figueroa Parot, Enrique Cousiño Tocornal, Zócimo Santa Cruz Errázuriz, Bernardino Bravo Walker, Jorge Guzmán Palacios, Alejandro Green Valverde, Eugenio Pereira Salas, Enrique Escoffier Fernández, Luis A. Bravo Walker, Ramón Ossa Garland, Alfonso Figueroa Unzueta, Oscar Greene Valverde, Mario Prieto Letelier, Alberto Lyon Subercaseaux, Pierre de Voisnat, Raúl Gacitúa Guzmán, José María Santa Cruz Errázuriz, Eugenio Orrego Vicuña, Hernán Besa Vicuña, Luis Pizarro, Guillermo Montt Wilms, Osvaldo Valdés Morandé y Eugenio Huidobro Herreros.

CLUB DE SEÑORAS. — Biógrafo. — Pasado mañana se exhibirá la segunda y última parte de la grandiosa cintea histórica titulada "Mesalina", cuya exhibición de ayer tuvo un gran éxito.

Esta segunda parte supera en arte y desarrollo a la primera.

—**Funciones destinadas a la beneficencia.** — El Club de Señoras, deseando ayudar a las Sociedades de Beneficencia, ha destinado, como en años anteriores, las funciones de biógrafo de los días Martes para este objeto.

Se dará comienzo a ello el Martes próximo.

Se avisa a todas las Sociedades de Beneficencia, que pueden solicitar beneficios en la "Tienda del Trabajo" de este Club, de 3 a 5 P. M.

—**Salón de Té "Club de Señoras".** —Permanece abierto al público diariamente, de 4 1|2 a 7 P. M.

LANA

¿QUIERE USTED TEJER UNA CHOMPA O PALETO CON NUEVE PESOS?

Visite nuestro precioso surtido, en muchos colores, a

$ 36.00 EL KILO

Ventas desde una madeja, en nuestra Fábrica

LIBERTAD N.° 246

ENTRE HUERFANOS Y AVENIDA PORTALES

13—M.

EL DINNER - DANZANT DEL SABADO PROXIMO EN EL SAVOY HOTEL.—

Aceptación ha de tener sin duda en nuestra sociedad el acuerdo de la dirección del Savoy Hotel, de celebrar los "dinner danzant" los días Sábados en vez de los Viernes, como se había anunciado.

Se inicia, pues, la presente temporada con todo el prestigio y simpatías con que nuestro mundo social acogió las pasadas temporadas; reuniones que alcanzaban el brillo de los grandes acontecimientos sociales, por el ambiente de esplendor y lujo en que se llevaban a cabo; por el selecto grupo social que hizo de este punto el "rendez vous" obligado y por la buena música y esmerada atención.

Es por eso que se da por descontado el éxito social del "dinner danzant" que el próximo Sábado en el Savoy, ha de congregar a distinguidas familias de la Sociedad.

Las reservas de mesas pueden pedirse desde luego, para mejor atención del servicio.

INAUGURACION DE UN ORATORIO.— En la mañana de ayer se verificó en la Escuela Superior "Blas Vial", de la Sociedad de Santo Tomás de Aquino, una hermosa fiesta con motivo de la inauguración del Oratorio del establecimiento.

Presidió la ceremonia Monseñor Ernesto Palacios Varas quien ofició la primera misa celebrada en ese colegio, y en la que comulgaron los alumnos y numerosos invitados.

Monseñor Palacios en una hermosa oración recalcó la importancia del acto que se verificaba, y al recordar los méritos de la distinguida benefactora doña Domitila Gana de Huneeus, exhortó a los alumnos a seguir por la senda que les trazara la noble dama con sus virtudes.

Después de un desayuno preparado con esmerada atención por las damas benefactoras de esta Sociedad y del que participaron invitados y educandos, se puso fin a esta fiesta que por su sencillez y significado impresionó profundamente a quienes la presenciaron.

Entre los asistentes anotamos a las siguientes personas:

Monseñor Ernesto Palacios Varas, Filomena Mackenna de Valdés, Sara Huneeus de Tupper, Raquel Izquierdo de Alamos, Ana Palacios de Guzmán, Carmela Bernales de Rodríguez, Victoria Huneeus de Izquierdo, María Bustos de Reñasco, Blanca Palacios de Guzmán, Emma Ovalle de Mac-Iver, Magdalena Valdés de Huneeus, Oriana Huneeus de Ibar, Domitila Donoso de Salinas, Luz Huneeus de Vergara, Inés Gana de del Real. Señoritas: Jenoveva Palacios Varas, María y Rebeca Gana Edwards, Balbina y Julia Urzúa Gana, Sara Ossa Rivadeneira, María Rodríguez Bernales, Sofía y Juana Izquierdo Huneeus, Carolina Huneeus Valdés, Marta, María y Luisa Canales Pizarro Laura y Rebeca Fuenzalida P., Isidora Tupper Huneeus y Domitila Ibar Huneeus. Caballeros y jóvenes: Dr. Carlos Ibar, Ernesto Valenzuela Palacios, Arturo Reñasco de la Puente, Carlos Ibar Huneeus y muchos otros.

BANQUETE. — El Sábado 16 del presente se efectuará en el Club de la Unión el banquete que sus amigos ofrecen al señor Luis Phillips Huneeus. Los socios que deseen adherirse pueden inscribir sus nombres en la Tesorería del Club.

CONFERENCIA SOBRE PUCCINI. — Hoy Miércoles dará su conferencia sobre Puccini el maestro Giarda en el Teatro del Club de Señoras a las 6 y media P. M.

Para esta velada han prestado su concurso gentilmente, los distinguidos profesores del Conservatorio Nacional, señorita María Pellizzari y el señor Miguel Basaure.

Damos a continuación el programa:

Romanza de la ópera "Le Villi", señorita María Pellizzari.

Romanza de la ópera "Boheme" "Vechia Zimarra", señor M. Basaure.

Romanza de la ópera "Madame Buterfly" un bel di vedromo, señorita María Pellizzari.

Romanza de la ópera "Sor Angélica", señorita María Pellizzari.

La entrada es libre.

—El Jueves 14, el almirante retirado, señor Javier Martín, profesor de Astronomía de la Universidad Católica, dará una interesante conferencia sobre la acción de los astros sobre la tierra, ilustrada con proyecciones cinematográficas.

NACIMIENTOS. —Ha venido al mundo un hijo de don José Ruíz L., y de la señora Josefina Battory de Ruíz.

—Han nacido dos hijitos del señor Pedro Cuevas N., y de la señora Laura Puelma de Cuevas.

BAILE

Tengo el agrado de avisar a mis alumnos y ex-alumnos en general, que en lo sucesivo las academias de los Jueves, de 9 a 12 y los Domingos en la tarde, de 5 a 8, se efectuarán en el EDIFICIO ARIZTIA, CALLE NUEVA YORK 54. Los demás días, como de costumbre, en Gálvez 119, en la sala de estudio.

Prof. M. AGUILAR

VIAJEROS DISTINGUIDOS. — Hoy a medio día zarpará de Valparaíso con rumbo a Nueva York, el vapor "Santa Luisa", de la Grace Line, llevando para los puertos intermedios y Nueva York, entre otras, a las siguientes personas:

Mr. C. Barnett presidente de la Chas, Barnett y Cía., de Boston, que va a Nueva York acompañado de su esposa e hijo; Mr. H. Nation, gerente del Banco Anglo Sud Americano, que va al Callao, Mr. C. Elliot, gerente del ferrocarril de Arica, que va a este puerto acompañado de su esposa; M. F. E. Metzner, gerente de Grace y Cía. de este puerto, va a Iquique; Mr. Chas Porter, jefe del Banco Londres y Río de la Plata, va a Antofagasta acompañado de su esposa; señor Héctor Zanelli agregado al Consulado chileno en Nueva York en el Departamento de Propaganda; señor don Daniel Ortúzar Cuevas y hermana, a Nueva York; de la Legación de Alemania en Buenos Aires, a Nueva York; doctor don Juan Ramírez, Encargado de Negocios del Paraguay en el Perú, va al Callao acompañado de su esposa e hijo.

FENOCREOL

MATA LOS GERMENES

PUNIFICA EL AIRE

AHUYENTA LOS INSECTOS

QUITA LOS MALOS OLORES

EL MEJOR DESINFECTANTE

DON FELIPE ALBERTO MONGARD — Una fatal enfermedad ha terminado con la vida del respetable miembro de la colectividad francesa M. Felipe Alberto Mongard.

Después de residir durante 40 años en nuestro país y haber consagrado su vida al trabajo comercial y al ejercicio de elevadas virtudes, ha bajado al sepulcro dejando el recuerdo de sus méritos

Miembro destacado de la colonia francesa desempeñó con brillo hasta su muerte el cargo de director de la Sociedad Comercial francesa en Chile y numerosas comisiones de bien colectivo.

Llegue la paz de la resignación a las respetables familias vinculadas al noble extinto, cuyas más cercanas son los hogares del señor y señora Alberto Mongard, señora Elvira M. de Sempé e hijos, señor y señora J. S. Davis y señorita Laura Mongard.

DON ROBERTO APOLONIO S. — Ha fallecido en esta ciudad don Roberto Apolonio S.

El fallecimiento del señor Apolonio ha sido muy lamentado entre sus numerosas relaciones, que supieron apreciarlo como una persona de bien.

Sus funerales se llevarán a efecto hoy, saliendo el sepelio de su casa habitación, Portales 2787, a las 4 de la tarde.

MAÑANA SE INAUGURA EL SKATING RING. — Huérfanos 830. — Ha sido una oportuna y feliz iniciativa la de la empresa que ha tomado a su cargo el amplio local situado en Huérfanos frente al Teatro Victoria para dedicarlo al patinaje, sport este indispensable y de grande aceptación en esta época de fríos intensos. Lo central del local, así como su regia instalación, harán que sea el sitio de reunión predilecto de nuestras familias y de la juventud santiaguina. La pista es amplísima y firme y el salón posee instalaciones espléndidas de toiletts para damas.

CENTRO FEMENINO DE ESTUDIO. — Exposición de arte decorativo — Este Centro pronto abrirá un salón donde se exhibirán verdaderos objetos de arte, por un competente profesor. Con oportunidad se invitará al público para que lo visite.

Dancing tea. — El Sábado 16 será el baile de seis y media a ocho y media de la noche ofrecido por el directorio y socias de este centro. Será amenizado por una buena orquesta. Se ruega a todas las socias pasar a retirar entradas para que sean colocadas entre sus relaciones.

Contabilidad — Este curso empezará a trabajar el Lunes 18 Se ruega a todas las alumnas matriculdas asistan a clase de cinco triculadas asistan a clase de cuatro y media a cinco y media de la tarde.

EN EL CENTRO FEMENINO DE ESTUDIO. — Conferencia sobre "El problema del matrimonio". — Como estaba anunciado, ayer a las 6 1|2 P. M. (Martes 12 del presente), con asistencia de una selectea concurrencia se llevó a efecto la interesante conferencia sobre "El problema del matrimonio en Chile" desarrollado por el publicista don Oscar Barraza León.

Dobry será indispensable

EN EL PALACIO DE LA NUNCIATURA.—

Asistentes a la recepción que el Nuncio Apostólico, Excmo. señor Aloise Masella, ofreció ayer con motivo del onomástico del Santo Padre

A EUROPA. — Se ha dirigido a Europa la familia Escalier Dorado.

DESPEDIDA DE SOLTERO —Esta noche a las ocho y media se efectuará en el Restaurant Matthey (altos del Teatro Victoria) la comida que ofrecen sus amigos a don Carlos Claro Velasco para despedirlo de la vida de soltero.

VIAJE DE TURISMO A BUENOS AIRES. — En la combinación transandina del próximo Martes se dirigirán a Buenos Aires las numerosas familias que tomarán parte en el viaje de turismo organizado por el Expreso Villalonga con motivo de las fiestas Mayas.

Los turistas saldrán de esta capital y de Valparaíso y harán el viaje po rel ferrocarril trasandino.

La permanencia en Buenos Aires será de 10 días.

EN LA DIPLOMACIA. — El mayor Satshi Kojuji, agregado militar a la Legación del Japón se dirigirá el próximo Sábado a Buenos Aires en viaje al Japón.

ENFERMOS. — Continúa delicada de salud la señorita Rosa Pinilla Gutiérrez.

—Mejor continúa don Daniel Amenábar.

TEA-ROOM. — Una concurrencia extraordinaria notamos en la tarde de ayer en el salón de moda de nuestra sociedad. La orquesta bajo la dirección del maestro Carvajal ejecutó con especial brillo el interesante programa musical.

Notamos las siguientes familias:

Edwards Budge, Lyon Edwards, Pacheco Díaz, Riesco Larraín, Cerda Morel, Villanueva Cárdenas, Bravo de Soublette, Bravo Concha, Villamil Concha, Concha Cazotte, Mackenna de Orrego, Undurraga de Mackenna, Figueroa de Pivonka, Valdés de Prado, Matte de Izquierdo, Izquierdo de Reyes, Concha Subercaseaux, Prá Balmaceda, Lyon del Río, Pereira Montes, Vial de Vicuña Mackenna, Pereira de Valdés, del Río de Balmaceda, Balmaceda Bello, Huneeus Valdés, Sánchez Muñoz, Echeverría Alamos, Tonkin Dublé, Vergara de Avalos, Zañartu de Bernales, de la Maza Rodríguez, Núñez Guzmán, Valdés Freire, Valdés de Eyzaguirre, Vergara Pinto, Sánchez de Portaluppi, Brede Walker, Tagle Castillo, Valdivieso de Antúnez, Errázuriz Larraín, Letelier Cotapos, Larraín de Correa, Larraín de Ochagavía, Ferrer de Sazie, Matte Ossa, Guzmán Larraín, etc., etc.

Con referencia a la audición de esta tarde, cúmplenos informar a nuestros lectores que el programa detalla únicamente obras de factura francesa, correspondiéndole como es muy natural a Saint Saens, Debussy, Ravel, etc., consagrados por la hermosura y técnica de sus composiciones.

El programa a que nos referimos es el siguiente:

Primera parte

1.—Saint - Saens. Marcha heroica.
2.—Ravel - Pavane pour une Infante Défunte.
3.—Debussy. La plus que lente (Valse).
4.—Ravel. "Ma Mére L'Oye" (Suite).
  a) Pavane de la Belle au bois dormant.
  b) Le jardin Féerique.
5.—Debussy. "Pelléas et Mélisande" (fantasía).

Segunda parte

1.—Ravel. "L'Heure Espagnole" (Comedie Lirique).
2.—Godard. Danse des Bohémiens.
3. Debussy. Ballet de la Petite Suite.
4.—Ravel. Danse de Daphnis del Ballet "Daphnis et Cloé".
5.—Debussy. Collinwogg's Cake-Walk.

Baile

Estilo elegante y de gran novedad, según las últimas innovaciones europeas y norteamericanas. Enseñanza correcta y rápida, corregida y adoptada por la "Unión de Profesores de Bailes de Chile". Clases y consultas diariamente: Profesor M. AGUILAR, GALVEZ 119.

Lo encidiaran su elegancia si emplea para peinarse a la moda GOMINA AMERICANA BRADY

FRASCO GRANDE $ 7.20
FRASCO CHICO $ 5.40
EL TUBO $ 2.20

NO ACEPTE SUSTITUTOS

"CONCEPCION COLLEGE".— Las ex-alumnas del Concepción College invitan a todas sus compañeras a una reunión que tendrá lugar en la casa de Mrs. Arma, Miguel Claro 380 el Miércoles 13 a las 3 P. M.

Se tratarán asuntos de importancia con respecto al Club que recientemente se ha organizado.

RESIDENCIAS.—Se ha radicado en esta capital el señor don Gilberto Alessandri Palma quien en compañía de su familia ha fijado su residencia y su consultorio dental en Compañía 1327.

—Don Manuel Mackenna S., señora y familia, han trasladado su residencia a la calle Miraflores N.o 662.

TE. — La señora Sara Solar de Hurtado ofreció anteayer un té a un grupo de sus amistades en honor de la señora Dorado de Escalier.

DE EUROPA. — En la combinación transandina última llegó de regreso de Europa don José Ramón Gutiérrez acompañado de su familia.

—Se encuentra de regreso de Europa la familia Valdés Freire.

—Procedente de Europa llega hoy a esta el doctor don Carlos Monckeberg Bravo y señora Tila Palazuelos de Monckeberg.

A BUENOS AIRES. — En la combinación transandina de ayer partieron a Buenos Aires los señores Luis Escala Coo y Felix Fraga.

Los Polvos del Harem dan al rostro ese tono de belleza exquisita que atrae y cautiva

VIDA SOCIAL PORTEÑA

NACIMIENTO. — Ha nacido Silvia Gloria, hija del señor Eric Jacobsen y de la señora Elsa Espejo de Jacobsen.

ENFERMOS. — Ha sido operado de apendicitis en el Hospital Alemán, el señor Augusto Ouvrard Aguayo. Su estado es satisfactorio.

—Restablecido se encuentra el señor Manuel J Larenas Ramos.

MATRIMONIO.—Se ha efectuado privadamente en este puerto, el matrimonio del señor Juan Milesi Urrutia con la señorita Auristela Jofré Araya.

DON EMILIO CHAUVIN.—Después de mediodía, ayer falleció en este puerto el conocido y antiguo comerciante de esta plaza, con cuyo nombre encabezamos estas líneas.

La noticia de su fallecimiento ha causado hondo pesar en la colectividad francesa, a la cual pertenecía, y en el comercio porteño, al cual estaba muy vinculado.

Muere el señor Chauvin víctima de una corta enfermedad, que los esfuerzos de la ciencia y los solícitos cuidados de los suyos no pudieron atacar.

TEA CONCERT EN EL TROCADERO.—Esta tarde, como de costumbre, se verificará en el Restaurant Trocadero el tea concert de moda, que se ofrece todos los Miércoles a la sociedad porteña y viñamarina.

MUSICA

EL CONCIERTO DE AYER DE LA SOCIEDAD BACH

El concierto coral e instrumental que la Sociedad Bach había anunciado para el Martes pasado, y que fué tan dolorosamente interrumpido durante la primera parte por el fallecimiento repentino del flautista señor P. Bonaccini, fué continuado ayer en el Teatro Municipal.

Fué un éxito para esta importante Sociedad, que nos ha dado a conocer tantas obras maestras ignoradas, extendiendo así la cultura musical para beneficio de todo el público.

El Teatro Municipal se vió ayer totalmente lleno y el público aplaudió con verdadero entusiasmo después de la ejecución de cada una de las obras del programa.

Este se componía de dos partes, habiéndose ya ejecutado casi totalmente la primera en el concierto anterior. Esta segunda audición en realidad pudo haberse suprimido, pero había verdadero interés en el seno de la Sociedad porque no quedaran sin oírse tan importantes obras.

Se comenzó con la parte compuesta en su totalidad de obras corales de los polifonistas de los siglos XVI y XVII. Esto es lo que ha constituido una verdadera novedad en Chile y una de las principales causas del interés que ha despertado la Sociedad Bach.

La difícil, dificilísima tarea de organizar y dirigir un conjunto coral capaz de ejecutar esas obras se debe casi por entero al Director General de la Sociedad, don Domingo Santa Cruz W.

Gracias a su tenacidad, así como a su preparación técnica se debe el nacimiento y el enorme desarrollo alcanzado por la Sociedad Bach.

Los coros que contenía el programa fueron ensayados con una minuciosidad y precisión extraordinarias, obteniendo en la audición de ayer el éxito que era de suponer.

Después de oír esas obras que ayer tanto aplaudió el público, como el "Ave María", de Palestrina; el "O Magnum Mysterium", de Victoria y el "Christe Dei Sobales", de Lassus, pensamos en la grandeza de la edad de oro de la música coral; grandeza que pasó y difícilmente volverá. El "Christe dei Sobales", sin embargo, parece haber sido escrito en nuestros días por su atrevido cromatismo y su carácter esencialmente armónico.

El "Filie Hierusalem", con su magastuoso entusiasmo fué también de mucho agrado del público y hubo de ser repetido.

Los coros profanos fueron ejecutados también en forma espléndida. Aquí lo difícil era cambiar el ambiente general de austeridad religiosa de los coros anteriores por la liviandad y finura que caracteriza a estas obras. Todo esto se tomó en cuenta y la ejecución hecha con toda minuciosidad de detalle fué aplaudida con entusiasmo por el público, mereciendo los honores del "bis" la obra de Lassus, "Fuyons tous d'amour le jeu".

El hermoso "Concerto Grosso", en La menor de Vivaldi, para violín y orquesta, que constituía la parte siguiente fué un éxito para Emilio Tromben, que tenía la parte de violín solo y para Armando Carvajal, que dirigía la orquesta.

El solista estuvo muy bien en esta obra que conviene a su carácter y arrebató al público con el apasionado Allegro inicial y el enérgico final. En el Adagio, realmente grande y celeste, puso en juego todo su rico temperamento artístico. La orquesta hábilmente dirigida por Carvajal, le secundó dignamente.—Doctor Clavecín

PIELES

CON GRANDES FACILIDADES DE PAGO

CASILLA 1663

CAFES "TRES MONTES"

El Depósito N.° 9 atenderá las ventas al detalle en nuestro nuevo local:

CATEDRAL 1157, FRENTE AL CONGRESO

BAHRE & CIA. — DEPART. CAFE

VALPARAISO — SANTIAGO — TALCAHUANO

CALEFACCION CENTRAL

AUN ES TIEMPO DE INSTALARLA

Y PASAR EL INVIERNO, EN EL MAS PERFECTO ESTADO DE SALUD

Pida informes en nuestra Sección

CALOR & FRIO

Faab, Rochette Roca & Cía.

Estado 235, Santiago — Brasil 264, Valparaíso

Pida la Nueva Tarifa Reducida de Calefacción Eléctrica

a la Cía. CHILENA DE ELECTRICIDAD Ltda.

MISTER RADIO

HOY Esmeralda y O'Higgins

(MAÑANA: SETIEMBRE Y BRASIL)

La película con que los alemanes han batido todos los records de sensacionalismo.

Una novela de amor desarrollada en medio de las bellezas y peligros de las montañas alpinas.

No es una serie, sino una película en una sola función Es el éxito que se repite un año seguido en Berlín. Obra de audacia inaudita, sin trucos. Espectáculo impropio para personas enfermas de los nervios; es pectáculo ideal para los amigos de la natu raleza, del amor y del vigor físico.

— HOY —

ESPECIAL — NOCTURNA

Localidades numeradas en venta desde las 4 P. M.

ESTRENO DE LA MAS SUBLIME EPOPEYA HEROICA Y ROMANTICA

VISION MAGNIFICA DE LA TRAGEDIA QUE SEÑALO A AMERICA el sendero de la libertad. Un romance tierno que simboliza el abrazo fraternal de todos los hijos de América por la causa de la Independencia. Deslumbrantes efectos escénicos. Participan más de 50,000 personas en los pasajes épicos.

CINES

ALHAMBRA y VICTORIA

LOS ARTISTAS UNIDOS PRESENTAN LA OBRA MAESTRA DEL GENIO DEL CINE

DAVID W. GRIFFITH

Mañana

2.a PARTE y FINAL DE LA MAGNA OBRA

INTERPRETES

CAROLD DEMPSTER — NEIL HAMILTON

LIONEL BARRYMORE

POR LA LIBERTAD DE AMERICA

Teatro Principal

LA COMPAÑIA DE OPERETAS RENEE ORO SE ESTRENA MAÑANA CON "LA BAYADERA"

Pocas veces se había notado en nuestro público mayor interés para la temporada de operetas modernas que, bajo los auspicios de la distinguida dama señorita Renée Oro, se iniciará mañana en el Teatro Principal (ex-Unión Central).

La obra de estreno es una de las operetas más en boga en Berlín: "La Bayadera" de Kalmann. El conjunto de artistas que se presentan en "La Bayadera" hace prever un éxito completo al espectáculo. Intervienen en dicha obra, Juana Rizal, la simpática y distinguida tiple cantante de la compañía Velasco; Elisa Iturrat, elegante tiple cómica; el tenor Tejel, de excelentes condiciones artísticas; Augusto Soto, uno de los mejores cómicos que hemos aplaudido en Chile; Juan Robles, está a cargo de la dirección artística.

Maestro concertador de la orquesta y director general de espectáculos es Samuel Arce, prestigioso elemento de la escena española.

La orquesta está compuesta por los mejores profesores del Teatro Municipal.

Distinguidas familias de nuestra sociedad han reservado los palcos para el estreno que se llevará a efecto mañana Jueves, a las 9.30 de la noche.

La compañía de operetas Renée Oro estrenará las siguientes obras, en el curso de la temporada de Invierno: "Frasquita", la última obra de Franz Lehar que acaba de obtener un éxito resonante en Berlín: "Madame Pompadour", vertida al castellano, con una "verve" endemoniada; y "Los Gavilanes", otra de las mejores operetas modernas.

A juzgar por el interés que se ha notado entre los aficionados a la opereta, la temporada de Invierno en el Principal se desarollará en un ambiente simpático y con un conjunto de artistas que seguramente agradarán aún a los más exigentes espectadores.

Edmond de Bries

La repentina enfermedad de Magda de Bries, la bailarina que secunda a Edmond de Bries en sus espectáculos, ha dificultado el embarque oportuno de estos artistas, que debían haberse presentado el Viernes en el teatro de La Comedia. Aunque los cablegramas recibidos por la empresa casi dan la seguridad de que lograrán tomar la combinación del Jueves, se ha dispuesto aguardar la llegada de estos artistas a Santiago para anunciar en definitiva la fecha de su debut.

Por consiguiente el debut de estos artistas se anunciará oportunamente y cuando haya la seguridad de que ningún factor pueda determinar una postergación cualquiera en la fecha del debut.

La Chilenita debuta esta noche en el Avenida

Esta noche debuta en la Cómoda sala de la Avenida Vicuña Mackenna, La Chilenita, que en sus pasadas temporadas conquistara tantas simpatías en nuestro público.

Nuestra compatriota ha logrado obtener triunfos en esta capital.

La sala del Avenida, sin duda alguna, se verá esta noche concurridísima con la presencia de las distinguidas familias de del barrio que siempre han correspondido al trabajo de esta tonadillera.

Teatro Victoria

Con un verdadero éxito de taquilla y artístico se llevaron a efecto ayer las dos funciones anunciadas por la Compañía Argentina de Comedias y Sainetes Luis Arata.

Arata, como de costumbre, supo sacar un verdadero partido de sus papeles, y a la vez bien secundado por el resto de la compañía, este conjunto supo hacer reir al público, quien premió el trabajo con verdaderos aplausos.

El cartel que nos anuncia para hoy el Victoria es en vermouth, "72 a la Cabeza" y en nocturna, "Martes 13" y "Garabito".

Mañana termina Cavallini su temporada en el Santiago

El artista multiforme Cavallini se despidirá mañana en la noche del público del Santiago, que le ha festejado durante sus dos temporadas recientes, en las que ha puesto en evidencia su pericia para todos los géneros que caben en la denominación de las variedades.

En la función de anoche Cavallini presentó el acto de transformismo en que muestra al público sus procedimientos para cambiar instantáneamente de personalidad, número este que fué celebrado con muchos aplausos. Hoy repetirá este acto y agregará al programa una obra que se presta para su lucimiento como cantante masculino y femenino;

Las dos funciones de mañana, que son las de despedida, están sujetas a programas de atracción y de novedad.

TEATRO SANTIAGO

EMPRESA ERNESTO BOUQUET

Temporada de despedida del célebre CAVALLINI

HOY — MIERCOLES — HOY

Noche, a las 9.30. Cambio total de programa. Notable éxito del artista

CAVALLINI

El rey del trasformismo y la ventriloquía. Actos de variedades. Humorismos, Xilofon, Prestidigitación, Ilusionismo, Maquietas.

Cavallini a la vista del público

Conozca Ud. los trucos del trasformismo.

LA HUPA-HUPA, LA DANZA CHILENA ESTILIZADA, HA TRIUNFADO TAMBIEN AQUI

Hoy la bailarán nuevamente en el Brasil las hermanas Tarasow

En el público había espectación por conocer la cueca chilena, como la bailan los franceses de acuerdo con las instruciones del célebre profesor Mr. León Piaud.

La Hupa Hupa, que no es otra cosa que la cueca, está hoy en día de moda no solo en los salones de París, Nueva York, Berlín, Viena y Londres sino que los mejores artistas la bailan en medio del entusiasmo público. La Hupa Hupa está extendiéndose con tanta rapidez como el tango argentino.

Aquí en Chile, el país madre de esta danza sin embargo no era conocida esta estilización que hizo el célebre maestro de danzas en París, y de ahí que el anuncio de que las Tarasow la bailarían ha llevado al Brasil un público ávido de conocer como bailan en el extranjero nuestra danza nacional.

La Hupa Hupa, en la forma que la bailan las dos gentiles bailarinas rusas es una danza que conserva cierto sabor criollo, especialmente en el tiempo en que se baila que es igual a la cueca; además la música es la misma. El profesor que les montó la Hupa Hupa es el distinguido profesional santiaguino don Juan Valero.

Hoy las Tarasow bailarán nuevamente la Hupa Hupa, repitiendo nuevas danzas clásicas y modernas.

El cine or su parte repetirá la magnífica obra de arte norteamericano, "La llama del Amor".

El Sábado debuta en el Santiago la Compañía Báguena

Para su debut del Sábado próximo en el Santiago, esta compañía ha elegido la graciosa pochade francesa titulada "Con paciencia se gana el Cielo", traducida por René Hurtado Borne. Serán tres actos en los que se presentarán las principales figuras del elenco.

Posiblemente a raiz de este estreno, la compañía Báguena nos dé a conocer una obra nacional de Carlos Cariola y Pedro J. Malbrán.

Los precios que cobraría esta compañía serán popularísimos.

RISA PICANTITA

— CON —

"EL INSPECTOR DE COCHES-CAMAS"

EL FAMOSO VODEVIL FRANCES

MARTES

Y O'HIGGINS

ESMERALDA

Exclusividad de la Mundial Film

TEATRO VICTORIA

(HUERFANOS Y SAN ANTONIO)

Empresa: Sdad. Teatral Ansaldo Limitada

HOY—Miércoles 13 de Mayo—HOY

Compañía Argentina de Comedias y Sainetes

LUIS ARATA

Vermouth sensilla, a las 6.30:

"72 a la cabeza"

PLATEA 4 PESOS CON IMPUESTO

Noche, a las 9.30:

MARTES 13

"Garabito"

Platea $ 7 con impuesto

NOTICIAS CINEMATOGRAFICAS

HOY SE ESTRENA EN LOS TEATROS O'HIGGINS Y ESMERALDA, UNA SENSACIONAL OBRA ALEMANA DE AVENTURAS

"Mr. Radio", por Luciano Albertini

En días pasados dijimos refiriéndonos a la cinematografía alemana que sus progresos eran tan formidables que en breve ocuparía el primer lugar entre todas las del mundo. Y este acerto nuestro se va confirmando. Actualmente los alemanes ocupan el primer puesto en el mundo como productores de cinta artísticas en el verdadero sentido de la palabra y en las cintas de carácter histórico. Ahora vamos a referirnos a un hecho grande y que revela el deseo de la industria germánica del cine de vencer en todos los órdenes y así con la película de aventuras "Mr. Radio", invaden valientemente un género en el cual los yanquis se consideraban únicos y en donde habían logrado sus más grandes triunfos.

"Mr. Radio" es una obra que sale del marco común, pues no es la vulgar novela de aventuras sino una obra de argumento bien presentado y armoniosamente desarrollado en que se cuenta la vida de sacrificios y heroismo que tiene que hacer un hijo de un noble para surgir y vencer en esta época de renovaciones.

El protagonista es un muchacho lleno de amor a su madre y que trabaja afanosamente para poder vivir ambos: inventor de un sistema que revolucionará todo el sistema de transportes ferroviarios, lucha sin conseguir la atención de las grandes empresas. En estas gestiones se encuentra cuando salva a la hija de un potentado, quien dueño de una inmensa fortuna sólo aspira a conseguir el amor de una bella muchacha que ha sido estrella coreográfica.

El joven inventor sin desearlo despierta el cariño de la hija del millonario y de la bailarina, despertando como es de suponer la doble indignación del padre en su carácter de tal y en el de pretendiente de la hermosa coreógrafa. Hombre sin escrúpulos y cuya fortuna si se va a investigar su origen resultaría alcanzada por procedimientos dolosos, decide eliminar a su rival y para conseguir esto pone en juego los más diabólicos procedimientos.

Albertini, en el rol central, consigue desbaratar todas estas trampas que se le urden, pero debe ser a costa de sacrificios y proezas sin cuento y que hacen de esta película una obra que aventaja a todo lo hecho hasta ahora por los yanquis en esta materia.

Ahora que está recién inaugurado el funicular del San Cristóbal, se podrá apreciar una de las proezas de Albertini al tomar en pleno viaje uno de los vagones de un funicular, y después pasarse al otro y en seguida descender tranquilamente. Otro detalle es el descenso de un cerro amarrado a un árbol y sosteniendo a su madre con las piernas y a una altura superior a los dos mil metros.

"Mr. Radio" va hoy en las funciones del O'Higgins y Esmeralda y mañana en el Setiembre y Brasil

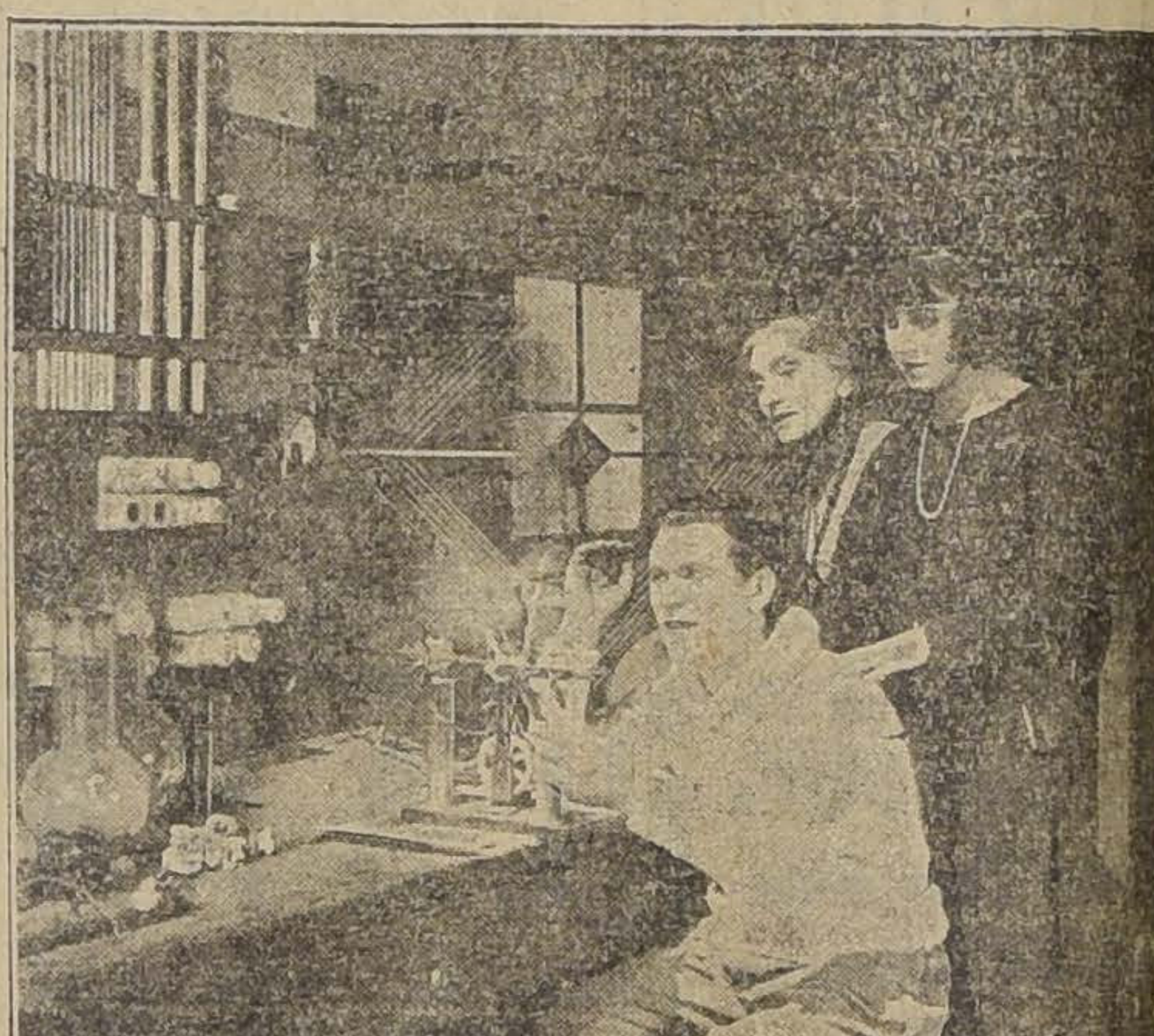

Una emocionante escena de Mr. Radio, en que pueden verse a Luciano Albertini · Ana Gorilowa

IMPERIAL

"El hombre sin corazón". — Los programas de este popular cine anuncian para sus funciones de hoy un estreno de mucha importancia. Nos referimos a la alta comedia titulada "El hombre sin corazón" que en forma muy sugestiva plantea un tema de honda emoción, que podemos sintetizar en estas palabras: "el único hombre que puede hoy día triunfar ampliamente en las grandes urbes mundiales en donde la frivolidad es una ley, es aquel que ha perdido toda sensibilidad, es el hombre sin corazón". Los demás están siempre al borde del fracaso en una sociedad en que sólo preocupa al mundo problemas tan falsos como el feminismo, los prejuicios sociales y las invasiones del jazz-band con todo su cortejo de vicios.

Un lote de artistas de primer orden entre quienes se destacan Jane Novak y Fairy Binney, David Powell y Kenneth Harlam tienen a su cargo los roles principales y hacen de ellos verdaderas creaciones.

ODEON

"La repartidora de pan".—En las funciones de hoy estrenará esta Sala la primer afunción de "La repartidora de pan", creación de Suzanne Despres y MM. Signoret.

NOVEDADES

Por "La libertad de América", segunda función y fin.—En las funciones de especial y noche de este teatro se estrena hoy, la segunda parte del monumento cinematográfico de Griffith, presentado por los Artistas Unidos: "Por la libertad de América".

DEBUT DE LA APLAUDIDA CANCIONISTA

La Chilenita

CANCIONES, TANGOS Y SHIMMYS DE GRAN MODA

C I N E :

William Farnum

—EN—

"El Conquistador"

6.20 — HOY — 9.30

PLATEA: $ 2.20

AVENIDA

VICUÑA MACKENNA 624

American Cinema

DEBUT DE RAFAEL ARCOS

La Compañía de Rafael Arcos que ha terminado su temporada en el Principal debutará esta noche en la amplia sala de la calle Arturo Prat.

Arcos se presenta esta noche con la comedia, adaptación de Gil Pasado, titulada "Raffles, el ladrón de guante blanco".

Las principales partes de la compañía y muy especialmente Arcos hacen en esta obra uno de sus mejores trabajos.

(U. P.)

CIRCOS

Mañana Jueves debuta el American Circus en el Pabellón Delicias

Nuestras familias han recibido con justificado entusiasmo la noticia del debut del conjunto denominado American Circus, de la empresa Echiburú, y que viene recorriendo la América en una gira triunfal de muchos meses.

Entre los artistas cómicos de la compañía circense, debemos citar al incomparable tony Gallito, de cuya gracia y efectistas recursos hilarantes, tiene nuestro público tan señaladas pruebas.

Pero el acto que más ha de interesar a los aficionados a esta clase de espectáculos será, sin duda, la presentación de la notable colección de fieras que hará el manager Echiburú, celebrado amaestrador, que lleva en su managerio leones africanos, lobos, panteras, hienas, pumas, caballos, águilas americanas, perros y, en fin, una serie inmensa de animales de todas las regiones del mundo, los que realizan proezas increibles.

A pesar de lo valioso del espectáculo, por su calidad y su evidente novedad, la empresa cobrará precios baratos, por lo que el local de Alameda, entre Teatinos y Morandé, ha de verse noche a noche repleto en el corto número de funciones que ofrecerá el notable American Circus.

Novedades

HOY

GRAN SUCESO

ARTISTAS UNIDOS presentan

AMERICA

1.a PARTE

MAÑANA JUEVES EN LA NOCHE

NO FALTE USTED AL ESTRENO DE:

"LA BAYADERA"

POR LA COMPAÑIA DE OPERETAS MODERNAS "RENEE ORO"

En el Teatro Principal (ex-Unión Central)

Encontrará usted desde HOY las localidades

EXCELSIOR

ESPECIAL: 6.30

NOCHE: 9.30

Donde las dan las toman

PROVIDENCIA

ESPECIAL: 6.30

NOCHE: 9.30

HOY SPLENDID y REPUBLICA ROSA de BROADWAY

DIRECCION MAX GLUCKSMANN

¡EL RUIDOSO EXITO DE AYER:

LA GRAN PELICULA QUE AGOTO LAS LOCALIDADES DEL SPLENDID

la más grande y conmovedora, la más elegante y hermosa creación de la actriz y danzarina incomparable:

MAE MURRAY

Super-porducción "METRO-CLASSICS" — Programa extra de MAX GLUCKSMANN

MUNDIAL Y COLON

Especial 6.15 y noche, 9.30.—Estos concurridos Teatros de la Plaza Almagro y Plaza Ecuador, respectivamente, exhiben a precios rebajados, la segunda y última parte de "Mesalina".

REPUBLICA

"Rosa de Broadway". — En sus funciones de especial y noche de hoy estrenará esta sala: "Rosa de Broadway", acertada producción de Mae Murray.

Mañana SPLENDID

Ultimas exhibiciones de la obra que ha logrado un suceso colosal

"5 DIAS DE VIDA"

LA MAS GRANDE CREACION DE SESSUE HAYAKAWA

LA SALA IMPERIO PRESENTARA HOY LA ALTA COMEDIA DE EDITH ROBERTS TITULADA "LA HERMOSA Y LA BESTIA"

Como día de moda, la Sala Imperio ofrecerá hoy a sus habitues un espectáculo extraordinario en el estreno de la hermosa alta comedia de lujo titulada "La hermosa y la bestia". Esta obra procede de los estudios unidos de tres marcas famosas: Metro-Goldwyn-Mayer y es una adaptación de la novela de Clarence Budungton Kellang titulada "Backbone", que fué premiada y publicada en el "Evening Post" y marcó un suceso literario de primer orden.

"La hermosa y la bestia" en su versión cinematográfica no ha perdido nada de vigor novelesco, ni de su interés episódico. Cada una de sus escenas marca un grado en el interés progresivo de la acción y en el avance del desenlace emocionante. Tampoco se ha descuidado el ambiente de la obra, pues se la ha reproducido con toda exactitud desarrollándola en las heladas tierras del Canadá y en las mansiones señoriales de los millonarios de Nueva York. Palpita en todo momento, en todos los detalles el alma de la novela de Mrs. Clarence Budington.

La interpretación de la obra es un factor de gran importancia en el triunfo que significa para el cine esta adaptación. Artistas de grandes méritos se han hecho cargo de los roles principales destacándose la labor de la bellísima actriz Edith Roberts que tienen a su cargo la protagonista y del actor E. C. de la Croix y el galán Alfred Lund. Todos hacen un trabajo primoroso matizado de sutiles detalles que van reflejando el espíritu total de la célebre producción novelesca.

Un programa musical escogido y a cargo de la Orquesta Grazioli acompañará su exhibición hoy en la especial y nocturna de la Sala Imperio.

Aurelio Valenzuela B. y Cia.

agradecen sinceramente la forma superior a toda expectativa con que el público ha correspondido a su recomendación de la bellísima película "LA LLAMA DEL AMOR", llenando sus Teatros SETIEMBRE y BRASIL en su totalidad.

Al mismo tiempo se complace en anunciar que dicha película se repetirá hoy en los mismos Teatros, para complacer a la infinidad de personas que ayer quedaron sin localidad.

Igual triunfo que "LA LLAMA DEL AMOR" debe obtener, en un género diferente, la soberbia película alemana "MISTER RADIO", que se estrenará hoy en los Teatros ESMERALDA y O'HIGGINS.

CINES ALHAMBRA Y VICTORIA

Hoy se estrena en estos cines la obra maestra de Griffith, "Por la libertad de América"

El estreno de mayor significación artística en la temporada ha sido sin duda la obra maestra de David W. Griffith, titulada "Por la libertad de América", foto-reconstrucción de la epopeya heroica que dió libertad a un gran pueblo y que lanzó al mundo los dogmas democráticos que más tarde habría de cristalizar en su famosa "Declaración de derechos del hombre", la revolución francesa. La trama histórica, lo heroico, se mezcla en esta cinta, con talento único a un romance sentimental que simboliza el abrazo que se dieron por la causa de la libertad todos los hijos de América. Y de allí que la producción adquiera momento a momento interés apasionante que hace a todos los espectadores angustiarse por la suerte de los protagonistas del idilio trágico. Grandiosa desde todos sus aspectos esta obra es la expresión más acabada del genio de Griffith en cuanto a magnificencia escénica.

"Por la libertad de América" se exhibirá en su primera parte, en la especial y nocturna de estos teatros con programa musical ad-hoc.

LIGA DEL TRABAJO

"El jinete misterioso". — En sus dos funciones de hoy estrena esta Sala la cuarta función de "El jinete misterioso", por William Desmond y Eileen Segwick.

"Juro no volver amar". — En esta semana se iniciará en esta capital el reestreno de la cinta chilena de lujo que editó la Coke Film, "Juro no volver amar", y que en el Sur del país acaba de obtener los éxitos más grandes que registra el cine no sólo nacional sino el extranjero.

Esta nueva copia de "Juro no volver amar", revela el deseo de la progresista entidad cinematográfica que dirige Coke, de agradar al público ya que le han sido cortados todos aquellos detalles que estaban demás y en cambio se le han hecho agregados que hacen ganar a la cinta en un ciento por ciento.

"EL INSPECTOR DE VAGONES CAMAS"

El vaudeville francés empezó a ser conocido en América por una obra graciosísima de Bisson, "El inspector de vagones camas" y que vertido al castellano ese ingenio humorístico que se llamó Vital Aza.

"El inspector de vagones camas" es una obra liviana, alegre y con esa gracilidad única que tienen los escritores galos para hacer este género de ingenio en el cual es tan fácil caer en la nota grosera y chocarrera.

El cine, que ha adaptado las grandes obras teatrales que valen, no podía dejar un valor real como éste y de ahí que ahora haya sido adaptada al cine en forma única y que le da mayores valores objetivos que la obra primitiva.

La Mundial Film, fuerte entidad establecida en nuestra capital nos anuncia para en breve el estreno de esta cinta en los teatros de la Empresa Valenzuela Basterrica y Cia.

LOS PROGRAMAS DE HOY

ESMERALDA. — Tarde y noche "Mr. Radio", por Luciano Albertini.

BRASIL. — Tarde y noche, "La llama del amor", y "La huppa huppa, por las hermanas Tarasow.

O'HIGGINS. — Tarde y noche "Mr. Radio", por Luciano Albertini.

SETIEMBRE. — Tarde y noche, "La llama del amor", por Paulina Frederick.

..**AV. MATTA.** — "Cuidado, no pierdas el equilibrio".

IMPERIO. — Especial y nocturna "La hermosa y bestia", por Edith Roberts.

ALHAMBRA Y VICTORIA. — Especial y nocturna. — "Por la libertad de América", 1.a parte.

IMPERIAL. — San Diego. — Espepecial y nocturna. — "El hombre sin corazón".

SPLENDID. — Hoy 3.a y 4.a exhibiciónes de "La Rosa de Broadway", por Mae Murray.

5 P. M. — "Mercado matrimonial", por Catalina Calvert.

APOLO. — Hoy Jakina Canut en "Calificado bandido".

FRANKLIN. — Hoy vermouth y noche, "Inocencia".

LIGA DEL TRABAJO. — Hoy tarde y noche, estreno de la cuarta función de "El jinete misterioso".

..**IRIS.** — 2.a parte y fin de "Por la libertad de América", de David W. Griffith.

(No valen los abonos).

AVENIDA.—Tarde y noche, presentación de La Cañenita. Cine: "El conquistador", por Willam Farnum.

POLITEAMA. — Especial y noche —"El príncipe supuesto", por Ana Q Nilsson.

NOVEDADES. — Especial y noche —"Por la libertad de América", 2.a función y fin.

IMPERIO

HOY

DIA DE MODA

ESPECIAL 6-30 — NOCTURNA 9.40

GRAN SUCESO ARTISTICO Y SOCIAL

PROGRAMA MUSICAL EXTRAORDINARIO

(Localidades numeradas en venta)

LA CHILEAN CINEMA PRESENTA LA ALTA COMEDIA DRAMATICA METRO - GOLDWYN - MAYER DE LUXE

ADAPTACION DE LA CELEBRE NOVELA "BLACK BONE" DE CLARENCE BUDINCTON KELLANO

La Hermosa y la Bestia

INTERPRETACION MAGISTRAL DE **EDITH ROBERTS-ALFRED LUND-L. E. LA CROIX**

ACCION: NUEVA YORK Y LAS HELADAS E INCLEMENTES TIERRAS DEL CANADA; ESCENARIOS LUJOSOS Y ADMIRABLS PAISAJES NATURALES. — TEMA: UN HISTORIA DE AMOR APASIONANTE DE GRAN ORIGINALIDAD Y NOVEDOSO DESARROLLO.—TOILETTES DE MODA.

El hombre rudo que ha hecho fortuna en las espesuras de las selvas y en las arideces de la montaña, ha perdido el concepto de respeto a la mujer: para él, ésta no es sino un instrumento de placer que hay que conquistar por la fuerza y ponerlo luego al servicio doméstico...

El choque entre individuos de ese temple y la mujer delicada, fina, de ascendencias aristocráticas que viene de la ciudad, tiene todo el vigor y la emoción de una tragedia.

PROXIMA SEMANA EL ACONTECIMIENTO DEL AÑO

EL GENIO DEL ARTE LATINO

LA SUBYUGANTE

RAQUEL MEYER en

EL MAS HERMOSO POEMA DE AMOR Y SACRIFICIO

ROSA DE FLANDES

"LA ROSA DE BROADWAY" ALCANZO UN EXITO TRIUNFAL

Hoy va en el Splendid Theatre

Ayer día de moda en el Splendid, se dió cita en su elegante sala una enorme y distinguida concurrencia a ver la creación de Mae Murray, titulada: "La rosa de Broadway".

Esta obra ofrece al espectador con lujo deslumbrante y casi pudiéramos llamar fantástico, la vida artificiosa de las alegres estrellas del luminoso Broadway que ocultan bajo el oropel de las bailarinas, el estruendo de los jazz, la falsedad de los maquillajes y el reluciente brillo de la falsa pedrería, un corazón inocente y tierno que sólo pide amor.

El triángulo que juega en esta historia es el siguiente:

Ella, de nombre Rosa, es la estrella del luminoso Broadway. La vida fácil, el halago entusiasta de los públicos y las tentadoras ofertas de los que buscan el amor de un día no han contaminado su pureza de niña. Y aunque danza en los escenarios, mostrando a un público ávido de sensaciones las riquezas íntimas de su cuerpo, siente que un día llega hasta ella como la canción que siempre soñara y que nunca pudo oir en el estruendo de una vida artificiosa. Pero el amor la engañó.

El (Hugo Thompson) es el hombre que gobierna los actos de su corazón según las estúpidas leyes de una sociedad sin alma.

El otro (Tom Darcy) es el buen muchacho provinciano. Alma sencilla y noble con olor a sol y a Primavera. Ama porque su corazón le dice: Ama. Para él no existen leyes, prejuicios ni convencionalismos.

"La Rosa de Broadway", es sin lugar a dudas la más grande de las creaciones de Mae Murray, ya que a su argumento y tema de gran interés y de belleza notable, se une una presentación de lujo fastuoso. Las toilettes que luce Mae Murray son modelo de lujo y exquisito buen gusto, y sus danzas son espectáculo digno de ser admirado por todos.

En la selecta de hoy a las 5 P. M. se exhibe "Mercado Matrimonial", creación de Catalina Calvert.

TEATRO AMERICAN CINEMA

HOY NOCHE A LAS 9.30 DEBUT DE LA COMPAÑIA DE COMEDIAS

RAFEL ARCOS

Con la grandiosa obra policial en cuatro actos

RAFFLES

Creación de RAFAEL ARCOS

PRECIOS POPULARES

Platea numerada $ 3.30.—Sin numerar $ 2.20.

"LA LLAMA DEL AMOR" TRIUNFO AYER AMPLIAMENTE EN LOS TEATROS BRASIL Y SETIEMBRE

Hoy se efectúan dos nuevas exhibiciones

La propaganda que se había hecho a "La llama del amor" no había estado exagerada al anunciar que esta obra era un tour de force de los yanquis en el género psicológico.

"La llama del amor" es una obra que interesa y apasiona al público desde sus primeras escenas, logrando concentrar la imaginación del espectador con los problemas que le presenta.

En esta cinta se nota la mano de un hombre avezado y de ideas recias, ya que la macisez argumental sólo en algunas películas teutonas las habíamos visto. Un caso de una mujer que ha gastado los mejores años de su vida en acumular riquezas y que cuando las posee desea formar un hogar que presida el amor. Casada con su secretario pronto se convence que ella no es el ideal de ese hombre joven y siente que su hogar se deshace porque el hombre no siente la atracción que debe sujetarlo y ella lucha por retenerlo, por darle el cariño que él aspira y que ella desea darle; pero es inútil; el joven esposo que se casó sólo por gratitud a su jefe, siente la atracción de la juventud de la hermana de su esposa...

Esta obra recia y de una envergadura dramática poco común en el cine tiene por protagonistas a tres estrellas femeninas de la pantalla, como son Paulina Frederick, Laura La Plante y Wanda Hawley y a quienes secundan los galanes Tullus Marshall y Malcolm Mac Gregor.

Hoy "La llama del amor" se repite en las dos secciones del Setiembre y del Brasil, trabajando además en este último, las hermanas Tarasow, creadoras de la Hupa Hupa, la cueca chilena estilizada.

En ambos teatros se exhibirá la sinopsis de la gran cinta chilena "Martín Rivas", que se estrenará en el mes de Junio próximo.

PROXIMOS ESTRENOS

"La tragedia de amor". — Esta superproducción germánica y cuya exhibición privada se efectuó anteayer en el Setiembre, se estrenará en Santiago en el mes próximo.

"Tragedia de amor", es una producción de arte y en la cual los alemanes han puesto toda su competencia, tanto artística como técnica para producir esta obra que asombra a los públicos por el soplo de humanidades que domina toda la obra.

"Tragedia de amor", es un trabajo grande y que sólo encuentra similares en las grandes producciones de arte que sólo los alemanes han producido, como ser "Los nibelungos", El doctor Calegari y "La muerte cansada". Protagonistas de esta obra monumental son un grupo de artistas que encabeza Emil Jannings, sin disputa el más recio artista dramático de la pantalla mundial y a quien secundan estrellas de la calidad de Hia May, Erna Glasner y A. Gadow.

"Tragedia de amor", ha sido importada a Chile por la Atlanta Film y su estreno se efectuará en el mes próximo.

"El hombre inconquistable", por Jack Holt y Silvia Breame. — Para el Viernes de moda de la presente semana, anuncia Max Glücksmann en el Splendid, el estreno de una de las últimas producciones de la Paramount, nos referimos a la obra pasional, titulada: "El hombre inconquistable", viril y hermoso drama pasional, cuyo argumento de gran interés se refiere a la novela de uno de aquellos hombres fuertes que no se dejan dominar ni por el miedo ni la fuerza, pero que son fácilmente conquistados y domados por una débil mujer. En esta película realiza su mejor y más reciente creación Jack Holt, secundado por Silvia Breamer.

FERROVIARIO. — Hoy especial y noche: "El vaquero batallador", Los huasos de Petorca.

ELECTRA. — "La Rosa de Broadway", por Mae Murray.

MUNDIAL Y COLON. — Especial y noche, 2.a y última parte de "Mesalina".

DELICIAS. — Especial y noche. — Kennett Mac Donald en "El encanto de las muchachas".

SALA ORIENTE. — Especial y noche, "Candidato del amor", por Corina Griffith.

REPUBLICA. — Especial y noche, "La Rosa de Broadway", por Mae Murray.

ODEON. — Especial y noche. — "La repartidora de pan", 1.o función por Suzanne Despres y MM. Signoret.

Viernes 15 SALA IMPERIO

EL AUTOR MAS DISCUTIDO DEL MUNDO

Pirandello

Ha autorizado la versión cinematográfica de una de sus más interesantes novelas: "LA ROSA", revelándose como el más agudo y original psicólogo de los tiempos modernos. Su estudio de los caracteres y de las pasiones de los hombres es admirable; presenta a sus personajes bajo aspectos nuevos y hasta ahora casi insospechados.

(Exclusiva de la Cía. Cinem. Italo Chilena.)

LA ROSA

PROTAGONISTA:

OLIMPIA BARROERO

TEMA: "LA VIDA ES COMO UNA ROSA". NOS DEPARA MOMENTOS PERFUMADOS, OCASIONES PROPICIAS PARA LOGRAR LA FELICIDAD... Y NO LOS SABEMOS APROVECHAR. CUANDO QUEREMOS HACERLO YA ES TARDE; LA VIDA, COMO LA ROSA, SE HA MARCHITADO.

INFORMACIONES CABLEGRAFICAS DEL EXTERIOR

DE NUESTROS CORRESPONSALES ESPECIALES VIA EASTERN Y ALL AMERICA CABLES INC. Y DE "THE UNITED PRESS". LOS ORIGINALES DE TODOS LOS CABLEGRAMAS QUE SE INSERTAN EN ESTA SECCION ESTAN A DISPOSICION DEL PUBLICO EN ESTA IMPRENTA.

Se esperan grándes acontecimientos en Marruecos

FRANCIA CONCENTRA PODEROSAS FUERZAS PARA INFLINGIR UNA DERROTA DEFINITIVA A LOS RIFEÑOS. — ESTOS, POR SU PARTE, HACEN GRANDES PREPARATIVOS BELICOS.

POSIBLES GESTIONES FRANCO - ESPAÑOLAS PARA AUTORIZAR AL MARISCAL LIAUTEY PARA PERSEGUIR AL ENEMIGO MAS ALLA DE LA FRONTERA QUE SEPARA AMBAS ZONAS.

EL DIPUTADO COMUNISTA M. BERTHON HACE SENSACIONALES DECLARACIONES SOBRE UN SUPUESTO OFRECIMIENTO DE M. POINCARE A ABD-EL-KRIM. — ESTE ULTIMO, SEGUN LO ANUNCIA "THE DAILY NEWS", ESTARIA DISPUESTO A EVACUAR LA ZONA INVADIDA Y PERMITIR LA EXPLOTACION COMERCIAL DE LA REGION, POR QUINIENTAS MIL LIBRAS ESTERLINAS.

LO QUE M. POINCARE HABRIA PROPUESTO A ABD-EL-KRIM

PARIS, 12. — El diputado comunista M. André Berthon, publica en "L'Humanite", una entrevista que, según él, habría tenido con Abd-el-Krim cuando éste último vino secretamente a París, el año 1923.

M. Berthon declara que M.. Poincaré, que era entonces Ministro de Relaciones Exteriores, convocó a Abd-el-Krim y le ofreció el apoyo de Francia para derrotar a los españoles y, después, establecer el protectorado francés sobre el Riff, pero Krim se negó a ello y M. Poincaré dió entonces instrucciones al general Liautey para que preparara una acción militar.

M. Berthon agrega que, hace algunos meses, Abd-el-Krim, pidió a Francia que delineara la frontera del Riff, no obteniendo respuesta del mariscal Liautey, por cuando un acuerdo sobre la frontera habría hecho desaparecer el protectorado de la actual intervención. — (U. P..).

¿ESTARIA DISPUESTO ABD-EL-KRIM A PERMITIR LA EXPLOTACION COMERCIAL DEL PAIS?

LONDRES, 12. — "The Daily News" anuncia que, según documentos guardados en una Caja de fondos, en Regent Street, en esta capital, Abd-el-Krim, estaría dispuesto a evacuar los territorios ocupados y, en caso de guerra, entregar el país, para su explotación comercial, por 500,000 libras esterlinas..

El consejero principal de Abd-el-Krim, habría realizado estas gestiones, hace dos meses, con un firma inglesa que habría aceptado sus condiciones sin reservas pero, una vez preparados los documentos, Abd-el-Krim, se habría negado a firmarlos debido, según se cree, a una entrevista de una hora celebrada con un misterioso irlandés.

La firma inglesa está siempre dispuesta a firmar el contrato y espera tener en breve noticias de Abd-el-Krim.

Uno de los miembros de la firma, declaró: "Estoy convencido de que solamente un arreglo comercial, firmado y sellado en Londres, podrá devolver y mantener la paz en el país del Riff." — (U. P.)..

DECLARACIONES DE M. PAINLEVE

PARIS 12. — M. Painlevé, saliendo del Consejo de Gabinete declaró a los representantes de la prensa.

"La situación en Marruecos se ha estabilizado ahora, pero en vista de la amplitud del frente, tememos que el enemigo inicie un movimiento hacia Muezzan. Sin embargo, no debe exagerarse la importancia de los acciones que, relativamente, ha sido pequeña, como pequeñas han sido también nuestras pérdidas, pero es necesario observar muy bien antes de llevar a cabo un vigoroso esfuerzo".

Informaciones recibidas en el "Quai D'Orsay" hacen saber que los rifeños envían apresuradamente refuerzos para combatir a los franceses y que, además, es posible que en breve se inicien conversaciones con el Gobierno español para decidir si las tropas franceses perseguirán a los rifeños más allá de la frontera de las zonas francesa y española de Marruecos, para infligirles una derrota decisiva.—(U. P.)

EN ESPERA DE UNA IMPORTANTE ACCION

MADRID 12.—Entre las diversas explicaciones que se dan al movimiento de las cabilas contra los franceses, se asegura que la acción se dirigía contra las líneas españolas rebeldes, que acumularon fuerzas en la zona de Beni Hassanb, frente a la antigua pista de Xauen.

Esta actividad provocó de parte de los franceses un natural movimiento de precaución, quienes acumularon elementos en la línea de Uarga e iniciaron numerosos reconocimientos en aviones.

Los cabilas limítrofes achacaron las precauciones francesas a un próximo avance y acudieron a Abd-el-Krim, pidiéndole apoyo.

El sagaz cabecilla aprovechó esta ocasión para sumarse a los nuevos partidarios; mediante la prestación de auxilios, tacaron las líneas francesas, encendiendo una hoguera que va incrementándose y que ha obligado al Mariscal Lyautey a acumular en Uarga veinticinco mil hombres, ciento cincuenta aeroplanos y numerosa artillería.

La violencia del empuje de los cabileños ha obligado al Mariscal Lyautey a cambiar de táctica, sustituyendo la defensiva por la ofensiva, para hacer abortar así los planes de los rifeños.

Como a ambos combatientes les anima la misma aspiración de rapidez, se esperan jornadas encarnizadas.

La aviación francesa, incesantemente, aprovisiona las numerosas posiciones cercanas y recorre el frente, observándolo. El frente alcanza a una extensión de trescientos cincuenta kilómetros.

Con estas observaciones y en vista de los preparativos que hacen los rifeños, se espera que en la presente semana se desarrollará una importante acción entre Fez y Tazza.—(U. P.)

TETUAN 12.—Las noticias de la zona francesa hablan de grandes combates entre franceses y rifeños. Estos abandonaron el campo y muchos se internaron en la zona española.—(U. P.)

CONTINUAN LOS PREPARATIVOS PARA LA CONTINUACI DEL VUELO DE ZANNI

El aviador argentino no podrá aterrizar en territorio sovietista, de suer que tendrá que seguir una vía más larga. — Murphy vigila tod los preparativos.

TOKIO 12.—Murphy llegó a esta capital.

Los proyectos de vuelo de Zanni no han cambiado como consecuencia del hecho de no haber logrado conseguir autorización para aterrizar en territorio ruso. El mayor conferenció con Murphy, quien se muestra optimista respecto del éxito, si bien no se siente dispuesto a predecir el tiempo que demandará el vuelo transpacífico, en vista de la imposibilidad de aterrizar en las islas rusas, que obligará al aviador seguir la vía más larga, hacia Attu; pero Zanni ha manifestado que "con buena fortuna y buen tiempo, no me asusta ese salto de 800 millas".

Por su parte, Murphy ha declarado que el convoy llegará al Japón el 19 del actual, dirigiéndose el "Canadá" a Yokohama, y el "Imbrecaria" a Hakodate. Ha agregado que el equipo radiotelegráfico que traen es excelente, y que, a pesar de tratarse de buques pequeños podrán obtener aprovisionamientos de Yokohama siguiendo viaje en seguida el "Canadá" a Minato donde esperará a Zanni mientras el "Imbrecaria" se dirigirá a Hittokapu en las islas Yetorofu donde es ahora probable que aterrizará el aeroplano.

La intención de Zanni es volar a Kasumigaura el Jueves, para de ahí llegar a América.

Tan pronto como el "Canadá" haya cargado sus aprovisionamientos, zarpará con rumbo a Mirato.

Zanni regresó anoche a Osapa, y manifiesta que no cree tropezar con dificultades antes de la larga jornada de la bahía de Murakami, en la isla Paramushiru, de las Kuriles, hasta Attu.

Murphy cuida de todos los preparativos, y ha declarado: dremos un buque más o me la tercera parte del camino, y a sesenta millas, aproximada te, de Attu, pues es posible Zanni tiene que volar con en contra, necesite reaprovis se de combustible."

Varios marinos japoneses pañarán al "Canadá" y al brecaria", embarcándose M en el primero.—(U. P.)

El Soviet autorizó el pasado el aterizaje de Z ni e nsu territorio

MOSCU 12.—El Ministerio Relaciones Exteriores informa se autorizó a Zanni, el año pa para aterrizar en el territorio Soviet, y que el aviador arge no ha presentado ahora una va solicitud.—(U. P.)

EN LA CONFERENCIA SOBRE TRAFICO DE ARMAMENTO

Se trató de la transferencia a terceros de las armas adquiridas. — Una pr posición para excluír del control de la Convención a los trenes y au móviles blindados, lo mismo que a los lanza-llamas.

Sobre la concesión de licencias por un gobierno a otro

GINEBRA, 12. — La Comisión principal discutió la cuestión referente a la facultad de los Gobiernos para otorgar licencias para la exportación de armas.

El delegado americano, Mr. Burton, se opuso a la proposición de que los gobiernos pudieran conceder licencias a otros gobiernos, manifestando ue sqe trataba de un asunto muy delicado e insinuó que la materia fuera referida a una subcomisión.

Varios otros delegados solicitaron que la comisión adoptara el principio accediendo a reconocer a los gobiernos como exportadores, lo que fué aprobado. — (U. P.)

El traspaso de armas adquiridas

GINEBRA, 12. — El asunto de traspasar las armas adquiridas a terceros pasó para su estudio a la comisión jurídica, incluso una enmienda del delegado finlandés, que propone que su fundamento sea ampliado. — (U. P.)

Se pedirá la exclusión de los trenes y autos blindados

GINEBRA 12.—La comisión militar decidió proponer que los trenes y automóviles blindados, lo mismo que los lanza-llamas fueran excluídos de todo control.—(U. P.)

La influencia de los delegados de la América latina

GINEBRA, 12.— Inmediatamente después de haberse reunido la comisión sobre tráfico de armas, se tocó la cuestión de la transferencia de armas adquiridas a terceros. El asunto fué pasado a la comisión jurídica.

Luego se trató de la publicidad del comercio de armas. Después de una larga discusión se resolvió reanudar el debate el Miércoles en la mañana.

Es notable la influencia que tomaron en las discusiones los países de la América Latina, cuyos principales delegados tomaron papeles en el primer plano.

El delegado salvadoreño, Guerrero, que desempeña la presidencia de la conferencia ría, el delegado uruguayo Buero, vice-presidente de la sión jurídica, y el señor Pére nezo, vice-presidente de la comercial, tuvieron una des participación en este debate.

Interrogado este delegado americano, dijo que la confer actual era más importante, que chas otras anteriores, desde to de vista de la América Lat (U. P.)

JAPON

200 casas destruidas por fuego

TOKIO, 12. — Comunican Sapporo que doscientas casas ron destruidas por un incen que estalló en el distrito com cial.

No hubo desgracias persona (U. P.)

ACTIVIDADES DEPORTIVAS MUNDIALES

Campeonato mundial de carreras de vallas

NUEVA YORK 12.—Giacinto Sanges, campeón mundial de carrera de vallas, disputará su título el 18 del actual con el campeón español José Rays.—(U. P.)

"El Tani" y Tommy White se entrenan

NUEVA YORK 12.—Loayza y Tommy White se entrenan para su próximo match, que será el primero de las eliminatorias del campeonato mundial de peso liviano.—(U. P.)

Decisiones de la comisión de box de Nueva York

NUEVA YORK 12.—La Comisión de Box fijó el 15 de Junio como fecha de la última rueda de cada una de las secciones de la eliminatoria para el campeonato mundial de peso liviano. Después, el vencedor de los encuentros entre extranjeros se medirá con el vencedor de los matchs entre americanos.

Además, decidió que Romero nada tenía vue ver con su manager señor Echeverría.—(U. P.)

La semana del Derby de Kentucky

LOUISVILLE (Kentucky), 12. — La llegada de los candidatos al Derby de Kentucky, procedentes de las pistas del este, ha señalado la apertura de la semana del Derby.

Hay indicios de que la carrera será digna de las mejores tradiciones y constituirá uno de los mayores acontecimientos sociales de la temporada. — (U. P.)

BUENOS AIRES, 12. — **El Jueves se clausurará el registro de inscripciones** para la carrera automovilística Standard que se correrá el Domingo en el circuito Morón.—(U. P.)

NUEVA YORK 12.—**Jack Sharkey se medirá con Frankie Fasano,** en Manhattan, mañana.—(U. P.)

ES PROBABLE QUE LOAYZA VUELVA A PELEAR CON PALUSO

NUEVA YORK 12.—La Comisión de Box ha recomendado se verifique una nueva pelea entre Loayza y Paluso, en vista de que las opiniones se han manifestado en desacuerdo para juzgar el resultado de su reciente match.—(U. P.)

La última presentación de Nurmi en Estados Unidos

NUEVA YORK 12.—Tex Rickard ha arreglado que la última presentación de Nurmi en los Estados Unidos se lleve a cabo en el Yankee Stadium, el 26 del actual, o sean cuatro días antes de su partida, en una carrera especial de media milla. Los adversarios del finlandés aún no han sido elegidos.—(U. P.)

BOSTON 12.—**Jim Maloney venció a Joe Stoessel** en un match a diez rounds.—(U. P.)

ATLANTIC CITY 12.—**El campo de entrenamiento en que Gibbons se prepara,** es el mismo usado anteriormente por Firpo.—(U. P.)

BULGARIA

La ejecución de los sentenciados a muerte por el atentado de la Catedral

VIENA, 12.— Comunican de Sofia que ha sido postergada la ejecución de Seagorsky.

Se presume que esto sea debido a una solicitud que presentó, pidiendo que se le concediera el tiempo necesario para arrepntirse y reconciliarse con Dios.

Koedo y Friedman serán ejecutados públicamente el Jueves o Viernes; se cree probable qu la ejecución se llevará a cabo frente a la catedral.—(U. P.)

GRECIA

ATENAS, 12.— **Se sabe que los comunistas organizan demostraciones** para pedir la liberación de la isla de Chipre.—(U. P.)

M. CAILLAUX EXPONE SU PLAN A LA COMISION DE FINANZAS DE LA CAMARA DE DIPUTADOS

PARIS, 12.— El Ministro de Finanzas, M. Caillaux, declaró en el Comité de Finanzas de la Cámara de Diputados que deseaba emplear la parte que le corresponde a Francia en el producto del plan Dawes en completar la reconstrucción de las regiones devastadas y en amortizar las deudas aliadas.

Manifestó que estaba ansioso de conseguir una liquidación definitiva e inmediata de lo que se debe a las regiones liberadas y que, con ese objeto, lanzará un empréstito garantido por los futuros pagos alemanes.

Agregó que tenía preparado un plan para tonificar la moneda y arreglar la cuestión de las deudas pero que sería inútil esbozarlo mientras los países extranjeros no estuvieran seguros de que el presupuesto francés está perfectamente equilibrado lo mismo que mientras no se solucione el problema de las deudas interaliadas.

Expuso, finalmente, que el Gobierno francés haría un esfuerzo para solucionarlo.— (U. P.).

EN EL CONGRESO DE PUBLICIDAD

Se da lectura a un discurso de Mr. Rowe — Habla el jefe de la división latino - americana del Departamento de Comercio.

HOUSTON (Texas) 12.— En el Congreso de Publicidad se leyó un discurso redactado por el doctor Rowe que no pudo asistir al Congreso por encontrarse, en la actualidad, acompañando a los diplomáticos latinos-americanos en su jira por el Estado de Virginia.

Mr. Rowe, en su discurso, saluda al Congreso en nombre de la Unión Panamericana y recalca la importancia de la labor realizada por los publicistas en el hemisferio occidental.

"Gracias a la organización que habéis preparado—dice—los productos manufacturados de los Estados Unidos son cada vez más conocidos en los pueblos de las Repúblicas hermanas. Su apreciación de nuestro carácter nacional ha provocado la importación, gracias a la precisión con que son descritos por vosotros esos productos.

"Los países de la América Latina están ansiosos de tener cada vez mejores productos industriales, de suerte que tenéis allí un campo casi ilimitado de actividades".—(U. P.)

HOUSTON (Texas) 12.— El jefe de la división latino-americana del Departamento de Comercio, Mr. Richard O. Toole, dirigiéndose a la Convención de publicidad, recomendó encarecidamente que se prestara la mayor atención a las posibilidades comerciales de la América del Sur, recalcando el hecho de que en ese Continente hay una población de cerca de cien millones de individuos, que consumen anualmente productos americanos por valor de 800 millones de dólares.—(U. P.)

LOS FESTEJOS AL PRINCIPE DE GALES EN BUENOS AIRES

Programa elaborado por el comité popular argentino de recepción

BUENOS AIRES, 12.— La Junta Ejecutiva del comité popular argentino ha preparado el siguiente programa de agasajos del Príncipe de Gales, con motivo de su próxima visita a Buenos Aires.

Manifestación pública para recibir al huésped. En un acto público hacerle entrega de un cofré artístico. Colocación de una placa de bronce en el monumento de los ingleses. Homenaje a la marina mercante inglesa, haciéndole entrega de una medalla de oro. Acto popular de homenaje al diario ingués "The Standard", decano de la prensa nacional. Repartición de doscientas mil postales con el retrato y autógrafo del Príncipe, dedicado al pueblo argentino. Solicitar del Consejo Deliberante que designe una calle del municipio con el nombre de Gran Bretaña. Solicitar del Ministerio del Interior la emisión de una estampilla conmemorativa del primer centenario del tratado de comercio celebrado con Inglaterra. Acto público de colocación de una placa de bronce en la Cámara de Comercio Británica. Gran banquete popular de confraternidad, con asistencia del Príncipe de Gales. Publicación de un órgano de acción y propaganda. Impresión de cien mil manifiestos. Concurrencia del comité popular argentino a todos los actos oficiales.—(U. P.)

COMPOSTURAS de
Bandera 139
Teléfono-Ing. 4699

Copper Queen

¿Sabe usted cuánto dura esta correa.
Más que otras que cuestan mucho más.
IMPORTADORES
MORRISON & Co.
SANTIAGO

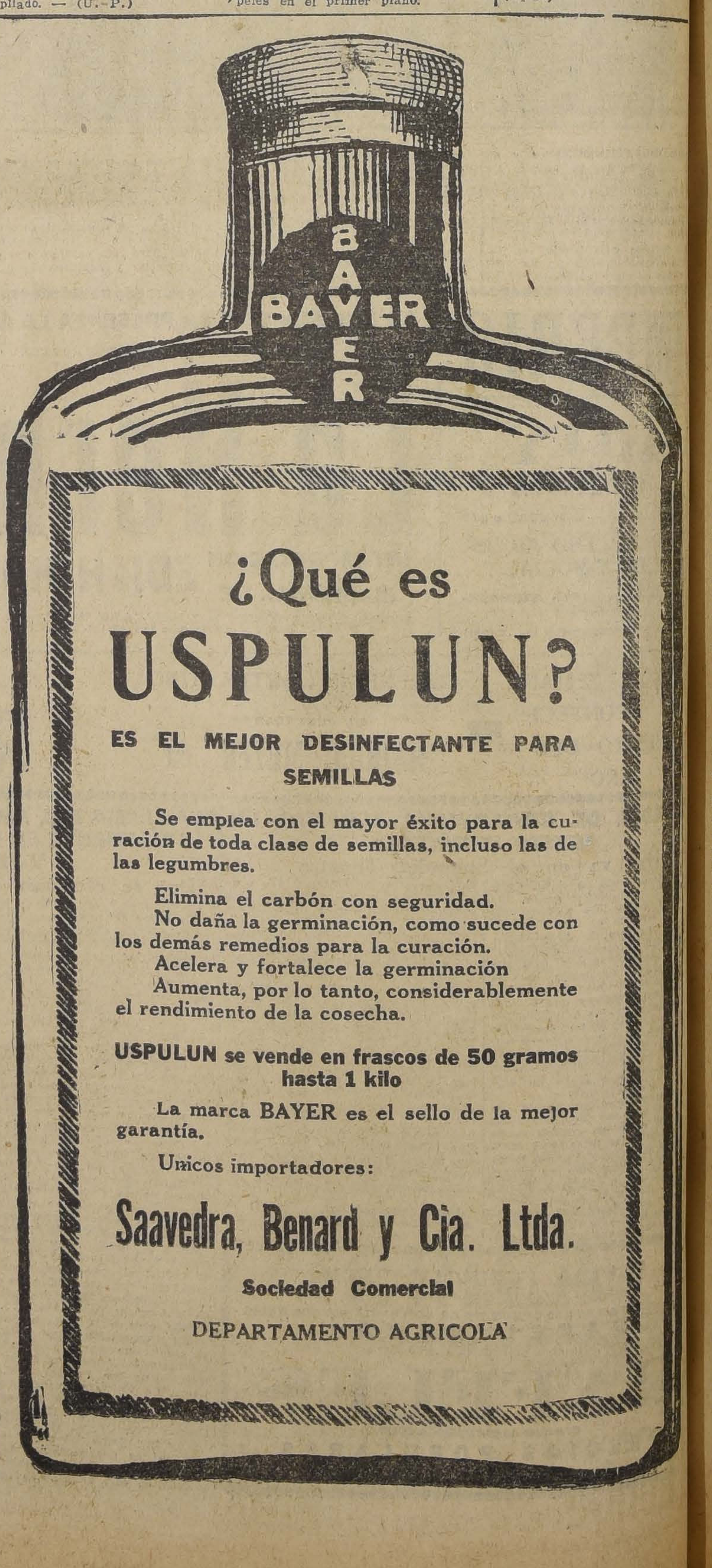

¿Qué es USPULUN?

ES EL MEJOR DESINFECTANTE PARA SEMILLAS

Se emplea con el mayor éxito para la curación de toda clase de semillas, incluso las de las legumbres.

Elimina el carbón con seguridad.
No daña la germinación, como sucede con los demás remedios para la curación.
Acelera y fortalece la germinación
Aumenta, por lo tanto, considerablemente el rendimiento de la cosecha.

USPULUN se vende en frascos de 50 gramos hasta 1 kilo

La marca BAYER es el sello de la mejor garantía.

Unicos importadores:

Saavedra, Benard y Cia. Ltda.
Sociedad Comercial
DEPARTAMENTO AGRICOLA

INFORMACIONES CABLEGRAFICAS DEL EXTERIOR

DE NUESTROS CORRESPONSALES ESPECIALES VIA EASTERN Y ALL AMERICA CABLES INC. Y DE "THE UNITED PRESS". LOS ORIGINALES DE TODOS LOS CABLEGRAMAS QUE SE INSERTAN EN ESTA SECCION ESTAN A DISPOSICION DEL PUBLICO EN ESTA IMPRENTA.

Von Hindenburg ha iniciado su período presidencial

EL VIEJO MARISCAL, SIN LOGRAR OCULTAR SU EMOCION, PRESTO JURAMENTO DE FIDELIDAD A LA CONSTITUCION DE WEIMAR, ANTE EL PRESIDENTE SOCIALISTA DEL REICHSTAG, HERR LOEBE.—HA LLAMADO LA ATENCION DE QUE, EN SU PRIMER DISCURSO, EL NUEVO PRESIDENTE PRONUNCIARA LA PALABRA REPUBLICA, QUE LOS PROPIOS HERR EBERT Y HERR MARX EVITABAN EN SUS DECLARACIONES PUBLICAS.

GRACIAS A LAS MINUCIOSAS PRECAUCIONES ADOPTADAS POR LA POLICIA LOS COMUNISTAS NO PROVOCARON DESORDENES. — UNA INMENSA MULTITUD ACLAMO AL PRESIDENTE A SU SALIDA DEL REICHSTAG, DESPUES DE PRESTAR JURAMENTO. — EN EL DISCURSO PRONUNCIADO DURANTE EL BANQUETE QUE OFRECIO EL PRESIDENTE PROVISIONAL SALIENTE, VON SIMONS, VON HINDENBURG RINDIO TRIBUTO A LA MEMORIA DE EBERT.

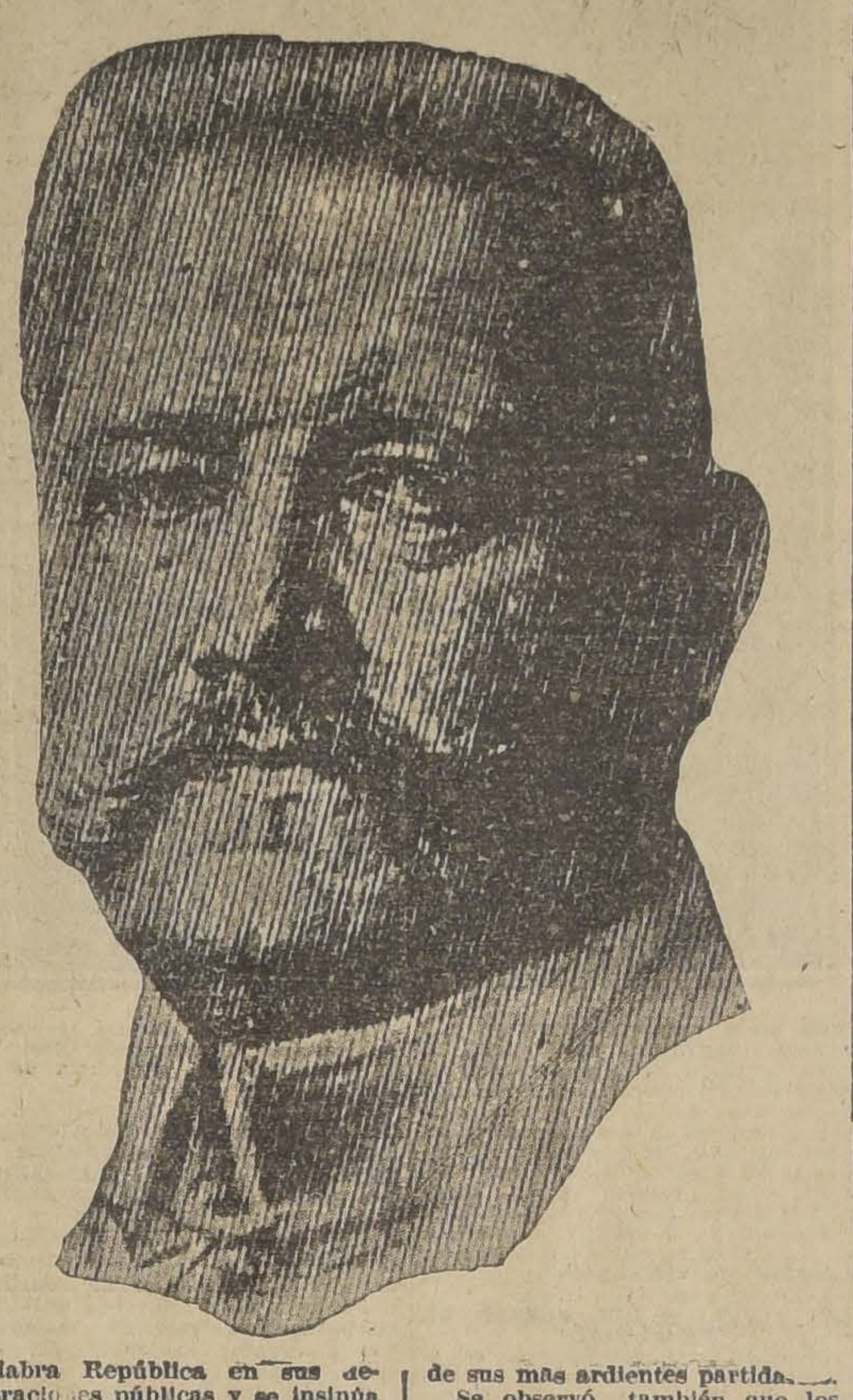

BERLIN, 12. — Von Hindenburg prestó juramento como presidente de la República alemana.—(U. P.)

BERLIN, 12.—Paul Ludwing Hans Anton von Beckendorff y von Hindenburg inauguró su período presidencial en medio de las extrañas paradojas.

El, personalmente leal al ex Kaiser, prestó juramento de fidelidad a la constitución republicana, según la cual la restauración de la monarquía sería una alta traición.

Conquistada su fama de guerrero, se alza ahora sobre una plataforma de paz y tranquilidad.—(U. P.)

BERLIN, 12.— Von Hindenburg, general derrotado, es ahora un estadista triunfante.

Si bien es cierto que no logró disfrutar de la pronosticada cena de Navidad, en París, en el año 1914, almuerza ahora en el palacio presidencial de Berlín, el año 1925.

Después de haberse retirado anoche temprano a sus habitaciones, inició hoy el día memorable levantándose, de acuerdo con su costumbre militar, adquirida durante muchos años, a las 6 de la mañana, en la Cancillería, donde fué huésped de von Luther.

Se desayunó con pan, mantequilla y huevos, fumó un cigarro y salió a pasear con su perro policial, por el jardín de la cancillería.

A mediodía, el Canciller le acompañó, en un automóvil, hasta el Reichstag.

Las calles por las cuales tenía que pasar estaban atestadas de gente, entre las que dominaban los jóvenes y las mujeres, siendo de notarse el hecho de que las banderas imperiales eran muy superiores, en número, a las republicanas. La multitud hacía presión sobre los cordones de policía montada y a pie, que representaba toda la fuerza de Berlín.—(U. P.)

BERLIN, 12. — Al llegar von Hindenburg al Reichstag, fué saludado por una tempestad de "hoch" desde las galerías. Las tribunas diplomáticas estaban llenas y las de la prensa en forma tal, que era imposible agregar una aguja.

De pie frente al Presidente socialista del Reich, von Loebe, el mariscal von Hindenburg, gravemente, dió lectura al juramento constitucional.

"Juro dedicar mis esfuerzos al bienestar del pueblo alemán, a aumentar sus beneficios, a apartarlo de la desgracia, a observar la Constitución y las leyes y a cumplir mi deber y a dispensar en conciencia la justicia." En seguida el mariscal agregó la fórmula religiosa opcional: "Que Dios me ayude", omitida en su juramento por el Presidente Ebert.

Al retirarse del Reichstag, von Hindenburg pasó tras la compañía de honor que llevaba el uniforme tradicional en que sirvió como recluta el anciano mariscal.

En seguida ocupó el automóvil presidencial en que se trasladó a palacio, escoltado por un escuadrón de caballería.

Los comunistas, después de gritar: "¡Abajo la monarquía!", lanzaron irónicamente tres hurras.—(U. P.)

BERLIN, 12. — Von Hindenburg, contestando a la alocución del Presidente del Reichstag, Herr Loebe, le agradeció sus conceptos y declaró su fidelidad a la República, abogando en favor de la unidad y solidaridad del Reich.

Oídas las palabras del mariscal, Herr Loebe, lanzó un "hoch" por Alemania.

Después de la ceremonia, que no duró más de quince minutos, el Reichstag suspendió su sesión y von Hindenburg salió para revistar la tropa.—(U. P.)

BERLIN, 12. — El hecho de que von Hindenburg haya pronunciado la palabra República en su discurso presidencial es considerada, en muchas partes, como el acontecimiento más sobresaliente de su toma de mando.

Se le interpreta como una prueba de que los nacionalistas difícilmente podrán emplear al mariscal para fines demasiado monarquistas.

Se recuerda que aún Ebert y Marx raras veces empleaban la palabra República en sus declaraciones públicas y se insinúa que el empleo de esa palabra, odiada hará que Hindenburg pierda, probablemente, cien mil de sus más ardientes partidarios.

Se observó también que los nacionalistas se unieron a Herr Loebe cuando éste vivó la República.—(U. P.)

La muchedumbre, contenida por los cordones de policía, aclamó ruidosamente al presidente.

Después de recibir en palacio a los miembros del Gabinete, von Hindenburg ofreció un lunch en honor del presidente provisional saliente, von Simons.

Debido a su cansancio, el veterano field mariscal ha fijado para mañana la recepción de las autoridades del Reich y provinciles, y para el Jueves la del Cuerpo diplomático.—(U. P.)

BERLIN, 12.—Al abrirse la sesión del Reichstag, los comunistas gritaron "Abajo Hindenburg" mientras los nacionalistas lo aclamaban con sus "Hochs".—(U. P.)

BERLIN, 12.—En al ceremonia del juramento de von Hindenburg, se veía, sobre la mesa del Presidente, en una cartera negra fabricada especialmente para el acto, el original de la Constitución de Weimar.

Todos los diputados tomaron asiento en medio de una atmósfera cargada de inquietud, mientras, sobre el edificio del Parlamento, volaban los aeroplanos.—(U. P.)

BERLIN, 12.—Una compañía de honor de la Reichswehr, con cascos de acero, armas y equipo, llegó al Parlamento mientras embarcaciones de policía patrullaban el río detrás del edificio del Reichstag.

Her Loebe, informado de que los comunistas tenían la intención de llevar a cabo manifestaciones tumultuosas hostiles a von Hindenburg, ordenó que se adoptaran minuciosas precauciones.

BERLIN, 12. — Cuando von Tirpitz y von Ludendorff entraron al Reichstag se produjo cierto rumor.

Los diputados socialistas ostentaban escarapelas lacres, los demócratas cintas negra, rojo y oro, y todos los demás, cintas con los colores imperiales.

En las tribunas se veían a numerosos oficiales, de gran uniforme, con todas sus condecoraciones de guerra.

Von Hindemburg, después de prestar juramento, estrechó la mano de herr Loebe y, mientras juraba, traicionó su emoción intensa, dirigiéndose a herr Loebe como Presidente de Alemania en vez de Presidente del Reichstag.

Al salir del Parlamento, el Presidente fué aclamado por una multitud de no menos de cien mil personas que le ovacionaban mientras bajaba la ancha escalinata en medio de un cordón de policía y de la compañía de honor, rigurosamente cuadrada.

Von Seeckt rindió cuenta de la tropa a von Hindenburg, que le estrechó la mano, En seguido, von Seeckt y Gessler marcharon con paso firme a la derecha de los soldados, mientras la banda tocaba la marcha del tercer regimiento de la Guardia, en que von Hindenburg inició su carrera.—(U. P.).

BERLIN, 12—EL diario nacionalista "Deutsche", refiriéndose a la toma del mando del mariscal Hindenburg, dice que la vieja Alemania vuelve a ser lo que fué.

El diario socialista "Vorwaerts" declara que Hindenburg frente a la República alemana, declara la guerra a todos los que lo llevaron al poder, como un regalo de cumpleaños para el Kronprinz.-(U. P.)

BUENOS AIRES 12 — Se constituyó una comisión de caballeros alemanes para que preparen un album que se remitirá al Presidente Hindenburg antes del 2 de Octubre, fecha en que cumplirá setenta y ocho años. El album contendrá la descripción de la República Argentina y hará especial mención de las industrias y el comercio.—(U. P.)

BERLIN 12. — El Presidente von Hindenburg, en el mensaje que dirigirá a la nación repitió el juramento y declaró que no representaba a una clase, raza o credo determinado sino a toda la nación.

"Confío en Dios, en la vitalidad de la nación alemana, probada en un pasado glorioso y en las ideas de justicia —agregó—para procurar a Alemania una posición digna de ella en el mundo.

Saludo a los que sufren, saludo aún más a la población trabajadroa, saludo a todos los ancianos e inválidos, lo mismo que a lso jóvenes y espero, mediante una honrada y pacífica labor exonerar a la nación alemana de la injusta acusación que todavía pesa sobre ella".

Termina expresando que confiaba poder levar al pueblo alemán hacia "la verdadera paz y libertad". — (U. P)

BERLIN 12. — El Presidente von Hindenburg envió también un mensaje al ejército cuyo mando supremo asumió de acuerdo con la constitución al inaugurar su período presidencial.

Su mensaje fué corto, claro y militar. En él declara que, desde su refugio de Hannover había seguido el desarrollo del ejército y aprobado plenamente el "viejo espíritu del deber y sacrificio que forman los rodajes del ejército".

"Confío — termina — en que el ejército respetará su juramento de fidelidad a la Constitución, para mantener el orden y asegurar la prosperidad".—(U. P)

BERLIN 12. — Von Hindenburg tributó a la memoria de Ebert, en el discurso que pronunció después de la comida ofrecida a Von Simons, a la que asistían el Canciller y varios otros funcionarios. En esa ocasión declaró:

"No me corresponde elogiar a mi predecesor, pues esto lo hizo ampliamente y con justicia von Luther ante la urna de Ebert; sin embargo, debo repetir que son indisputables sus méritos en la reconstitución del orden en Alemania". — (U. P.)

BERLIN 12. — El señor Marcelo de Alvear, Presidente de la República Argentina, envió un mensaje de felicitaciones a von Hindenburg quien los recibió también del Presidente de Finlandia y del de Austria, de los reyes de Dinamarca y Suecia y del Emperador del Japón. — (U. P.)

BERLIN 12. — Von Hindenburg recibirá mañana a los miembros del Gobierno imperial y del de Prusia. — (U. P.)

Extraño fenómeno cerca de Fiumicino

UNA ERUPCION DE GASES SULFUROSOS Y RUIDOS SUBTERRANEOS PROVOCADOS POR UNOS TRABAJOS DE EXCAVACION

FIUMICINO 12 — Una erupción de gases sulfurosos y otros acompañados de fuertes ruidos subterráneos se produjo al hacer una honda excavación destinada a recibir los cimientos de un edificio, cerca de la ciudad.

Los expertos estudian el fenómeno, que aún no ha sido explicado — (U. P.)

RUSIA

La vuelta de Trotzky a la vida pública

MOSCU 12.—La inclusión de Trotzky en el Comité Ejecutivo sovietista significa el primer cargo que le confía el Soviet desde su retiro de la Comisaría de Guerra y del Consejo de Trabajo y Defensa.

El Congreso decidió elegir como miembro del Comité Ejecutivo a un número mayor de mujeres, obreros independientes y campesinos.

En la tarde de hoy terminó sus sesiones.—(U. P.)

Kalinin ha sido reelegido Presidente de la República sovietista

MOSCOU, 12. — El Congreso panruso reeligió a Rykov como premier y a Kalinin como presidente de la república sovietista rusa.

El Congreso de la unión pansovietista se inaugura mañana en la mañana y en su tabla figuran los informes de Rikov sobre Industria, Agricultura y Ejército rojo, los de diferentes comisarías y la elección del Comité Ejecutivo de la Unión de las Repúblicas sovietistas.—(U. P.)

RUMANIA

LA PEQUEÑA ENTENTE ESTARIA RESUELTA A FIRMAR UN PACTO DE GARANTIAS

ATENAS, 12. — Comunican de Bucarest que, de fuente fidedigna, se sabe que la Conferencia de la Pequeña Entente aprobó la idea de celebrar un pacto de garantía incluyendo a Polonia y Grecia, para mantener la paz, los tratados existentes y el statu quo de la Europa Central.

Se cree que Polonia y Grecia enviarán observadores a la próxima Conferencia de la Pequeña Entente, que se reunirá en Belgrado, en la que los Ministros de Relaciones Exteriores de los países de la Pequeña Entente [illegible] autorizados, formarán el pacto. En esa misma ocasión serían firmados los tratados de alianza entre Polonia y Checoeslovaquia y entre Grecia y Sureslavia. — (U. P.)

ALEMANIA

Nuevos resultados del torneo de ajedrez de Baden-Baden

BADEN BADEN, 12.— En el torneo internacional de ajedrez se obtuvieron hoy a última hora los siguientes resultados: Guenfeld empató con Niemzowitsch, Roselli empató con Tomás, Carls empató con Saemisch, Marshall empató con Treybal, Rabinowitsch no jugó. Celis empató con Tarrasch, Spielmann perdió con Rabinowitsch.—(U. P.)

Torre vence a Yates en el torneo de ajedrez

BADEN BADEN, 12. — En la última rueda del torneo internacional de ajedrez, Torre venció a Yates. Mieses salió tablas con Spielmann, Tartakower y Aljechin, empataron. —(U. P.)

ITALIA

El futuro director del Banco de Italia

ROMA, 12. — Se anuncia que el ex-Ministro señor Alberto Benaduce reemplazará al señor Stringher como director del Banco de Italia. —(U. P.)

MILAN, 12. — **Se ha otorgado a una firma local** la construcción de una línea aérea entre Granada y Puerto Motril, capaz de trasportar diariamente 500 toneladas de mercaderías. — (U. P.)

El aviador de Pinedo llega a Calcutta

LONDRES, 12.— Avisan de Calcutta que llegó el aviador italiano de Pinedo. La llegada fué a las 4 de la tarde, después de haber recorrido sesenta horas de vuelo. Recorrió diez mil millas desde Brindisi. La próxima etapa será a Rangoon.—(U. P.)

ROMA, 12.—**El Papa ha sido muy felicitado** por todo el mundo con ocasión de su onomástico.—(U. P.)

Congreso de organizaciones industriales

ROMA, 12.— Avisan de Stresa que el Ministro de Economía, señor Nava, inauguró el Congreso Internacional de Organizaciones Industriales con el objeto de armonizar los intereses del capital y el trabajo y de asegurar las propias condiciones del desarrollo industrial.

Asisten 17 delegados de los países europeos y también una representación de Sur Africa.—(U. P.)

PORTUGAL

La esposa del ex-Kronprinz se dirige a Hamburgo

LISBOA 12. — En viaje a Hamburgo, pasaron por este puerto la esposa y un hijo del ex-Kronprinz. Los acompaña el almirante Karpf. Desembarcaron por algunos momentos y visitaron varios lugares de la ciudad. — (U. P.)

Clausura de un congreso anarquista

LISBOA, 12. — Se clausuró el Congreso Anarquista. Se resolvió crear en Lisboa un ateneo de cultura anarquista. — (U. P.)

ESPAÑA

MADRID, 12.— **A causa de las emociones que ha sufrido Francos Rodríguez**, con motivo del homenaje de sus compañeros, su médico le ha aconsejado reposo absoluto.—

Una conferencia sobre la Liga de las Naciones

MADRID 12. — En la Academia de Jurisprudencia el conde de Torre Velez disertó sobre el tema: "La Sociedad de las Naciones y el problema universal de la post-guerra".

Se ocupó del Tratado de Versalles. Refiriéndose a la afirmación, según la cual Alemania es la única responsable de la guerra, y a la otra de que un sólo país suele atribuirse la victoria, expresó que ésto era **falso** y que constituía un peligro para la paz. "La liquidación de la guerra, — dijo, — la padecemos todos".

Dijo después que el derecho internacional había sufrido un rudo golpe, Rechazó la teoría alemana de que el Tratado de Versalles era un pedazo de papel mojado. El conferenciante recordó la ruptura de la neutralidad de Bélgica y se mostró pesimista respecto del porvenir de Europa.

Aludiendo a ciertas declaraciones de Mussolini, y a otras de políticos franceses e ingleses, elogió al ex-Presidente Wilson.

Se declaró contrario al reconocimiento del Gobierno de los Soviets, pues estima que ello facilitaría la propaganda en otros países. Combatió al latinismo frente al hispanoamericanismo. — (U. P.)

FRANCIA

Envío de una comisión militar al Perú

PARIS, 12. — Se enviará una misión militar al Perú al mando de un coronel que será ascendido a general. — (U. P.)

Los propósitos de Bulgaria

PARIS, 12. — Ha llegado a esta capital el Ministro de Relaciones Exteriores búlgaro, Kalkoff, quien, entrevistado, manifestó que venía para decir la verdad sobre lo que ocurre en Bulgaria.

"Nuestro propósito principal,—dijo,—es la unión con nuestros vecinos para organizar la lucha contra el peligro comunista.

"Bulgaria desea olvidar el reciente incidente que ha tenido con Sureslavia y trabajar con la concordia necesaria para el bienestar de ambos países".—(U P.)

Consejo de Ministros

PARIS, 12. — En sesión de Gabinete el Ministro de Relaciones Exteriores, M. Briand, dió lectura al texto de la respuesta al memorandum alemán sobre Pacto de Seguridad y al de la nota sobre desarme.

El Gabinete las aprobó y decidió que la nota referente al pacto de seguridad fuera comunicada a los diferentes gobiernos aliados antes de ser transmitida a Berlín.

Concurso Caligráfico
DE NOTABLE interés abrirán pronto MACKENNA, GOYCOLEA & CIA. MORANDE 600

INFORMACIONES COMERCIALES, POR CABLE

Los cambios

NUEVA YORK 12. — Se han fijado hoy los siguientes tipos de cambio:

Gran Bretaña, 4.84 7|8 dólares por libra esterlina.

Francia, 5.19 3|4 centavos oro por franco.

Bélgica, 5,05 1|2 centavos oro por franco.

Italia, 4.10 1|2 centavos oro por lira.

Alemania, 23.80 centavos oro por retenmark.

Suiza, 19.35 centavos oro por franco.

España, 14.46 centavos oro por peseta.

Argentina, 38,45 centavos oro por nacional.

Chile, 11.45 centavos oro por peso.

Japón, 42 centavos oro por yen—(U. P.)

El estaño

NUEVA YORK 12. — El estaño se cotizó hoy a razón de 54.50 dólares las cien libras para pago al contado. — (U. P.)

El cobre

NUEVA YORK 12. — El cobre se cotizó hoy a razón de 13,625 dólares las cien libras para pago al contado. — (U. P.)

El precio del trigo

CHICAGO 12. — El trigo se cotizó hoy en la siguiente forma:

Para entrega en Junio 162 3|4 centavos oro el bushel.

Para entrega en Agosto, 151 centavos oro el bushel.

Para entrega en Octubre, 143 centavos oro el bushel. — (U. P.)

El precio del maíz

CHICAGO 12. — El maíz se cotizó hoy en la siguiente forma:

Para entrega en Junio 115 1|4 centavos oro el bushel.

Para entrega en Agosto, 118 1|4 centavos oro el bushel.

Para entrega en Octubre, 115 3|8 centavos oro el bushel. —(U. P.)

El precio de la avena

CHICAGO 12. — La avena se cotizó hoy en la siguiente forma:

Para entrega en Junio, 45 3|8 centavos oro el bushel.

Para entrega en Agosto, 45 1|8 centavos oro el bushel.

Para entrega en Octubre, 44 5|8 centavos oro el bushel. —(U. P.)

Las gestiones del señor Berisso en Nueva York

NUEVA YORK 12.—El señor Berisso, de la Caja Hipotecaria de Chile, ha manifestado a la "United Press" que progresan las negociaciones tendientes a la inversión de más de veinte millones de dólares, en bonos en oro de la Caja.

Ha agregado que, en sus gestiones, ha contado con la poderosa ayuda del Embajador de Chile y del cónsul general en esta ciudad, y que espera tener el más completo éxito. —(U P.)

ESTADOS UNIDOS

El Presidente Coolidge confirma la existencia de negociaciones tendientes a la solución de la deuda francesa

WASHINGTON 12.—El Presidente Coolidge manifestó a los que lo han ido a ver, que el Gobierno lleva a cabo negociaciones tendientes a la solución del problema de la deuda francesa.

Se ha sabido que el memorandum que el Embajador Mr. Henrick entregará hoy o mañana al Ministro de Finanzas francés, M. Caillaux, es una declaración plenamente autorizada de la posición de los Estados Unidos respecto de esa cuestión, atribuyéndosele tanto más importancia cuanto que se trata de una comunicación que ha tenido su origen en la Comisión de Deudas.

Se cree que Mr. Herrick comunicará verbalmente el contenido del memorandum a M. Caillaux, desde que éste ha insistido en que las negociaciones sean extra-oficiales, para así dar menos campo a sus adversarios para atacarle.—

EL ALMIRANTE WARD EN NUEVA YORK

NUEVA YORK 12.—El almirante Ward, jefe de la misión naval chilena, en Europa, ha llegado a ésta a bordo del "Ebro" acompañado de su esposa y de sus tres hijos.

Manifestó al representante de la "United Press" que la situación política de Chile es de absoluta tranquilidad, y que se organiza la Asamblea Constituyente que modernizará la Constitución chilena siguiendo, hasta donde sea posible, las normas de la Constitución americana.

El almirante Ward se embarcará con destino a Europa el Sábado próximo.—(U. P.)

La visita de los diplomáticos latino-americanos a Virginia

NORFOLK (Virginia) 12.— Los jefes del ejército, de la marina y de la aviación se unieron a las Municipalidades de Norfolk y Hampton Roads para dar la bienvenida a la misión diplomática panamericana que visitó el acorazado "New York", presenció las maniobras de aviación en el aeródromo de Langleyfield y visitó la base naval donde fué saludada por una salva de 19 cañonazos.

El Encargado de Negocios del Brasil, señor Leao Gracie, pronunció un discurso en un lunch ofrecido en Newportnews, elogiando la memoria de Washington y de Wilson, nativos ambos de Virginia.—(U. P.)

El programa de la Conferencia Internacional de Policía

NUEVA YORK 12.—Los delegados de 44 naciones extranjeras a la Conferencia Internacional de Policía iniciarán sus sesiones hoy en la mañana, y después de un lunch que les ofrecerá la Cámara de Comercio de Nueva York, comenzarán en la tarde sus discusiones sobre "Organización y administración policial."

Entre los oradores inscritos para tratar el tema figuran el delegado chileno señor Merino, el de Colombia señor Serrano, el de Panamá señor Pretelt y el capitán Morales, de Venezuela.

Se tratará también en la tarde, la cuestión de "identificación criminal", en la que figura como orador principal el doctor Carlos Arroxellas Calvao, comisario ayudante de Río Janeiro.

Mañana en la mañana, los delegados argentinos, señores Fernández, inspector general, y Etcheverry, comisario de identificación, hablarán sobre la "unificación y conciliación de las diferentes impresiones digitales", siguiendo después una discusión sobre la telefotografía como auxiliar de la policía.—(U. P)

Sobre la revisión de la ley de impuesto a la renta

WASHINGTON 12.—La Casa Blanca ha indicado que aprueba la proposición de revisar las leyes de contribuciones en forma que exonere a los ciudadanos americanos residentes en el exterior del pago del impuesto a la renta nacional cuanto tengan que pagarlo en los países de su residencia.

Esta medida se referiría especialmente a la América Latina y a China donde, según estima el presidente, la doble contribución afectaría al comercio americano.—(U. P.)

Recepción en honor del Presidente Coolidge y de su esposa

WASHINGTON, 12.— Los jefes de las misiones de las diferentes repúblicas americanas ofrecerán una recepción en honor del Presidente Coolidge y de su esposa, en la tarde del 29 del actual, en el edificio de la Unión Panamericana.—(U. P.)

Dobry
ya no es enigma

BOLIVIA

Un estudio sobre la cuestión portuaria boliviana

LA PAZ, 12.— Don Alfredo López ha recibido una oferta de "La Nación" de Buenos Aires para publicar en un número extraordinario que saldrá con motivo del centenario boliviano, un extenso estudio sobre la cuestión portuaria de Bolivia.—(U. P.)

BRASIL

Einstein regresa a Europa

RIO JANEIRO 12. — Einstein se embarcó en viaje de regreso a Europa. Acudieron a despedirlo varios diplomáticos y numerosos hombres hombres de ciencias brasileños. Entrevistado, dcclaró que se llevaba una inolvidable impresión del Brasil y, en general, de su jira a Sur-América. — (U. P.)

El nuevo Embajador del Brasil en Chile

RIO DE JANEIRO 12. — El nuevo embajador del Brasil en Chile, don Abelardo Rocas, se dirigirá a Santiago, a fin de hacerse cargo de su puesto, a principios de Junio. — (U. P.)

URUGUAY

MONTEVIDEO, 12. — **Mañana jurarán los nuevos consejeros**, señores Luis Alberto de Herrera, Martín C. Martínez y Gabriel Terra El cuerpo de la guarnición rendirá honores. Después del juramento se realizará una asamblea general del Consejo Nacional. — (U. P.)

MONTEVIDEO, 12. —**Avisan de Canelonew** que anoche, a seiscientos metros de la plaza principal, resultó asesinado a garrotazos el anciano Vicente Raimondo, italiano, de ochenta años. El móvil del crimen fué el robo. Los hechores no han sido habidos. La población está consternada. — (U. P.)

ARGENTINA

"EL DIARIO" SE OCUPA DEL NUNCIO

BUENOS AIRES, 12.—"El Diario", ocupándose de la situación del Nuncio, dice que su persona no es grata desde su doble punto de vista: civil y religioso.

Agrega que no es extraño que el Gobierno le invite a asistir a los actos oficiales. Dice que ello obedece a una elemental cortesía, en vista de que seguirá siendo el Nuncio, mientras el Vaticano no lo retire. "Pero es extraño—agrega—que él asista a esos actos, desde que se le declaró como persona no grata".

Se refiere después a lo tratado en la conferencia del episcopado. Llega a explicar que la visita que los obispos hicieron al Nuncio fué de mera cortesía y no de adhesión absoluta, como se dijo en algunas publicaciones.

Termina expresando que ha quedado una vez más de manifiesto la política desarrollada por el Nuncio en la iglesia argentina, política inspirada invariablemente en la orientación marcada por los jesuítas, en defensa de su hegemonía y de su avasalladora influencia.—(U. P.)

SERA PERMITIDA LA EXPORTACION DE ORO METALICO

BUENOS AIRES, 12. —El Ejecutivo ha dictado un decreto por el cual será permitida desde el 10 de Junio, la exportación de oro metálico.

La Caja de Conversión, de acuerdo con el mismo decreto, se mantendrá clausurda por ahora, en espera de resoluciones definitiva.—(Especial).

BUENOS AIRES, 12.—**Don Guillermo Padilla se hizo cargo de la presidencia de la Bolsa de Comercio**.—(U. P.)

EL GENERAL MANGIN HA MUERTO

PARIS 12. — **El General Mangin ha muerto.**

El General sufrió el Domingo un ataque de apendicitis y debido a la uremia, su estado empeoró hasta que falleció esta mañana a las 11 y media. — (U. P)

Sobre el arresto del diputado Saccone

BUENOS AIRES, 12.—El juez de instrucción, doctor Domínguez con motivo del arresto del diputado Saccone ,dictó un auto pasando los antecedentes al Congreso para que resuelva lo que corresponda respecto del Presidente de la República y del Ministro del Interior, por su actitud en el asunto de los fueros del diputado Saccone. Ofició también al fiscal de turno para que inicie un proceso contra el jefe de policía y contra el diputado Saccone, por desacato. Apercibe seriamente al fiscal, doctor Segovia por los términos empleados en su vista de fecha ocho de los corrientes.—(Especial).

BUENOS AIRES, 12. — **Se tramita la instalación permanente de un pabellón argentino en la exposición de Sevilla.** — (U. P.)

BUENOS AIRES, 12.— **Se asegura que Monseñor Boneo se ausentará en breve para evitar su asistencia al Te-Deum del 25, puesto que** no podría ostentar el rango que le corresponde, a causa de que su título de Administrador de la Arquidiócesis no se lo reconoció el Ejecutivo.—(U. P.)

Juicio político contra varios Ministros de la Suprema Corte de Justicia

BUENOS AIRES, 12.—El Diputado socialista, Dickmann ha presentado a la Secretaría de la Cámara un proceso de resolución por el que se declara que hay lugar a formación de juicio político a los ministros de la Suprema Corte de Justicia, doctores Antonio Bermejo, Roberto Repetto, Ramón Méndez, José Figueroa Alcorta y Miguel Laurencena. El proyecto agrega que corresponde entablar la acusación pertinente, de acuerdo con el artículo 45 de la Constitución, ante el Senado, por el mal desempeño de dichos funcionarios en los cargos que ejercen.

El doctor Dickmann expondrá verbalmente los fundamentos de su proyecto en la primera sesión ordinaria que realice la Cámara. —(Especial).

La situación diplomática del Nuncio

BUENOS AIRES 12. — A pesar de habérsele declarado persona no grata, se dice que el Nuncio, monseñor Beda Cardinale será invitado a la ceremonia de apertura del Congreso y también a los festejos del 25 de Mayo. La Cancillería ha declarado que no cabe proceder de otro modo, puesto que el Nuncio sigue siendo representante del Vaticano, mientras no se le releve. —(U. P.)

BUENOS AIRES, 12.—**La Junta Ejecutiva de la Federación Socialista resolvió patrocinar una serie de conferencias para difundir el nuevo programa mínimo votado en el congreso extraordinario de Córdoba realizado en Enero.**—(U. P.)

EL NUEVO ADMINISTRADOR DE LA 2.a ZONA DE LOS FF. CC.

Ha sido designado para suceder al señor Aníbal Labra Sánchez en el puesto de Administrador de la 2.a Zona, el de igual categoría de

la 4.a Zona, ingeniero señor Eulalio Vargas Mardones.

El señor Vargas Mardones inició su carrera ferroviaria como ingeniero ayudante de la 3.a Zona en 1907.

En el año 1913, fué designado ingeniero jefe de la 1.a Zona, con residencia en Valparaíso, pasando en el año 1914, como jefe de la comisión encargada de los trabajos de la doble vía, en el Ferrocarril Central Sur, obra de aliento.

En 1920 fué designado administrador de la 4.a Zona, puesto que ha desempeñado durante 4 largos años.

HABANOS SELECTOS 80
HABANOS XXXX 60
Yo Fumo
Reina Victoria

ASOCIACION DE PROFESORES PRIMARIOS

La Asociación de Profesores intensifica cada día sus actividades en favor de la Reforma Educacional, cuya aprobación pende del Gobierno.

ESTA NOCHE SE CONSTITUIRA EL COMITE PRO-REFORMA EDUCIONAL

Invitados por la Junta Ejecutiva de la Asociación de Profesores, esta noche a las 9 P. M., se reunirán en Rosas 1022, los secretarios generales o delegados de las siguientes organizaciones: Unión de Empleados de Chile, Junta Administrativa del Gremio de Panificadores, Federación del Rodado, Junta Ejecutiva Federal, Federación Obrera Ferroviaria, Junta Central de Arrendatarios, Asociación de Empleados de Correos, Federación de Obreros de Imprenta, Congreso Mutualista, I. W. W., Federación Santiago Watt, Federación de Telegrafistas, Unión Industrial del Cuero, Consejo Relacionador de Organizaciones Autónomas, Federación de Pintores, Unión en Resistencia de Hojalateros y Gásfiters, Confederación Sindical del Trabajo, Fundición Libertad, Personal a Jornal de Gath y Chaves, Unión de Estucadores, Unión de Baldosistas, Unión de Electricistas, Unión de Elaboradores de Maderas, Unión de Albañiles, Federación de Sastres, Unión de Metalúrgicos, Federación y Sindicato de Chauffeurs y demás organizaciones que simpatizan con el movimiento pro-reforma educacional y han acordado apoyar al magisterio en su cruzada.

En esta reunión se organizará un gran comité mixto de asalariados pro-reforma educacional; se cambiarán ideas sobre la organización de una gran gira de propaganda a través del país, y se tomarán otros acuerdos.

ACTIVIDADES DE LA AGRUPACION SANTIAGO

Asamblea de esta tarde. — Esta tarde a las cinco se realizará una asamblea extraordinaria para tratar sobre el momento actual y secundar el plan de acción pro-reforma educacional elaborado por la Junta Ejecutiva. Se recomienda la asistencia a los delegados nombrados para visitar las escuelas.

La conferencia del Viernes. — Como está anunciado, el Viernes a las 5.30 P. M., el señor Juan Mondaca disertará sobre la Cuestión Social y Organización de la Sociedad Futura. Dada la preparación del conferencista, hay interés por asistir a oírlo.

Actividades del comité de los 50. — Organizada por el "Comité de los 50", en la mañana del Domingo próximo se realizará en uno de los teatros de Santiago la segunda asamblea dominical pro-reforma.

El Comité pone a disposición de las sociedades obreras, comunas de arrendatarios, etc., conferencistas para explicar la Reforma. Deben solicitarse en Rosas 1022.

El "Comité de los 50" ha recomendado la asistencia a la asamblea de esta tarde.

Agrupación Nacional de Direcores de Escuelas Primarias

Hoy se efectuará una asamblea en la Escuela Superior N.o 19, a las 4 de la tarde.

Es de urgente necesidad asista un buen número de directores porque en dicha reunión se elegirá el directorio definitivo y porque es conveniente se imponga, de los pasos dados por la institución en los últimos tiempos.

NOTICIAS BREVES; PERO IMPORTANTES

GABRIELA MISTRAL. — Después de despedirse del Ministro de Relaciones Exteriores, se dirigió a La Serena, la poetisa Gabriela Mistral.

SEGUNDO SECRETARIO DE LA LEGACION EN LONDRES. — En uso de licencia, llegó a Santiago el señor Sergio Montt Rivas, segundo Secretario de la Legación de Chile en Gran Bretaña.

EL ADICTO MILITAR DEL JAPON. — Ayer se despidió del Ministro de Relaciones Exteriores, el Mayor Satoshi Cofuji, Adicto Militar de la Legación del Japón en Santiago.

INSPECTOR DE ARQUITECTURA. — El Ministerio respectivo ha dispuesto que el Inspector Visitador de Obras Públicas, señor Guillermo Dorey reemplace al inspector General de Arquitectura, señor Hermógenes del Canto, quien va en comisión especial al Norte, para informar al Gobierno sobre los damnificados de la provincia de Coquimbo.

LOS DELEGADOS AL CONGRESO MUTUALISTA. — Por la Combinación Transandina de ayer se dirigieron a Buenos Aires, los delegados de Chile al Congreso Mutualista para el Convenio Postal Pan-Americano.

Como se ha informado oportunamente, los delegados que representarán a nuestro Gobierno son los señores Félix Fraga, Ingeniero técnico de Telégrafos y el señor Luis Escala, sub-jefe del Departamento del Personal de Correos.

EMPLEADOS PUBLICOS JUBILADOS. — El Directorio de los empleados públicos jubilados cita a sesión para el Miércoles 13, a las 5 de la tarde, en Morandé esquina de Moneda, a donde mismo se efectuó la primera reunión, para continuar impulsando nuestras peticiones que perseguimos.

SOCIEDAD DE CIRUGIA DE CHILE. — Hoy, a las 6.30 P. M., celebrará sesión en el local de la Sociedad Médica.

Tabla:

Dr. Inostrosa.— Quiste hidatídico del bazo y del pulmón.

Dr. Araos.— Fracturas del cráneo.

Dr. Constant.—Tumor maligno del testículo. Operación radical.

Drs. Fontecilla y Jirón.—Trastornos histéricos y trastornos simpáticos.

EL INTENDENTE DE ANTOFAGASTA. — El Ministerio del Interior ha autorizado la permanencia en Santiago, en comisión especial, del Intendente de Antofagasta, señor Arturo Acevedo, hasta el 22 del actual.

PAGO DE GRATIFICACION A LA POLICIA. — El Ministerio del Interior ha ordenado el pago de una gratificación de un veinte por ciento a la Policía de la primera zona.

Este pago se haría por Tesorería, conjuntamente con los sueldos del presente mes de Mayo.

COMISION ESPECIAL. — Se ha comisionado al señor Luis Rivera, para que estudie en Europa todo lo relacionado con la industria fosforera. El señor Rivera, a su regreso al país deberá pasar al Ministerio de Relaciones un informe sobre este asunto.

EL CARGO DEL Sr. LUIS ILLANES. — Hace pocos días informamos que el Gobierno había designado al señor Luis Illanes para que preparara datos estadísticos y financieros para facilitar el trabajo de la comisión técnica que encabezará Mr. Kammerer.

Por acuerdo del Ministerio de Hacienda, el señor Illanes quedará como agregado a la Dirección General de Contabilidad con un sueldo mensual de dos mil pesos.

SECRETARIO DE LA SUPERINTENDENCIA DE ADUANA. — El Ministro de Hacienda ha dispuesto que mientras el Gobierno resuelve el nombramiento definitivo del señor Galán para el cargo de Secretario de la Superintendencia de Aduanas, quede en calidad de Inspector de estos servicios en Valparaíso.

SE PIDE LA EXTRADICION DE UN CRIMINAL ESPAÑOL. — La Legación de España ha dirigido al Ministerio de Relaciones Exteriores, se autorice la extradición del súbdito español Nicasio Baygorategui, (alias el Cabeza de Pepino).

Este sujeto se encuentra actualmente detenido en la Sección de Seguridad y está procesado en su país por homicidio, cometido en la persona de su hermano.

LEGION MILITAR. — Se cita a asamblea general extraordinaria para el Sábado 16 del presente, a las 4 P. M., en el Instituto de Educación Física, Morandé 750.

TABLA.— 1.o Estatutos y personalidad jurídica.

2.o Designación de un legionario para gestionar su nombramiento en el Consejo Directivo de la Caja de Retiro.

3.o Estado de la Tesorería.

4.o Estado del proyecto para adquisición de propiedades sin cuota al contado.

NOTA.—En conformidad al Reglamento, sólo tendrán derecho a voz y voto, los legionarios que estén al día en el pago de sus cuotas.

DON BENJAMIN MARDONES FALLECIO AYER

Ayer ha dejado de existir en la capital un distinguido educador que dedicó todas sus actividades a la enseñanza desde el puesto de Director del Instituto Superior de Comercio, el señor don Benjamín Mardones, que recientemente había recibido su jubilación después de casi medio siglo de trabajo.

DATOS BIOGRAFICOS DEL SR. MARDONES

Don Benjamín Mardones nació en Santa Cruz, en 1848.

Se inició en la carrera del profesorado en Marzo de 1869 en el Liceo Nacional, regentado por el ingeniero don José Olano y don Juan José Rojas Carreño.

En el mes de Junio del año 1870, fué nombrado inspector y profesor de Algebra de la Escuela Normal de Preceptores de Santiago, establecimiento en que desempeñó también las asignaturas de Gramática Castellana y Elementos de Literatura.

En Octubre de 1875 fué nombrado profesor de Gramática y Dibujo de Paisaje del Liceo de Chillán. En este establecimiento tuvo también a su cargo las clases de Literatura e Historia Literaria, Historia Moderna e Historia de América.

En Febrero del año 1886 fué nombrado rector y profesor de Gramática Castellana del Liceo de Curicó, cargo que desempeñó hasta el año 1891.

A consecuencia de los sucesos del 91 estuvo retirado del servicio durante cinco años, los que dedicó a la enseñanza particular en los colegios de Santo Tomás de Aquino, Salvador e Ignacio Domeyko; y durante dos años desempeñó gratuitamente las clases de Gramática e Historia en la Escuela Nocturna sostenida por la Sociedad de Artesanos La Unión.

En Noviembre de 1896 fué nombrado gobernador del departamento de Caupolicán, y en 1898 Inspector General de Instrucción Primaria, nombramiento que quedó sin efecto por haber sido apócrifa la renuncia del titular.

Durante su estadía en Chillán fundó el Colegio Andrés Bello, que funcionó desde el 80 hasta el 86. Fué también en ese pueblo fundador y director de la Sociedad de Instrucción Primaria y director y profesor de los cursos nocturnos para obreros que se abrieron en los Liceos fiscales, miembro de la Junta de Beneficencia, y alcalde municipal; y en calidad de tal subrogó varias veces al Intendente de la Provincia.

En Curicó fué también miembro de la Junta de Beneficencia y Superintendente del Cuerpo de Bomberos.

En el departamento de Caupolicán, cuyo gobierno se le confió durante tres años, fundó la Sociedad de Maestros de Caupolicán, con el objeto de dar periódicamente conferencias pedagógicas.

En Marzo de 1900 fué nombrado director del Instituto Comercial en reemplazo de don Javier Villar, quien desempeñó el cargo sólo durante tres meses, de modo que ha sido el fundador de la enseñanza comercial, tal como ahora se encuentra establecida y cuyos frutos han podido apreciarse en todo el país.

Pública ha sido también su actuación para dotar al Instituto de Comercio de Santiago de un local adecuado que correspondiera al gran desarrollo que ha tomado en estos últimos años la enseñanza comercial, como lo manifiesta el gran número de institutos y escuelas de comercio diseminadas en el país, y la elevación a Instituto Superior de Comercio del establecimiento a su cargo.

Es también autor de dos textos actualmente en uso en los establecimientos comerciales: "Manual de Correspondencia Comercial" para las clases superiores de redacción, y un "Libro de Lectura" para los primeros años de los cursos de comercio.

Pasan, pues, de cuarenta años sus servicios en el profesorado oficial, que agregados a los seis años de la enseñanza particular, suman cerca de medio siglo dedicado a la instrucción normal, secundaria y especial.

LA CAPILLA ARDIENTE

La noticia del fallecimiento del señor Mardones se esparció rápidamente en la ciudad, causando profunda consternación en los círculos educacionales donde el extinto gozaba de grande estimación y simpatía.

Durante todo el día de ayer han desfilado ante la capilla ardiente levantada en la casa de la familia, miembros de la instrucción, sus amigos, alumnos y ex-alumnos.

LOS RESTOS SERAN TRASLADADOS AL INSTITUTO COMERCIAL

A las 9.30 de la mañana de hoy serán trasladados los restos del señor Mardones, de la casa-habitación, San Isidro 89, al local del Instituto Superior de Comercio, donde se levantará una severa capilla ardiente.

LOS FUNERALES SE EFECTUARAN ESTA TARDE

A las 3 de la tarde de hoy se efectuarán los funerales del señor Benjamín Mardones, saliendo el cortejo del Instituto Comercial, en dirección al Comenterio General. El homenaje que se rendirá esta tarde al distinguido educador alcanzará vastas proporciones con la concurrencia de todo el magisterio secundario, especial y primario, del Internado, del Instituto, ex-alumnos, etc., etc.

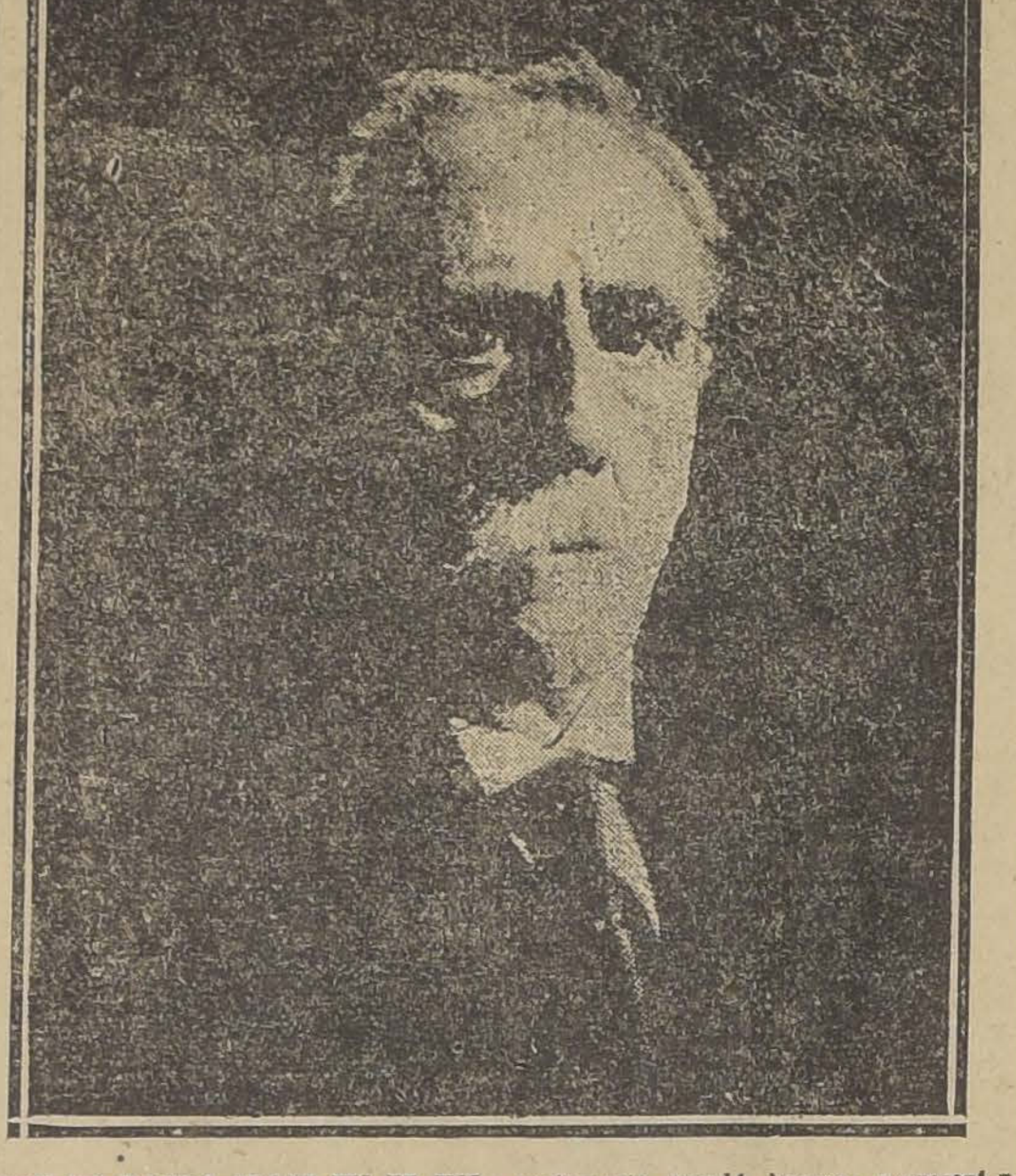

HOY NO HABRA CLASE EN EL INSTITUTO SUPERIOR DE COMERCIO

En la tarde de ayer se acercó al Ministro de Instrucción una comisión de alumnos del Instituto a solicitar del señor Maza la autorización correspondiente para que se suspendan las clases. El Ministro de Instrucción accedió a esta petición y por consiguiente hoy no habrá clase. Los alumnos montarán guardia y concurrirán en masa a los funerales del ex-Director señor Benjamín Mardones.

LOS ACUERDOS DEL CUERPO DE PROFESORES

Reunidos extraordinariamente en la tarde de ayer los profesores del Instituto Superior de Comercio acordaron:

1.o Dejar constancia en el libro de actas del pesar de la desaparición del distinguido educador señor Benjamín Mardones.

2.o Comisionar al profesor señor Edeclo Torreblanca, para que haga uso de la palabra en el Cementerio. También hablará el alumno señor Raúl Pinochet a nombre de sus compañeros.

3.o Trasladar sus restos desde la casa-habitación al local del Instituto, hoy, a las 9.30 A. M.

4.o Colocar el retrato del señor Mardones en la oficina de la Dirección del Instituto.

5.o Enviar una nota de condolencia a la familia y asistir en masa a los funerales".

LA SOCIEDAD NACIONAL DE PROFESORES SE REUNIO AYER

Bajo la presidencia del señor Luis Galdames, se reunió ayer la Sociedad Nacional de Profesores y tomó conocimiento de la muerte del señor Benjamín Mardones, socio fundador de la institución.

El presidente señor don Luis Galdames dió cuenta del sensible fallecimiento del señor Mardones, en sentidas frases y recordó con cariño a su ex-maestro.

Los acuerdos tomados son los siguientes:

"Dejar constancia en el acta el pesar de la corporación ante el fallecimiento de su socio fundador, el señor Benjamín Mardones.

Concurrir en cuerpo a los funerales.

Designar al presidente señor don Luis Galdames para que haga uso de la palabra en el Cementerio, y enviar una nota de condolencia a la familia.

LA FACULTAD DE COMERCIO DE LA UNIVERSIDAD CATOLICA

Esta institución reunida extraordinariamente acordó hacerse representar en los funerales del señor Benjamín Mardones por una delegación de sus miembros.

EL CENTRO DE EX-ALUMNOS DEL INSTITUTO SUPERIOR DE COMERCIO RINDE HOMENAJE A LA MEMORIA DE DON BENJAMIN MARDONES

Extraordinariamente se reunió anoche el Centro de Ex-Alumnos del Instituto Superior de Comercio, a fin de rendir homenaje a la memoria de su presidente honorario don Benjamín Mardones, fallecido en la mañana de ayer.

Presidió don Humberto Gaete Lagos y actuó como secretario, don Carlos Moya.

El señor Gaete en un sentido discurso hizo resaltar la labor de cerca de medio siglo, desarrollada por el extinto en la educación pública, especialmente en la enseñanza comercial.

Por su parte, los señores Germán Montero, Humberto Meza A., Geraldo Urrich y Abel Cubillos, expresaron la gratitud que los ex-alumnos sienten por su exdirector, a quien deben los conocimientos mercantiles y la educación económica que les ha facilitado los medios de ganarse fácilmente la vida.

Por último, se acordó designar al señor Abel Cubillos Lucero, para que haga uso de la palabra en el Cementerio Católico a nombre del Centro; enviar una nota de pésame a la familia del extinto; concurrir a los funerales que partirán a las 3 de la tarde del Instituto Superior de Comercio, y suspender la sesión en señal de duelo.

EL DERECHO DE REUNION EN LAS OFICINAS SALITRERAS

AYER FUE APROBADO POR EL GOBIERNO EL INFORME DE LA COMISION QUE ESTE NOMBRO PARA QUE ESTUDIARA DICHO ASUNTO

EL SEÑOR ARTURO ACEVEDO, MIEMBRO DE LA COMISION, HABLA PARA "LA NACION"

En el Consejo de Gabinete que los Secretarios de Estado celebraron ayer en el despacho de S. E. el Presidente de la República, el Ministro de del Interior, señor Jaramillo, dió a conocer a sus colegas el informe que presentó la comisión que el Ministerio del Interior nombró para que informara al Gobierno sobre el derecho de los obreros para celebrar reuniones en la región del salitre.

Como ya hemos informado, esta comisión está compuesta por los señores Arturo Acevedo, Intendente de Antofagasta; Manuel Antonio Maira y Tomás Ramírez Frías.

El informe de la comisión nombrada fué detenidamente estudiado por los Ministros y se acordó por fin prestarle su completo acuerdo para que éste fuera legalizado y puesto en práctica, dictándose posiblemente hoy mismo el decreto respectivo.

Conocida la noticia, nos acercamos al señor Arturo Acevedo a rogarle nos anticipara algo sobre dicho informe.

—Ahora que el Gobierno ya despachó este asunto, comienza diciéndonos el señor Acevedo, no tengo por qué negarles una opinión sobre este importante asunto, desde luego considero un gran paso en bien de la armonía entre los obreros y los patrones.

Se pretendía quitar a los obreros el derecho a reunirse, cosa que la Constitución y los Códigos admiten y respetan. Precisamente sobre esta base se elaboró el informe, consultando la Constitución del Estado y los Códigos vigentes, e intervinieron en la confección de este acuerdo expertos abogados.

Cierto es, continúa el señor Acevedo, que estas reuniones deben sujetarse a un reglamento para impedir abusos y para vitar rectricciones.

—¿Y este reglamento?....

—La Comisión lo acompañó al informe que presentó al Gobierno, y según parece, está ya aceptado, terminó informándonos el señor Acevedo.

LA CONFERENCIA DE ANOCHE DEL COMITE DE NATIVOS DE TACNA Y ARICA

Anoche tuvo lugar en el Teatro de la Liga del Trabajo, ubicado en Independencia esquina de Lastra, la conferencia que había organizado el Comité de Nativos de Tacna y Arica.

Concurrió a esta reunión un buen número de obreros y empleados, los que se retiraron satisfechos del acto que se presentó y que estuvo a cargo del señor Lacalle, quien disertó sobre el problema de Tacna y Arica, refiriéndose especialmente al laudo arbitral del Presidente Coolidge.

Estas conferencias se repetirán en los distintos teatros de la capital, haciéndose extensivas a provincias.

ACTIVIDADES DE LOS ARRENDATARIOS

Damos a continuación las diversas actividades de los arrendatarios que se efectuarán en el día de hoy:

SECTOR 4.a COMUNA MATUCANA, VILLASANA

Se cita para esta noche a las 8 a una importante asamblea.

A los arrendatarios se les avisa que diariamente se les atiende para sus reclamos en Patricio Lynch 888 o en M. de Rozas esquina P. Lynch, en todo lo relacionado con las dificultades con los propietarios y demandas ante el Tribunal.

COMITE CENTRAL 7.o TRIBUNAL

La reunión de esta noche

En la secretaría general de este Comité, ubicada en Maipú 830, se efectuará esta noche la reunión que semanalmente realiza este cuerpo centralista.

La reunión tiene por objeto tratar una importante tabla de trabajos que hay pendiente a fin de que sus resoluciones pasen a la Asamblea Plena.

A esta sesión que se efectuará a las 8.45 P. M. se nos encarga recomendar la asistencia a los secretarios generales de los diversos sectores comprendidos en el 7.o Tribunal de la Vivienda.

La Asamblea Plena de arrendatarios de estos sectores se efectuará el Domingo próximo a las 9.30 A. M. en el local que indicaremos mañana.

10.o TRIBUNAL

Se cita a sesión de directorio y delegados a las 8 P. M. en Nueva de Ovalle 808. Dará cuenta nuestro delegado de su labor dentro del Tribunal. Se encarece la asistencia.

5.a COMUNA

Anoche se tomó acuerdo por esta mesa directiva de tomar el balance al tesorero que hace entrega al nuevo, que lo reemplazará, dando un resultado satisfactorio este balance. Se cita para hoy a una asamblea amplia al mayor número de arrendatarios a las 8 P. M. en Lastra esquina Barnachea. Local de los panificadores.

12 TRIBUNAL

Cita a sesión a todos los delegados de citees y conventillos para tratar asuntos de mucha importancia relacionado con la forma poco correcta del presidente del Tribunal, a la secretaría, Victoria 413, a las 8 P. M.

Se avisa a los inscritos en la 12 Comisaría pasen a retirar su carnet y firmar el libro de registro de la Liga del 12 Tribunal a Victoria 631.

Concurso Caligráfico
DE NOTABLE
interés abrirán pronto
MACKENNA, GOYCOLEA
& CIA.
MORANDE 600

EL DIA DE LA JOVEN CATOLICA

SE CELEBRARA EN TODO EL PAIS EL PROXIMO DOMINGO 17

El Domingo próximo las jóvenes celebrarán en todo el país el "Día de la Joven Católica", con especial brillo y solemniadd.

En el 2.o Congreso de la Asociación de la J. C. F., efectuado el año anterior en Talca, se acordó que el 17 de Mayo fuese el día oficial de la Joven Católica, en virtud de ser aniversario de la fundación de esta Sociedad en Santiago, y de la inauguración, en 1922, de la grandiosa Primera Convención de la J. C. F., que reunió tantos miles de adherentes.

El directorio nacional ha dirigido a los 161 centros existentes en el país una circular, convocándolos a celebrar este día con el mayor entusiasmo posible, y fijando en el programa un acto religioso por la mañana, y por la tarde, una asamblea, o fiesta, que congregue a todas las socias de la localidad.

EN SANTIAGO

Los centros que forman la Asociación de Santiago tendrán el Domingo 17 una misa y comunión general en la capilla de la Casa de Ejercicios de San José, y a las 6 P. M., una interesante asamblea en el Teatro de la Unión Social Católica, Bandera 657.

Se cita a los directorios de estos centros a una importante reunión para el Jueves 14 a las 5.30 P. M. en la secretaría, Santo Domingo 1274, para nombrar las delegaciones definitivas que concurrirán al Congreso Nacional de la A. J. C. F., próximo a celebrarse en Valparaíso.

COMANDANTE DEL CUERPO DE GENDARMERIA DE PRISIONES

Por retiro concedido a don Lisandro Villalobos, que la servía, ha sido designado para el cargo de teniente coronel y comandante del Cuerpo de Gendarmería de Prisiones, el mayor Intendente y 1.o jefe del mismo cuerpo, don Ismael Pérez.

Este nombramiento ha sido muy bien recibido, ya que significa el ascenso de un empleado antiguo y meritorio, que por lo demás cuenta con vastas simpatías dentro del cuerpo.

EDUCACION

La sesión de ayer del Consejo de Enseñanza Comercial

ORGANIZACION DE ESTA ENSEÑANZA.—SE DESPACHAN DIVERSOS NOMBRAMIENTOS

Habiendo excusado su inasistencia el Ministro de Instrucción, señor Maza, por encontrarse solicitado en los trabajos preparatorios de la Asamblea Constituyente y no habiendo podido asistir el vicepresidente del Consejo, don Guillermo Subercaseaux, presidió la sesión don Francisco Mardones y asistieron los siguientes consejeros: don Francisco Araya Bennet, don Manuel Arancibia, don Raimundo del Río, don Carlos Salinas, don Luis Puga, don Agustín Viollier y el secretario, don Armando Donoso.

Después de leída y aprobada el acta de la sesión anterior, el señor Araya pidió que se diera lectura y se agregase a dicha acta una puntualización más extensa de las materias tratadas en la sesión anterior que él mismo había redactado. Así quedó acordado.

Con motivo de una solicitud del Director accidental del Instituto Comercial de Talca, en la cual pide la creación de un curso auxiliar de primer año, se acordó hacer presente al Departamento de Instrucción que el Consejo estimaba necesaria la creación de dicho curso y la de un curso paralelo al segundo año de comercio en el Instituto Comercial de Iquique, como asimismo la reposición del curso breve y la creación de uno auxiliar al primer año en el Instituto Comercial de Antofagasta.

Se dió cuenta del envío al Consejo, por el Director del Instituto Comercial de Concepción, de algunas fotografías de una propiedad que se ofrece en venta para la instalación de ese establecimiento. Se acordó dejar pendiente su resolución, mientras se solicitan todos los antecedentes que existan al respecto.

Se dió cuenta:

De varias propuestas de profesores para el Instituto Comercial de Arica, para los siguientes cargos: Inspector General, profesores de Ciencias Físicas y Naturales y Productos Comerciales, Matemáticas, Esteno-Mecanografía, Derecho Comercial, Nociones Económicas, Educación Cívica;

De una comunicación del Director del Instituto Comercial de Talca, en la que solicita se le conceda la propiedad de los cargos que desempeñan algunos profesores del Instituto de su cargo;

De un oficio del Ministerio de Instrucción, en el cual se le comunica al Consejo que ese Departamento ha ordenado a la dirección de los diversos Institutos Comerciales que todas sus comunicaciones sean dirigidas al Ministerio por medio del Consejo, con excepción de algunas de simple carácter administrativo;

De otra comunicación de ese mismo Ministerio, en la que se transcribe una comunicación del Secretario General de la Sociedad de las Naciones, en la cual se insinúa la conveniencia que los profesores de ciertas cátedras contribuyan a difundir los anhelos de paz, de espíritu de bienestar universal que persigue dicha Sociedad;

De una comunicación de la Asociación de Contadores de Chile y de otra de la Sociedad de Contadores titulados por el Estado.

En seguida el Consejo entró a tratar sobre los rumbos y organización de la enseñanza comercial.

EJERCITO Y ARAMADA

El coronel señor Véliz visitó ayer el Regimiento Pudeto

EL JEFE DE LA III BRIGADA DIRIGE LA PALABRA A LOS SUB-OFICIALES

A las 8.30 de la mañana de ayer el jefe de la 3.a Brigada Cambinada coronel señor Véliz, compañado de su ayudante continuó en su visita a los cuerpos de la guarnición.

UNA VISITA AL PUDETO

Ya en el Pudeto, el coronel señor Véliz, interrogó al actual contingente militar, imponiéndose personalmente de la preparación de cada conscripto, de sus conocimientos en materia de instrucción primaria, de sus necesidades, de la forma cómo se les trataba en el cuartel, etc.

Terminado este interrogatorio, se pasó la revista reglamentaria en estos casos, lo que dejó en evidencia la buena preparación de los conscriptos y de sus progresos en la enseñanza militar.

En seguida el jefe de la Brigada reunió a los sub-oficiales en el casino del Regimiento, dirigiéndoles la palabra y expresándoles lo que significaba su cooperación en las tareas educacionales de los ciudadanos que van al cuartel a cumplir con la ley de servicio militar.

Las palabras del jefe fueron escuchadas con todo interés y cariño por los sub-oficiales.

Después de visitar las diversas dependencias del Regimiento el jefe de la Brigada abandonó el Pudeto felicitando al comandante de esta unidad por el magnífico pie en que lo mantiene y por el buen estado de la tropa.

El traslado de la Escuela de Tiro de Artillería a Linares

En ediciones anteriores hemos dicho que el Ministerio de Guerra había dictado un decreto por el que disponía el traslado de la Escuela de Artillería, que se encuentra en El Culenar a Linares.

Este decreto, que ha quedado tramitado en la tarde de ayer, es el siguiente:

"Vistos estos antecedentes y considerando la necesidad inmediata que existe de ubicar en otra parte la Escuela de Artillería.

Decreto:

Fíjase como guarnición de la Escuela de Artillería, la ciudad de Linares.

La Inspección General del Ejército procederá a tomar las medidas que sean necesarias en relación con este traslado.

Modifícase, con tal motivo, en su parte pertinente, el Reglamento N.o 6 de Denominación de los Comandos y Unidades.

La epidemia de la grippe adquiere alarmantes caracteres en El Tucapel

A causado alarma, en los círculos militares la aparición de la epidemia de grippe en algunos cuarteles de la capital.

La autoridad correspondiente ha impartido las órdenes del caso para atacar la epidemia que está próxima a hacer extragos en los diversos regimientos.

Según nuestras informaciones, en el Regimiento Tucapel se han producido ciento treinta y seis casos de grippe, lo que sería la causa de la alarma producida.

Con este motivo, el jefe de la Tereera Brigada, iniciará en breve una visita a los diferentes cuarteles de su mando, para imponerse del verdadero estado sanitario y proceder a tomar las medidas indispensables para atacar el mal.

A DISPOSICION DEL MINISTERIO DE JUSTICIA. — Por decreto expedido ayer por el Ministerio de Guerra, se ha nombrado al capitán don Ignacio Urrutia, para que en comisión transitoria, pase a disposición del Ministerio de Justicia, con el objeto de que sea nombrado Fiscal en las investigaciones que aquel Departamento hace sobre la conducta del ex-Alcalde de Curicó.

DE BAJA. — Ha sido dado de baja al sub-alférez de la Escuela Militar don Tomás Huneeus Eastman.

CADETE EFECTIVO. — Ha sido nombrado cadete efectivo de la Escuela Militar, don Germán Pinstels Ries.

DEFUNCION

Ayer ha fallecido nuestra querida madre, abuelita y deudo, señora

Tránsito Olano v. de Baigorria

Sus funerales se efectuarán mañana, a las 4 de la tarde, saliendo el cortejo fúnebre de Tocornal 518, en dirección al Cementerio General.

LA FAMILIA.

UNA OJEADA SOBRE LA LEGISLACION SOCIAL DE CHILE Y LAS LEYES DE EMPLEADOS PARTICULARES

INTERESANTE CONFERENCIA QUE DICTARA MAÑANA DON JORGE GUSTAVO SILVA

Mañana, a las 9.30 P. M., en los salones de la Unión de Empleados de Chile dictará una interesante conferencia don Jorge Gustavo Silva sobre las leyes sociales chilenas, especialmente las dictadas en este último tiempo.

Esta conferencia ha despertado especial entusiasmo, dado el conocimiento, preparación y preocupación que el señor Silva ha demostrado sobre estas materias y por el hecho de ser jefe las Secciones Internacional, Biblioteca y Publicaciones y Previsión Social del Ministerio del Trabajo.

Damos a continuación el trabajo de tan interesante materia:

I. Un siglo sin leyes sociales. — Por qué. — Las constituciones primitivas y la mercadería. — Esclavo. — Despunta en Chile la cuestión social. — En torno de 1900. —La primera huelga sangrienta.

II. Dictase la primera ley social. —Examen del período comprendido entre 1906 y 1923.

III. Las leyes sociales de 1924 y 1925. — Su significación, importancia y aplicación.

IV. Los empleados aspiran también a ser amparados por leyes especiales. — Las iniciativas en esta materia. — Las leyes sobre la materia: su texto actual.

V. Conclusión.

¿Quereis un cutis con la tersura y el perfume del lirio y de la rosa?

Usad diariamente,

El Jabon de Reuter

y lo conseguireis.

Sin la menor duda, es el Jabón de mejor perfume, y más beneficioso para el cutis.

Agentes generales, DAUBE y CIA., Valparaíso

DON ENRIQUE VERGARA ROBLES

VOLVERIA A ASUMIR EL CARGO DE DIRECTOR GENERAL DE CORREOS Y TELEGRAFOS

Numerosos y variados son las versiones que han venido circulando últimamente respecto del cargo a que se destinaría el ex-Director General de Correos y Telégrafos señor Enrique Vergara Robles.

Se nos informa que el señor Vergara volvería a hacerse cargo de la Dirección de Correos y Telégrafos y que el actual Director, señor Vidaurre Leal, iría a Europa comisionado por el Gobierno.

Es muy probable que dentro de la presente semana queden firmados los decretos respectivos.

VENDO

una antigua y acreditada Botica situada en local propio y barrio de mucho porvenir, con toda clase de facilidades.

Tratar con Luis A. Ferdinand.

ESTADO 33 (Bajos)
(De 4 a 5)
Casilla 4660

SE CAMBIARA TODOS LOS JEFES DE POLICIA DEL PAIS

Atendiendo a un acuerdo de la Dirección de Policías de la República, el Ministerio del Interior ha acordado el cambio de destinaciones de todos los Jefes y oficiales de los cuarteles de policía del país.

El decreto Gubernativo en que se establecen estos cambios quedará firmado hoy.

ES EL MEJOR
CIGARRILLO
EN
CHILE
DE
$0.40 c.

EL CONSEJO DE GABINETE DE AYER

SE APRUEBA EL INFORME DE LA COMISION QUE ESTUDIO EL DERECHO A LAS REUNIONES OBRERAS.—SE ACUERDA GRATIFICAR A LOS EMPLEADOS ADMINISTRATIVOS DE LA ZONA SALITRERA.

SE REITERA EL ACUERDO DE QUE LOS DECRETOS - LEYES TIENEN FUERZA DE LEY DE LA REPUBLICA.—HUBO ACUERDO PARA SEPARAR DE SU PUESTO AL INSPECTOR DEL TRABAJO DE VALPARAISO.

Al mediodía de ayer se celebró en el Despacho de S. E. el Presidente de la República, un importante Consejo de Gabinete.

En esta reunión se consideró el informe de la comisión que estaba encargada de informar sobre el Derecho de reunión en las Oficinas Salitreras.

Sobre esta materia, nos ocupamos en otras columnas.

En seguida el Consejó pasó a ocuparse de la situación de los Empleados Administrativos en servicio en la Zona del Salitre, de parte de los cuales se habían recibido algunas peticiones tendientes a conseguir un aumento de sus sueldos.

El Ministro del Interior expuso la situación de estos funcionarios y la carestía de la vida que se hace sentir en la zona Norte del país, y terminó manifestando que consideraba muy justas estas peticiones y que por lo tanto, era partidario de conceder a estos empleados una gratificación especial.

Fué aceptada y despachada favorablemente esta idea del señor Jaramillo y probablemente hoy quede redactado el decreto respectivo.

A continuación, el Consejo pasó a ocuparse de ciertas declaraciones hechas por funcionarios públicos en el sentido de que no reconocen como leyes de la República los decretos que con tal carácter dictaron las Juntas de Gobierno. El Consejo reiteró su anterior acuerdo en cuanto a que dichos decretos tienen fuerza de ley, y resolvió pasar una circular a todos los funcionarios públicos en este sentido, pidiendo se indique a aquellos empleados que se nieguen a aceptarlos, para tomar contra ellos las medidas correspondientes.

El Consejo acordó también separar de su puesto al Inspector del Trabajo de Valparaíso, por haber manifestado que él no acataba las leyes últimamente dictadas sobre Legislación del Trabajo.

LA CAMARA INDUSTRIAL DE VALDIVIA ACUERDA CONCURRIR A LA EXPOSICION DE BOLIVIA

HAN QUEDADO CONSTITUIDOS LOS DEPOSITOS DE MUESTRARIOS DE VALPARAISO Y ANTOFAGASTA

CENTENARES DE PRODUCTORES E INDUSTRIALES SE INSCRIBEN PARA PARTICIPAR EN LA EXPOSICION

Tocan a su término los trabajos de propaganda para la concurrencia de los industriales y productores chilenos a la Exposición que se celebrará en Bolivia en el mes de Agosto próximo, con motivo del Centenario de la Independencia de esa República.

Las informaciones oficiales hacen saber que la Exposición se abrirá en los primeros días de Agosto para clausurarse a fines de Setiembre.

Los locales construídos por Bolivia para la Exposición se hallan situados en el corazón de la ciudad y constituyen grandes y extensos galpones; pero por lo que a Chile se refiere serán insuficientes, de manera que la comisión organizadora ha resuelto construir pabellones especiales.

Para este efecto se ha abierto un concurso de ideas y bases o proyectos al cual se han presentado numerosos arquitectos y constructores proponiendo ideas de construcciones artísticas, originales, económicas y de rápida ejecución, como lo requiere la premura del tiempo.

También se están recibiendo en el Secretariado, que está a cargo de los Servicios Económicos Agrícolas, en la Quinta Normal, numerosas proposiciones para lo relacionado con la iluminación, propaganda luminosa, radiotelefonía y demás atracciones que se instalarán en los pabellones chilenos.

LOS INDUSTRIALES DE VALDIVIA

El delegado del Secretariado, señor Luis Aránguiz, que se halla en jira por las provincias del Sur, asistió a una reunión que los industriales y productores de Valdivia celebrarán en la Intendencia de aquella ciudad. Los industriales acordaron concurrir a la Exposición de Bolivia con todos los productos de la región.

GANADERIA

Hay marcado interés en los criaderos para participar en la Exposición y muchos enviarán los mejores ejemplares de raza.

Para ello el Secretariado da facilidades especiales de transportes, inclu̇so el pasaje para el cuidador, pero debiendo correr de cuenta del interesado la atención, alimentación y cuidado del ganado.

AVICULTURA

La Asociación de Avicultores acordó hacerse representar con sus mejores exponentes y designó un delegado para que la represente en La Paz.

El Secretariado, conforme al reglamento, dará las facilidades de transporte y pasaje para un cuidador; pero los interesados entenderán por su cuenta con el cuidado y alimentación de las especies.

LOS DEPOSITOS DE MUESTRARIOS

Los productos de Santiago al Sur se concentrarán en la Quinta Normal y la carga deberán remitirla los interesados en boleto por pagar con la siguiente dirección: "Exposición de Bolivia. Desvío Quinta Normal, Santiago." De aquí será llevada por cuenta de la comisión a La Paz.

El secretario general, señor Jorge Schneider Labbé, se trasladó a Valparaíso para construir el depósito para las provincias de Valparaíso y Aconcagua, que estará a cargo de la Aduana de ese puerto.

Por su parte el delegado del Secretariado, señor Arturo Izquierdo, acaba de dejar constituído el depósito de Antofagasta a cargo también de la Aduana de ese puerto, para los muestrarios de Arica a Coquimbo, inclusives.

INTERES POR LA EXPOSICION

En toda la prensa del país se deja constancia del interés que ha despertado entre los industriales y producores la Exposición de Bolivia, que para las industrias chilenas tiene mucha importancia, ya que se trata de un mercado de mucho porvenir.

En el Secretariado se están recibiendo a diario numerosas adhesiones y suman ya más de un centenar las inscripciones hechas.

Por lo que respecta al gravamen que la concurrecia sigifica, es del caso repetir que todos los gastos corren por cuenta del Secretariado, desde su despacho de la estación de origen hasta La Paz y regreso, en caso necesario.

CATALAGO

Está preparándose el catálogo que, a la vez, será un album gráfico exponente de nuestras industrias, artes, ciencias, etc.

Se editará una obra de lujo, voluminosa y completa. El comercio se ha anticipado a hacer reservar páginas de avisos y de monografías que se presentarán en dicho catálogo-album especialmente destacadas.

LOS PABELLONES DE CHILE

El grupo de pabellones que construirá Chile en La Paz habrá de constituir un completo exponente de todas nuestras actividades industriales y productoras, de obras de artes, de cultura, etc. y se consultan también dependencias especiales que sirvan de centro de reuniones sociales para la sociedad paceña y para los extranjeros que habrán de visitar aquella capital durante las fiestas del Centenario.

Habrá salones de sonferencias, de proyecciones luminosas, de reuniones, baile, música, radiotelefonía, etc., etc. y se dedicarán días especiales a la propaganda de los diversos artículos así para los vinos, como para los demás productos.

Los alrededores de los pabellones estarán adornados con parterres, terrazas, jardines, juegos de agua, iluminaciones, etc., etc.

HOY ya es el último

día que usted podrá aprovecharse de

¡UNA BUFANDA GRATIS!

Toda compra mayor de cien pesos le da derecho en la Fábrica de Tejidos de Punto

"THE JERSEY"

a obtener de regalo una insuperable bufanda de lana cardada, y aprovechar los precios de liquidación extracolosal.

TRAJES con bata de lana, desde	$ 150.00
TRAJES sastre de lana y seda, desde	$ 80.00
PALETOES de lana punto grueso, desde	$ 40.00
CASACAS de lana, desde	$ 20.00
CAPITAS de lana para todas las edades, desde	$ 20.00
CHALES de lana dobles, desde	$ 40.00
TERNITOS de lana punto grueso y fino, desde	$ 20.00
BATITAS de lana, todas edades y modelos, desde	$ 15.00
CAMISETAS de hilo seda, para señoras, desde	$ 10.00
CAMISETAS de lana, para señoras, desde	$ 20.00
COMBINACIONES de hilo seda, desde	$ 25.00
COMBINACIONES de lana, para señoras, desde	$ 30.00
REFAJOS de lana, tejido fino, desde	$ 25.00
CHOMBAS de lana y blusones, desde	$ 20.00
JERSEY para colegiales, en todas las edades, desde	$ 15.00
JERSEY para hombres, gruesos, desde	$ 45.00
CHALECOS para señoras, desde	$ 25.00
CHALECOS para hombres y niños, desde	$ 30.00
PANTALONES de lana, para señoras, desde	$ 20.00
PANTALONES de hilo seda, para señoras, desde	$ 15.00

PALETOCITOS de guagua, polainas, chambritas, etc., etc.

Depósitos de venta de esta fábrica

Sto. DOMINGO esq. 21 DE MAYO.—DELICIAS 909, CASI esq. DE ESTADO.— AGUSTINAS 909, CASI esq. AHUMADA.— SAN DIEGO 156 (FABRICA).— CONDELL 286, EN VALPARAISO

Músicos de Banda

PARA SALON DE PATINAR, NECESITASE

COMPAÑIA 1034

De 2 a 4 P. M.

LA PRIMERA SESION DEL CONSEJO DE VIAS Y COMUNICACION

SE DESIGNA UNA COMISION ENCARGADA DEL ESTUDIO DEL PLAN GENERAL DE COMUNICACIONES

QUEDA PENDIENTE LA RESOLUCION DE ALGUNAS SOLICITUDES SOBRE AUMENTOS DE TARIFAS EN VARIOS FERROCARRILES PARTICULARES

El Consejo de Vías de Comunicación celebró ayer su primera sesión presidido por el Ministro del ramo señor Francisco Mardones, y con asistencia de los consejeros señores Pedro Charpín, Alberto García de la Huerta, Abraham Gatica, Francisco Leighton, Miguel Letelier, Carlos A. Martínez, Marcos Orrego, Gabriel Palma, Francisco J. Prado, Gustavo Quezada, Tomás Ramírez y Teodoro Schmidt y del secretario señor Luis Adduard.

El señor Ministro expuso en líneas generales el objeto perseguido al dictar el Decreto-Ley General de Ferrocarriles, en virtud del cual se creó el Consejo: estimular la construcción de vías férreas dando facilidades y seguridades a los interesados en ejecutarlas y armonizar el desarrollo de los diversos medios de comunicación del país. Recomendó especialmente la confección del plan general de vías de comunicación, para cuyo objeto insinuó al Consejo la conveniencia de designar desde luego una comisión que iniciara este estudio.

El señor Ramírez recordó que la Ley de Caminos establece la obligación del Gobierno de hacer un plan general de carreteras, plan que hasta ahora no se ha confeccionado, y manifestó que esta era la oportunidad de satisfacer ese objetivo.

Usó en seguida de la palabra el señor Letelier y expresó que estimaba muy laudables los propósitos e iniciativas del señor Ministro al dictar el conjunto de disposiciones que contiene el Decreto-Ley General de Ferrocarriles. Agregó que, sin embargo, no podía dejar pasar en silencio en la primera sesión del Consejo la intranquilidad que despierta en los productores cierto marcado automatismo que parece establecer el artículo 77 del Decreto-Ley en las bases de la tarificación. Este artículo, a su juicio, es una salvaguardia segura para el resultado de la explotación de las empresas ferroviarias y tal vez va a constituir un punto de apoyo en que cimentar peticiones de alza de tarifas. El interés del país en general, añadió, va a quedar representado en la cautela con que las disposiciones del artículo ya citado sean aplicadas por la Inspección Superior, por el Consejo y por el Ministro. Terminó manifestando su confianza de que la Ley se aplicaría con criterio nacionalista, ya que somos un país joven cuyo progreso debe impulsarse no sólo en el sentido de contar con empresas ferroviarias prósperas, sino también en el de tener trasportes a precios compatibles con el desarrollo de sus actividades económicas fundamentales.

El señor Schmidt hizo algunas consideraciones generales sobre el plan de vías de comunicación y se refirió particularmente a las principales corrientes de tráfico del país.

En seguida el Consejo designó la comisión que se encargará del estudio del plan general de comunicaciones, comisión que quedó compuesta por los señores Miguel Letelier, Pedro Charpín, Gustavo Quezada, Teodoro Schmidt, Francisco Leighton y el Inspecto Superior de Ferrocarriles.

El señor Marcos Orrego, sub-inspector de Ferrocarriles, dió cuenta de que la Inspección Superior tiene en estudio los siguientes asuntos, sobre los cuales informará en una sesión próxima al Consejo: una solicitud de la Compañía Minera e Industrial de Chile encaminda a obtener que se le autorice nuevamente para cobrar con un recargo de 20% las tarifas del ferrocarril de Concepción a Curanilahue y otra solicitud de la Empresa del Ferrocarril de Caleta Buena a Agua Santa en que pide: 1.o que se mantengan en vigencia por un nuevo período de cinco años el cuaderno de tarifas y reglamento actualmente vigentes en el ferrocarril, declarándose que durante ese nuevo plazo regirá el aumento de 30% que está incorporado en sus tarifas; y 2.o que se autorice provisoriamente un aumento de 20% en las tarifas mientras la Industria Salitrera recobra su producción normal. Agregó el señor Orrego que con el objeto de estudiar esta última solicitud se trasladará próximamente acompañado del ingeniero jefe del Departamento de Finanzas de la Inspección Superior, al Ferrocarril de Agua Santa.

De acuerdo con el artículo 110 de la Ley General se hizo un sorteo para determinar el número de años que permanecerán en sus cargos los señores consejeros. El resultado fué el que sigue: los señores Schmidt, Quezada, Edwards y Palma, dos años; los señores Charpín, Prado, Letelier y Lanas, cuatro años; y los señores Leighton, Gatica, García de de la Huerta, Ramírez y Martínez, seis años.

Finalmente, se tomaron diversas resoluciones de carácter interno, entre ellas la de sesionar cada quince días los Martes, a las 6 P. M.

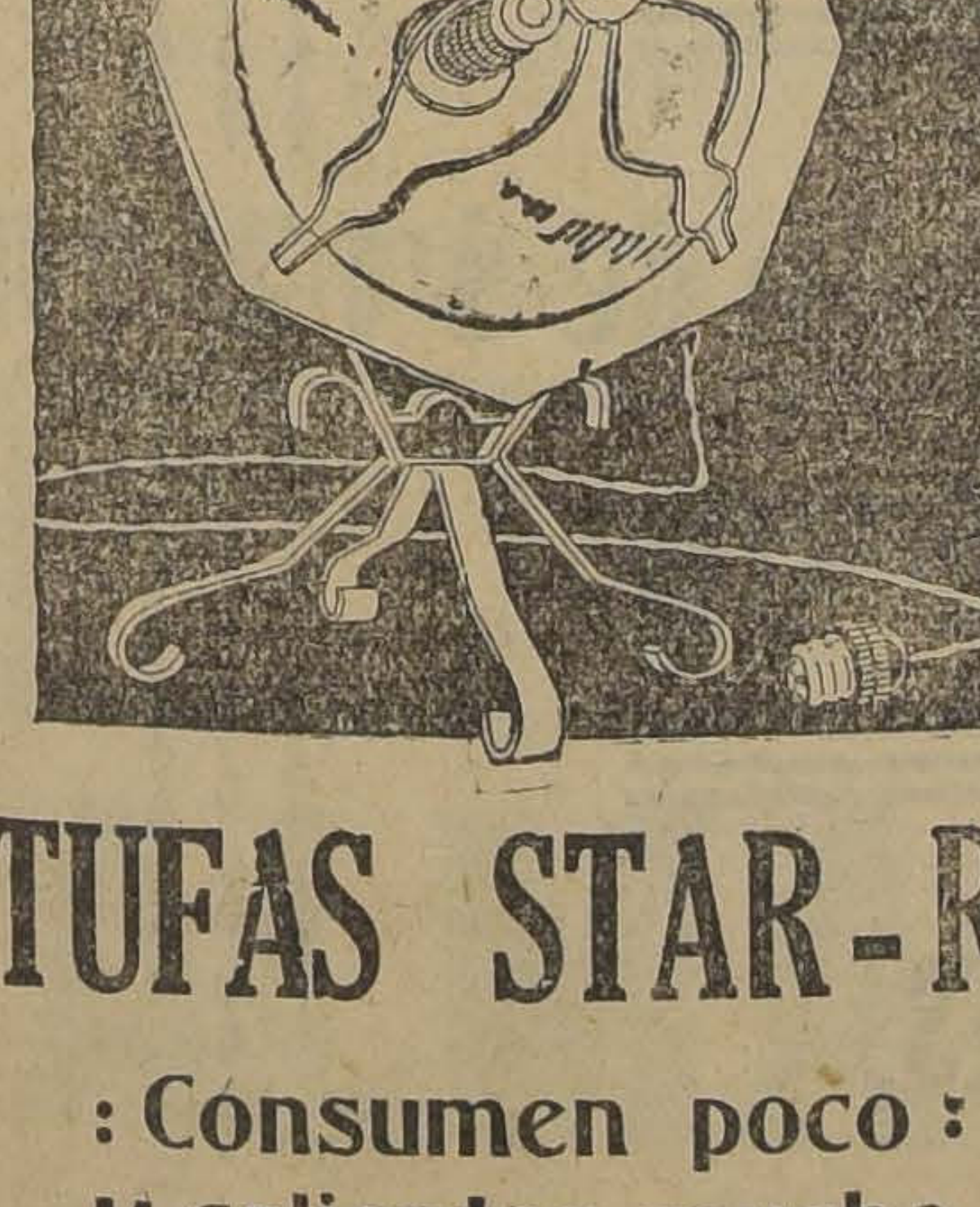

ESTUFAS STAR-RITE

: Consumen poco :
y calientan mucho

CARR-HAYNES & Co.
Agustinas 1041 Cas. 2769

SEA GRUESO, SALUDABLE, FUERTE, ROBUSTO

Si en lugar de seguir siendo flaco (o flaca) prefiere Ud. aumentar sus carnes y fuerzas y hermosear sus formas, decídase hoy mismo a tomar CARNOL, el bien conocido específico para engordar. A las pocas semanas de tomarlo, en toda probabilidad habrá aumentado Ud. algunos kilos, y continuando el tratamiento alcanzará su peso en proporción con su estatura. Las personas delgadas no son tan atractivas como las gruesas y robustas, bien desarrolladas y formadas; además, están expuestas a enfermarse con mayor facilidad; de ahí que toda persona, delgada quiera engordar y fortalecerse. No basta aumentar los alimentos para poder engordar, sino que es necesario retener y asimilar lo que uno come. Muchas personas delgadas comen más que las personas gruesas; pero sin provecho, porque su organismo no retiene ni asimila los alimentos que recibe. CARNOL (pastillas) no es un remedio para curar enfermedades, sino una combinación de ingredientes nutritivos para hacer engordar a los delgados.

ATENCION.—Enfermos del estómago, así como también aquellos que necesiten un tónico reconstituyente, no deberán tomar CARNOL si no desean, al mismo tiempo, ganar carnes. CARNOL se vende en las Boticas.

Autobuses Ñuñoa

Se pone en conocimiento del público la tarifa que se cobra en las distintas secciones, que es la siguiente:

Plaza de Armas-10 de Julio, $ 0.20, 10 de Julio-P. de Ñuñoa, $ 0.20; Plaza de Ñuñoa-Los Guindos, $ 0.20.

Después de las 11 P. M., se cobrará doble tarifa.

NOTA IMPORTANTE:

Queda entendido que los pasajeros que suban en Plaza Italia, pagarán la misma tarifa anterior.

A. E. AUTOBUSES.

UN NUEVO REGLAMENTO PARA LOS AUTOBUSES

SERA SOMETIDO A LA CONSIDERACION DE LA JUNTA DE VECINOS DESPUES DE DETENIDO ESTUDIO

Con el objeto de confeccionar un Reglamento de Autobuses que sería sometido a la consideración de la Junta de Vecinos, los dueños de Autobuses celebrarán esta noche a las 9 P. M. una importante sesión en su local de la calle Sargento Aldea N.o 1067.

En esta misma sesión se efectuarán elecciones generales de directorio a que han llamado los actuales dirigentes.

Tendrán derecho a voto dos representantes de cada línea.

Otro asunto de interés que se estudiará esta noche, se refiere a la apertura de una oficina de la institución en el centro de la ciudad, que tendrá a su cargo todos los asuntos relacionados con los servicios de autobuses.

LOS ACUERDOS TOMADOS ANTE AYER

Los dueños de autobuses celebraron una interesante sesión, según nuestras informaciones se habría llegado a los siguientes acuerdos:

1.o Se derogará el decreto que prohibe llevar señoras en el pescante.

2.o Se permitirá anunciar en forma discreta el recorrido de los coches, pero se prohibirá gritar.

3.o Se permitirá a las góndolas detenerse en la línea de los tranvías, siempre que esto no implique un peligro.

4.o Se exigirá a los que manejan el uso de la gorra uniforme; pero se les permitirá colgarla, siendo prohibido el uso de sombrero.

5.o Se permitirá pasajeros de pie dentro de las góndolas, intentando no se exija la limitación a los tranvías, siendo estrictamente prohibido en las pisaderas.

6.o Se permitirá tocar la bocina en las boca-calles oddne hayan guardianes dirigiendo el tránsito, siempre que éstos estén distraídos o haya que llamar la atención de algún peatón.

7.o Con respecto al silenciador, se ensayará el uso del tubo silenciador; y si da resultados favorables, la Municipalidad resolverá sobre el reemplazo del silenciador por este tubo.

8.o Se prohibe terminante detenerse a tomar o dejar pasajeros a mitad de la cuadra.

9.o Se prorroga en 30 días el plazo para que los cobradores se procuren sus documentos.

ACTIVIDADES DE LA U. E. CH.

Con motivo de haberse dado cuenta que no es posible hacer efectivo el cierre a las siete, en ciertos barrios de la ciudad, se tomaron después de varias deliberaciones, acuerdos tendientes a intensificar la campaña que haga efectiva la ley de las ocho horas de trabajo. Con este objeto se nombró una comisión compuesta de los compañeros Quiroga, Molina, Lorca quienes se encargarán de la redacción de proclamas, manifiestos, que se distribuirán en lugares convenientes, a fin de conseguir que sea un hecho esta unánime aspiración de los asalariados.

Se lee una nota del señor Jorge Gustavo Silva, en que ofrece para la semana una conferencia en los salones de la Uech, de acuerdo con lo prometido en la noche de la velada del Viernes pasado. Se resolvió contestar agradeciendo al señor Silva y señalar el día Jueves a las 9.30 P. M. para que tenga lugar la mencionada conferencia.

En seguida se dió lectura a la renuncia que del cargo de Representante Legal hará el señor Bunster ante el Consejo de Delegados.

Después de larga deliberación quedó en pie el voto de publicar en hojas volantes esa renuncia-manifiesto, por que en ella se verá mejor que en ningún otro documento la labor intensa que en estos últimos tiempos se ha llevado a cabo en el seno de la Unión de Empleados de Chile.

CONFERENCIA DEL SEÑOR JORGE GUSTAVO SILVA

Como teníamos anunciado, la conferencia del señor Jorge Gustavo Silva ofrecida a los miembros de la Uech, tendrá lugar el Jueves, a las diez P. M., en el local de la Organización, Bandera 542.

El tema sobre que tratará el conferencista es **Ojeada sobre la Legislación Social Chilena, y en especial sobre la Ley de Empleados Particulares.**

Dada la importancia del tema que se desarrollará y el valor intrínseco del conferencista, se espera que esta conferencia será todo un éxito y que una será de las más concurridas que se han verificado en el seno de nuestra Organización.

A Continuación publicamos los distintos capítulos sobre que versará esta interesante conferencia:

1.o Un siglo sin leyes sociales. Porqué. Las constituciones primitivas y la mercadería. Esclavo. Despunta en Chile la cuestión social. En torno de 1900. La primera huelga sangrienta.

2.o Dictase la primera Ley Social. Examen del período comprendido entre 1906 y 1923.

3.o Las leyes sociales de 1924 y 1925. Su significación, importancia y aplicación.

4.o Los empleados también aspiran a ser amparados por leyes especiales.

Las iniciativas en esta materia. Las leyes sobre la materia: su texto actual.

5.o Conclusión.

LA SECCION ARTISTICA DE LA UECH

Se nos pide citar para mañana a las siete P. M., por los compañeros que integran la sección artística de la Uech, a todas las señoritas que deseen ingresar al cuadro artístico que se fundará como primera providencia, para seguir después con la sección música, pintura, escultura, etc.

CITACIONES

Para hoy, a las 9.30 P. M. Convócase a gran Asamblea de Delegados, la que tendrá que conocer sobre la renuncia del Representante Legal.

Hoy 6 P. M. Asamblea General de la Tracción Eléctrica; 6.30 P. M. Chili Telephone, 8.30 P. M. Casa Molina Lackington. Jueves, 9.30 P. M. Conferencia del señor Jorge Gustavo Silva, sobre Legislación Social Chilena y en especial sobre la Ley de Empleados Particulares.

EL SERVICIO DENTAL DE LA UECH

Está en conocimiento de los empleados la activa labor que está desempeñando actualmente la Unión de Empleados de Chile, la cual no se ha limitado únicamente a defender los derechos de sus afiliados, sino también a procurarles una serie de servicios que son indispensables dada la carestía de la vida.

Una de las secciones más interesantes de esta institución, es la que presta a sus asociados un servicio dental a un precio verdaderamente económico, ya que solo pagan el valor del material que se emplea en los trabajos.

Según se nos informa son alrededor de trescientos los empleados que están ocupando actualmente los servicios del dentista de la Uech, señor Viloff.

El señor Viloff, según se nos informa, instalará dentro de poco una clínica en el mismo local de la Uech ubicado en la calle Bandera N.o 542, ya que su actual estudio de la calle Gálvez N.o 133 no da capacidad para atender a su clientela y a los empleados a un mismo tiempo.

Los empleados no pagan ninguna cuota extraordinaria por este servicio, y solo necesitan estar con sus cuotas al día, para ser inscritos en el registro del servicio dental.

Para cuyo efecto se le entrega en la secretaría de la Uech, la tarjeta que acredita al empleado, ante el señor Viloff, como afiliado a la institución.

DON LUIS ALDUNATE, EMBAJADOR EN ARGENTINA

De fuente autorizada hemos sido informados que el Gobierno ofreció ayer la Embajada en Argentina al señor Luis Aldunate, ex-Ministro de Chile en España.

El señor Aldunate contestó ayer mismo aceptando el cargo.

DE LO PRIMERO QUE SE OCUPARA Mr. KAMERER SERA DE LA CREACION DEL BANCO CENTRAL

ACOMPAÑARAN AL FINANCISTA NORTEAMERICANO SIETE TECNICOS

Es del dominio de nuestros lectores la noticia que hace algunos días dimos a nuestros lectores, sobre la venida del financista norteamericano Mr. Kamerer al país, quien viene a ordenar nuestros asuntos financieros.

En el Ministerio de Hacienda se nos ha informado que de lo primero que deberá ocuparse Mr. Kamerer, es del estudio del proyecto que consulta la creación del Banco Central de la República.

Al efecto, se ha pedido al señor Luis Illanes, dedique especial preferencia en reunir datos sobre este particular, a fin de hacer más fácil la labor del financista norteamericano.

Oficialmente se nos dice que a Mr. Kamerer lo acompañarán al país siete técnicos en la materia.

PAVIMENTACION DE LAS AVENIDAS PROVIDENCIA Y MANUEL MONTT

Ayer ante el Director del Alcantarillado y Pavimentación de Santiago, se abrieron las propuestas para la pavimentación definitiva sobre base de concreto de las avenidas Providencia y Manuel Montt.

Se presentaron los siguientes proponentes con los precios que se indican:

Don M. A. Droguett. — Adoquinado nuevo sobre base de concreto de 10 centímetros de espesor a $ 31.90 el metro cuadrado.

Adoquinado bajo vía de tranvías a $ 34.60 el metro cuadrado.

Solera recta nueva a $ 12.20 el metro lineal colocado.

Solera curva nueva a $ 15.50 el metro lineal colocado.

Don Adolfo Wainer. — Adoquinado nuevo sobre base de concreto de 10 centímetros de espesor a $ 32.90 el metro cuadrado.

Adoquinado bajo vía de tranvías a $ 40.90 el metro cuadrado.

Solera recta nueva a $ 12.80 el metro lineal colocado.

Solera curva nueva a $ 14.40 el metro lineal colocado.

Don F. English. — Adoquinado nuevo sobre base de concreto de 10 centímetros de espesor a $ 32.30 el metro cuadrado.

Adoquinado bajo vía de tranvías a $ 37.50 el metro cuadrado.

Solera recta nueva a $ 12.60 el metro lineal colocado.

Solera curva nueva a $ 13.60 el metro lineal colocado.

Recanteo y colocación de solera usada recta o curva a $ 4.90 el metro lineal.

Colocación de solera usada recta o curva sin recanteo a $ 3.70 el metro lineal.

LOS MINISTROS VISITAN LA OFICINA DE ESPECIES VALORADAS

El Ministro de Hacienda, señor Valentín Magallanes, acompañado de todos los Ministros y atendiendo a una invitación especial del señor Ignacio Ugarte, visitó en la tarde de ayer la Oficina de Especies Valoradas, que funciona en la Quinta Normal de Agricultura.

Los Secretarios de Estado salieron altamente impresionados de los servicios a cargo del señor Ugarte, los más importantes que sirven los intereses de la nación.

El señor Magallanes anotó algunas necesidades urgentes de la Oficina en cuestión y que serán atendidas a la brevedad posible.

Ya conocemos Colonia Dobry

EXPOSICION DE LA SOCIEDAD NACIONAL DE AGRICULTURA SOBRE LA COSECHA DE TRIGO EN 1925

Según los cálculos hechos por la Sociedad Nacional de Agricultura en Julio de 1924, basados en las informaciones de la Estadística y en las recogidas por la Sociedad, debía quedar en esa fecha un sobrante de 841.671 qq. métricos.

Desde esa fecha hasta el 31 de Diciembre se exportaron 869.426 quintales métricos.

Y siempre quedó un sobrante calculado en 700 mil quintales métricos.

Por lo tanto, la cosecha de 1924 que se estimó en esos cálculos en 7.548.095 quintales métricos, fué, en realidad, superior a esa cifra en los 700 mil quintales métricos que quedaron de sobrante y en 27.755 quintales métricos que es la diferencia entre la cantidad de 841.671 quintales métricos en que se calculó el sobrante exportable y los 869.427 quintales métricos que fué la exportada efectivamente desde Julio al 31 de Diciembre.

En consecuencia, la cosecha de 1924 ha sido de 8,275.850 quintales métricos cifra de la cual se parte para hacer el cálculo de la situación del trigo en el año actual.

Año 1925

	Quintales métricos
Saldo sobrante en 1.o de Enero de 1925.. ..	700.000
Cosecha de 1925.. ..	7,725,850
	8.425,850
Menos:	
Consumo y semilla para todo el año 1925	6,200,000
Sobrante	2,225,850

	Quintales métricos
Del sobrante de... ..	2,225,850
se ha exportado hasta la fecha..	1,100,000
entre trigo y harina, quedando un saldo de para exportar y mantener el sobrante de prevision.	1,125,850

Comprobación de la cosecha de 1925

Se ha estimado la cosecha de 1925 en 7.725,850 quintales métricos del modo siguiente:

	Quintales métricos
La cosecha de 1924 fué de	8,275,850
De esta cifra hay que deducir por pérdida de la cosecha de la zona Central de Talca al Norte..	300.000
Por disminución de la cosecha de la zona de Talca al Sur, según consta de las informaciones suministradas por las Delegaciones Departamentales. . .	250.000
Total..	550.000
Más..	2,225,850
Total general. .. .	7,725,860

	Quintales métricos
En resúmen, el año actual tendrá un superávit de trigo de.. ..	1,100,000
Saldo disponible para exportar y para sobrante de prevision..	1.125,850

LA ASAMBLEA DE HOY DEL PERSONAL DE LAS 4 ESCUELAS NORMALES DE SANTIAGO

A las 4 de la tarde de hoy, se efectuará en el Salón de actos de la Escuela Normal N.o 1, una Asamblea del personal de las Escuelas Normales y anexas de Santiago y delegaciones de las provincias.

Según se nos ha informado, asistirá el Director General de Educación Primaria, don Darío E. Salas, el Visitador de Escuelas Normales, don Rómulo Peña y otros altos jefes que fueron especialmente invitados por los profesores normales de la capital.

EL PROBLEMA SALITRERO PREOCUPA ACTUALMENTE AL GOBIERNO

SE ESTUDIA UN AMPLIO PROYECTO SOBRE LA INDUSTRIA DEL NITRATO

En nuestra edición anterior informamos a nuestros lectores de que el Gobierno estaba preocupado en conseguir la prórroga de la ley de Auxilios Salitreros, o de conseguir la promulgación de una ley permanente en este sentido.

Ampliando dicha información, podemos adelantar que el Ministro de Hacienda, señor Valentín Magallanes está estudiando un amplio proyecto sobre la industria salitrera, que abarcará desde la ley de auxilios hasta la reducción de los derechos de exportación, procurando llegar al abaratamiento de la producción del nitrato.

Sobre este asunto, hemos recibido del Gobierno la siguiente información oficial: "El Gobierno se encuentra preocupado de estudiar un amplio proyecto sobre la industria salitrera, en que se considerarán en conjunto todas las materias relacionadas con esta industria nacional."

SE AUMENTA LA DOTACION DE CARABINEROS DEL PAIS

El Ministerio del Interior ha dictado un decreto por el cual se acuerda el aumento de la dotación de Carabineros para todo el país.

Esta medida se habría tomado debido a la escasez de vigilancia que hay en algunos puntos de la República, inconveniente éste que se piensa solucionar decretando establecimientos de nuevos retenes de Carabineros.

EL SEÑOR ERNESTO BARROS JARPA

En el Ministerio de Relaciones Exteriores se nos ha informado que el 24 del actual llegará a Valparaíso a bordo del vapor "Teno", el Abogado de la Defensa de Chile en Washington, señor Ernesto Barros Jarpa.

El señor Barros Jarpa será recibido en Valparaíso por el Ministro de Relaciones Exteriores, señor Jorge Matte Gormaz.

LOS ESTABLECIMIENTOS DE INSTRUCCION PARTICIPARAN EN EL HOMENAJE A LA RAZA

CIRCULAR QUE CON ESTE MOTIVO ENVIA EL MINISTRO DE HIGIENE A SU COLEGA DE INSTRUCCION

OBREROS, ESTUDIANTES Y EMPRESAS IMPORTADORAS ENVIAN SUS ADHESIONES AL DIA DE LA RAZA

Como hemos informado en ediciones anteriores, los establecimientos educacionales tendrán una participación esencial y de alto significado en los actos que se realizarán el 21 de Mayo, durante la cruzada Educativa de Salud en homenaje a la Raza.

Con tal motivo en día de ayer el Ministro de Higiene envió a su colega de Instrucción una interesante circular en que le dá cuenta de esta gran obra social y solicita su cooepración para el mejor éxito de la cruzada de salud, haciendo intervenir a los establecimientos educacionales en esta cruzada.

Damos a continuación la nota del señor Ministro de Higiene:

"En nota número 365 de 9 del presente, este Ministerio tuvo el honor de manifestar a US. los propósitos que él abriga en orden a contribuir de una manera especial, y acordes con las actividades propias de él, a la conmemoración del Combate Naval de Iquique, dentro del espíritu que inspira el art. 4.o de la ley N.o 2977 de 28 de Enero de 1925.

Aludió el infrascrito en esa comunicación, a la conveniencia de que durante las conferencias escolares, que prescribe el citado artículo, se diera lectura a una "invocación de la raza", que el Ministerio prepara y que oportunamente enviará a los directores de establecimientos de Instrucción Pública.

Ahora me permito pedir a ese Ministerio que se sirva dar las instrucciones necesarias para que estos establecimientos participen en un acto colectivo de carácter público en el curso del cual se haría esa lectura, y se impondría a los escolares la escarapela tricolor que este Ministerio ha mandado confeccionar para el objeto.

Las instrucciones que el infrascrito querría ver impartidas por US. quedarán más o menos puntualizadas en la siguiente forma:

1. Los alumnos de los Liceos y de las Escuelas Públicas así de varones como de mujeres, se encontrarán formados a las 10 de la mañana del 21 de Mayo, a lo largo de la Avenida central y en el orden que fije la autoridad escolar a quien US. designe para el caso.

Cada conjunto de alumnos correspondiente a un establecimiento, guardará con los demás una distancia de 50 metros. Formarán en cada conjunto los profesores y lo encabezará el respectivo Director.

2. A las 10 de la mañana el Director de cada conjunto dará lectura a la "oración pro raza" o "invocación a la raza" que le habrá sido oportunamente enviada por el Ministerio de Higiene, Asistencia, Previsión Social y Trabajo, y hará la disertación o conferencia patriótica y cívica que prescribe el artículo 40 de la ley antes citada.

En seguida el Director impondrá a cada alumno la escarapela tricolor.

La Dirección General de Educación Primaria y los rectores y directoras de Liceos solicitarán del Ministerio de Higiene, Asistencia, Previsión Social y Trabajo (Sección Internacional, Biblioteca y Publicaciones) las insignias correspondientes, con arreglo a la población escolar de cada establecimiento.

3. Los actos a que se refiere el N.o 11 de estas instrucciones deberán estar terminados a las 11.15 A. M. A esta hora se dará comienzo al desfile especial frente a S. E. el Presidente de la República, quien se encontrará en una tribuna erigida en la Avenida Central de la Alameda a la altura de la Universidad de Chile.

4. Terminado el desfile, los alumnos de las escuelas y liceos regresarán a sus establecimientos en conformidad a las disposiciones de las autoridades escolares.

Espera el infrascrito, que US., apreciando debidamente los fines que se propone la ley de 1915, y a cuya realización este Ministerio desea contribuir en forma eficaz y patrióticamente útil, se habrá de servir prestarle todo su concurso y el del personal de enseñanza primaria y secundaria de la capital.

Dios G. a US. — (Fdo.) — **J. S. Salas**".

ADHESIONES AL HOMENAJE AL DIA DE LA RAZA

Continúan recibiéndose en el Ministerio de Higiene numerosas adhesiones obreras, estudiantiles y de empresas elaboradoras o importadoras de artículos sanitarios, para participar en la cruzada de la raza, preparando carros alegóricos para el desfile del 21 de Mayo.

Una de estas casas importadoras ha ofrecido diez mil pomos dentífricos con el objeto de distribuirlos entre los niños en la mañana de ese día.

MADO A SU CARGO ALGUNOS CARROS

En el Ministerio de Higiene se nos ha informado que varias sociedades han solicitado del señor Ministro se les conceda uno de los carros para tomarlos a su car

Hasta este momento tienen car la Policía, el Regimiento Es de Carabineros, la Sociedad de tesanos La Unión, la Sociedad vila Baeza, la Asociación de Es diantes contra el Alcoholismo y ria otras.

Todos los representantes de instituciones han sido invitados el Ministro a una reunión para ñana, a las 6 de la tarde.

SE REPARTIRAN DIEZ MIL TU BOS DE PASTA DENTAL

Una casa comercial ha ofre al Ministerio cooperar a los de la cruzada con un obsequio hará de diez mil tubos de pa dental.

Esta misma casa nos ha inform do que presentará un carro en desfile representando un gran ce llo para dientes.

EL CONCURSO

Se ruega a todos los interesa en el concurso de críquis sobre carros alegóricos que los prese a la brevedad posible al Minist

¿Tiene el cabello delgado y opaco? DANDERINA

SEMANA de GRANDES REALIZACIONES

HOY PRIMER DIA DEL RENGLON LANAS
PARA CABALLEROS Y SEÑORAS

TELAS PARA SOBRETODOS DE CABALLEROS, LANAS DE LO MEJOR, ULTIMA NOVEDAD. SON ESPONJOSAS Y LIVIANAS.

Ayer han llegado lindos otomanes, popelinas, y crepés de lana, para abrigos y trajes sastre. Se realizarán inmediatamente al precio de costo.

Hermosas telas escocesas, gran moda, de pura lana, a razón de $ 12 el mt.

Habrá una gran rebaja en los astrakanes negro y de color. Sigue igualmente la gran realización de creas.

NO OLVIDAR QUE LA CASA LIQUIDA EL RENGLON TELAS NACIONALES.

CASA MATEO DELPORTE

EDIFICIO DE UN PISO. — Rosas 1260, entre Morandé y Teatinos.

MANIFESTACION ENTRE BOMBEROS DE LA 6.ᴬ

Los voluntarios de la 6.a Compañía de bomberos y algunos de sus amigos y compañeros de labores ofrecerán mañana Jueves una manifestación al señor Carlos Arias Barrenechea.

UN EMPRESTITO CHILENO DEL AÑO 1889

En la Cancillería se ha recibido una nota del Ministro de Alemania ante el Gobierno de la Moneda, acompañando un acta oficial levantada en la notaría del señor Adolfo Hallés, en Berlín, que relata un acto del sorteo de bonos en oro que el Gobierno de Chile levantó en Berlín el año 1889.

Nuestro Gobierno estuvo representado durante el sorteo, por el señor Miguel Cruchaga Ossa, Cónsul de Chile en Berlín.

QUEDO FIRMADO EL DECRETO QUE FIJA EL REGLAMENTO DE LA LEY DE IMPUESTO A LA HERENCIA

TEXTO DE ESTE IMPORTANTE DECRETO

"En uso de la facultad que me confiere el N.o 2 del artículo (8) de la Constitución Política del Estado y lo dispuesto en el artículo 2.o de las disposiciones en él contenidas con las de la 416, de 19 de 1925, que autoriza al Supremo Gobierno para refundir las disposiciones en él contenidas con las dee la ley N.o 3920, de 2 de Junio de 1923, he acordado y decreto el siguiente Reglamento para la ejecución del Decreto N.o 1008, de 30 de Abril de 1925, que grava con contribución las donaciones y asignaciones por causa de muerte:

REGLAMENTO

Artículo 1.o La Dirección de Impuestos Internos tendrá a su cargo la vigilancia del cumplimiento de las disposiciones del Decreto N.o 1008 de 30 de Abril de 1925.

Artículo 2.o Para acogerse a exención del impuesto establecido en el inciso 2.o del Art. 12 del Decreto, los herederos deberán acompañar a la solicitud de exención, copia de la inscripción de posesión efectiva anterior juntamente con la constancia de haber satisfecho el impuesto correspondiente.

Artículo 3.o Las copias a que se refieren los artículos 17 y 18 del Decreto, deberán ser remitidas por los Juzgados a las Oficinas de Impuestos Internos el quinto día hábil después de agregadas al expediente.

Artículo 4.o Los plazos establecidos en el artículo 22 del Decreto se computarán con días hábiles.

Artículo 5.o Los Conservadores de Bienes Raíces, inmediatamente que practiquen las inscripciones de un Decreto Judicial que concede la posesión efectiva de una herencia, remitirán a la Oficina respectiva de Impuestos Internos, un certificado de inscripción con todas las indicaciones que señala el artículo 24 del Decreto.

Artículo 6.o De toda adición, supresión o enmienda que se haga en el inventario de común acuerdo entre los interesados, o por resolución arbitral y que conste en la escritura pública de partición o en la resolución arbitral que ponga término a la comunidad hereditaria, dará cuenta el Tribunal a la correspondiente Oficina de Impuestos Internos, antes de aprobar la respectiva partición.

Artículo 7.o En los casos a que se refieren los artículos 27 y 28 del Decreto, el Juzgado oirá a la Dirección de Impuestos Internos, antes de aprobar la respectiva adición o supresión.

Artículo 8.o Antes de aprobar el Laudo Arbitral, la escritura pública de partición o partición dispuesta en vida por el causante, el Tribunal oirá a la Dirección de Impuestos Internos, Oficina que podrá hacer por escrito todas las observaciones que estime fundadas respecto de la partición cuya aprobación judicial se haya solicitado.

Artículo 9.o Para los efectos del artículo 28 del decreto se entenderá como representante del Fisco y de la Dirección General de Impuestos Internos, el inspector residente o el que se apersone con poder especial del Director General.

Artículo 10.o En el fallo que el tribunal expida aprobando un laudo particional quedarán claramente indicados los impuestos que corresponden a los bienes sucesionales de acuerdo con lo dispuesto en el artículo 30 y en el título 1.o del Decreto.

Artículo 11.o Aún cuando la Dirección General de Impuestos Internos no hubiere hecho las observaciones a que se refiere el artículo 8.o del presente Reglamento, podrá interponer recurso de apelación en contra de todo fallo que apruebe una participación en todo en parte.

Artículo 12. Los certificados a que se refiere el artículo 35 del Decreto, deberán otorgarse por los Inspectores previa consulta con la defensa con la Dirección General.

Artículo 13. La avaluación probable de los bienes indivisos, a que hace mención el artículo 43 del Decreto, tendrá por base el inventario hecho por el secretario del compromiso, por Notario o por Secretario de Juzgado.

Artículo 14. Las sociedades o personas arrendadoras de Cajas de Seguridad, además de la obligación que les impone el artículo 49 del Decreto, deberán enviar en los cinco primeros días de cada trimestre, a la Dirección General de Impuestos Internos, una nómina de los arrendatarios de las mencionadas Cajas.

Artículo 15. Si, vencido el plazo de dos años establecido en el artículo 37 del Decreto, no se hubiera cubierto la contribución, la Dirección General de Impuestos Internos cobrará judicialmente el impuesto, sirviendo de título ejecutivo el certificado del Tesorero Fiscal respectivo, de no haberse efectuado dicho pago.

El plazo concedido en el artículo 37 del Decreto, para el pago del impuesto se entenderá caducado por la Ley N.o 2289 de 8 de Febrero de 1915 y para las anteriores.

La mencionada Dirección de Impuestos Internos podrá hacer efectivo el pago del impuesto sobre todos y cada uno de los bienes de la sucesión, como asimismo sobre la primera hipoteca, prendas de valores mobiliarios depositados en un Banco o fianza de co-deudor solidario, suscrita por un Banco, que se hubiere constituído como garantía del pago de la respectiva contribución.

Si los bienes estuvieren indivisos y hubiere compromiso pendiente o se constituyere alguno, el árbitro avaluando previamente de la contribución sin perjuicio de que complete la suma que resulte en definitiva.

Si no hubiere compromiso pendiente ni se constituye compromiso, la Dirección General de Impuesto Internos solicitará del Tribunal que concedió la posesión efectiva de la herencia, que haga practicar el avalúo de los bienes aún no partidos, y el Juzgado, sobre las bases de este avalúo, ordenará pagar el impuesto que corresponda.

Artículo 16. Para los efectos de la estricta fiscalización del pago del impuesto, la Dirección General de Impuestos Internos podrá hacerse representar en las gestiones encaminadas a obtener la aprobación judicial de toda participación de bienes cuyo monto sea de más de cinco mil pesos.

Si por alguna circunstancia extraordinaria la Dirección de Impuestos Internos no pudiera hacerse parte en alguna de dichas gestiones, el Tesorero Fiscal, respectivo trascribirá la notificación a que se refiere el inciso 1.o del artículo 55 del Decreto, a la correspondiente oficina de Impuestos Internos. Esta trascripción deberá efectuarla el Tesorero Fiscal el mismo día que reciba la notificación.

Artículo 17. Las infracciones a las disposiciones del Decreto o del Reglamento, si son sorprendidas por un funcionario de Impuestos Internos, las comunicará inmediatamente a la Dirección General.

Si el denunciante fuera extraño a la oficina deberá presentarse, por escrito y en papel competente, a la Dirección General de Impuestos Internos.

En uno y otro caso la Dirección General, tomando en cuenta todos los antecedentes y previa las averiguaciones que estime pertinentes, procederá a aplicar la multa y a exigir su entero en arcas fiscales solicitándolo en presentación motivada, para este efecto a la Justicia Ordinaria.

Terminado el juicio, si hubiere lugar, la Dirección General de Impuestos Internos hará la liquidación de lo que se ha apercibido por multa y dará cuenta al Ministerio de Hacienda de la suma que debe percibir el denunciante.

Artículo 18. El impuesto correspondiente a toda herencia que se hubiere deferido con anterioridad a la ley N.o 416 de 23 de Marzo de 1925, se pagará en conformidad a las disposiciones de la ley que regía a la fecha en que se hubiere deferido la misma herencia.

Tómese razón, comuníquese, publíquese e insértese en el Boletín de Leyes y Decretos del Gobierno.—**A. Alessandri.**—**V. Magallanes M.**"

EL TRIBUNAL DE CUENTAS OBJETA DOS DECRETOS

El Tribunal de Cuentas objetó un decreto del Ministerio del Interior que consultaba la destinación de [illegible] mil pesos por comisiones reservadas de la Policía.

Según hemos sido informados, la misma corporación objetó un segundo decreto del Ministerio del Interior, por la cual se aumentaba la planta de la policía del país.

El Ministerio ha vuelto a presentar estos mismos decretos al Tribunal de Cuentas insistiendo en su aprobación.

Llegó Agua de Colonia Dobry

ESTA ES LIQUIDACION

Si usted realmente quiere comprar barato, visite HOY

Los ALMACENES DE LIQUIDACIONES

Nada hay comparable a nuestros Precios

En esta liquidación van incluídos casi todos los artículos, pero los que más se han rebajado son TODOS LOS GENEROS DE LANA, GENEROS BLANCOS, FRANELAS CRUDAS Y DE COLOR, MOLETONES, CASIMIRES PARA HOMBRE, SEDERIAS, y por último

LA GRAN SORPRESA

LO QUE A USTED LE EXTRAÑARA QUE SE VENDA TAN BARATO SERA

10,000 Retazos de Pirineos

en dibujos muy bonitos para batas de casa, mantillas de guaguas, refajos, chalones, frazadas para cuna y una cantidad de aplicaciones más, porque los retazos son de 0.70 metro de ancho por 1.90 de largo.

NOTA.— Con el objeto de que todos nuestros clientes puedan comprar algo de estos retazos, la Casa ha acordado:

NO VENDER MAS DE UNA DOCENA, AUNQUE PAGUEN MAS DEL PRECIO MARCADO PARA LA VENTA

IMPORTANTE. = Liquidaremos una gran partida de bretañas blancas, de puro hilo, sin defectos de manchas ni averías.—El ancho es de 0.90 metro.— Precio anterior era de $ 9.50 metro, y lo hemos rebajado a $ 3.40

ALMACENES DE LIQUIDACIONES

ESTADO 135 -- DELICIAS 3035

LAS VIEJAS SE SANTIGUARON AL CONOCER EL CRIMEN DEL CIEGO CRUZAT

NO SE HABLO DE OTRA COSA EN EL CONVENTILLO DE LA CALLE DE MAESTRANZA CUANDO SE SUPO LA CONFESION DE LA PEQUEÑA MARIA

EL JUEZ SEÑOR RONDANELLI FALLO AYER ESTE PROCESO CONDENANDO A DIEZ AÑOS DE PRESIDIO AL CIEGO, POR UN ODIOSO ATENTADO EN CONTRA DE SU PEQUEÑUELA

El hecho ocurrió hace poco en la calle de Maestranza de esta capital y permaneció en el silencio porque estimamos que la gravísima acusación que se hacía al desgraciado ciego, podía ser inesaxta.

Poco después de trascurridos varios meses, el juez del crimen, señor Rondanelli a quien tocó conocer en este asunto ha dictado sensencia en el proceso condenando al pobre ciego a la pena de diez años y un día de presidio, demostrando con esto que el acusado era culpable merecedor de la terrible pena.

En la sustanciación del sumario se ha establecido la responsabilidad del ciego y corre en ella su propia confesión.

Fué un momento de extravío y que la justicia ha castigado con todo rigor.

Pobre ciego! A la triste situación que lo ha arrojado su defecto físico se une ahora la sentencia que lo mantendrá en el presidio dos largos lustros, para devolverlo después hecho un harapo, si es que resiste a los embates de la fatalidad que lo persigue siniestramente.

EXPONIENDO EL CASO

Luis Cruzat vivía en la calle de Maestranza de esta capital en compañía de su mujer y de una hija de 12 años de edad llamada María.

Cruzat es ciego de nacimiento y ganaba su vida gracias a ciertas facilidades que había obtenido en el manejo de algunos instrumentos de música.

Poco después se instaló y como le fué fácil mantener un negocio, cambió de jiro y contrajo matrimonio con una mujer de la cual tuvo una hija.

Y esta era María.

Los tres pasaban la vida más o menos holgada y no faltaron oportunidades aún para ahorrar ciertos ochavos.

El ciego Cruzat no era un pobre diablo cualquiera al decir de los vecinos que lo conocían tenía sus ahorrillos con los cuales se podía reír de medio mundo.

Pero llegó la desgracia a su vivienda y la tentación del diablo dió al traste con toda su existencia.

LA GRAVE ACUSACION

La mujer del ciego Cruzat salía frecuentemente de la casa con el fin de llevar a cabo ciertas diligencias necesarias para el hogar.

Y era entonces cuando quedaba atendiendo al pobre ciego la hija, que como decimos sólo contaba apenas con 12 años de edad.

La madre no podía tener desconfianza en dejar a María al lado de su padre y mucho menos cuando sabía que su marido era ciego de verdad.

Pero en esto estribó su equivocación, pues lo que ella creyó imposible fué lo que ocurrió un día trágico en que se vió obligada a ausentarse de su casa.

Y el caso se fué repitiendo por varias veces hasta que llegó a conocimiento de la madre de María y esposa del ciego que no se dió cuenta tal vez de la barbaridad que estaba haciendo...

El rumor corrió como un rayo entre el vecindario del conventillo y todos los habitantes no tuvieron más que palabras de condenación para el infeliz que había delinquido llevado de la mano por el propio Lucifer.

De otro modo no se explica...

EL DENUNCIO

Las comadres del barrio aconsejaron a la mujer de Cruzat que se presentara al juzgado del crimen denunciando el hecho, pues de lo contrario condenaba su alma.

Y la madre de María indignada ante el descubrimiento se fué a la policía y después al tercer juzgado que estaba de turno.

Allí compareció también el ciego Cruzat, hombre viejo ya y a quien se culpaba del gravísimo hecho.

Estaba también allí la pequeña María con sus 12 años de edad y sin calcular que de su respuesta dependía toda una tragedia.

Las comadres del barrio que acompañaban a la esposa de Cruzat se santiguaron ante la presencia del pobre ciego y aconsejaron a María que culpara a su padre de tamaño pecado.

Y María relató todo ante el juez cuando éste la interrogó.

Con estas declaraciones y los reclamos furibundos de la madre de María que no se cansaba de amonestar al pobre ciego, este pasó a la cárcel.

EL PROCESO

La tramitación del proceso sólo duró unos escasos meses, como ocurre con todas las causas que se llevan en el tercer juzgado del crimen.

Comprobada la culpabilidad del ciego Luis Cruzat y terminados los plazos legales, el proceso pasó a conocimiento del Ministerio Público para que dictaminara acerca de la condena del reo.

Devuelto los antecedentes a poder del juez señor Rondanelli, este magistrado acaba de dictar sentencia condenando al reo Luis Cruzat a la pena de diez años y un día de presidio por el delito que se deja expuesto en la presente información.

De esta sentencia ya se notificó al reo y si este apela, los antecedentes subirán a la Corte de Apelaciones para que falle en segunda instancia.

Y después a la Penitenciaría o al establecimiento penal que indique los tribunales por el tiempo ya indicado.

Una colisión de automóviles

Y UNA FUGA DRAMATICA

Anoche en la calle Teatinos se produjo una colisión entre dos automóviles que dió lugar a unas curiosas incidencias.

Un auto particular se estrelló contra el auto de arriendo 1597 que gobernaba el chuffeur Alvaro Vallejos, causándole algunos perjuicios de consideración.

En el momento en que Vallejos le pedía las explicaciones del caso a las personas que iban en el auto particular, los culpables emprendieron la fuga.

Pero como el reclamante alcanzó a tomarse del coche, logró que un carabinero fuera en su auxilio deteniendo al auto culpable en Santo Domingo esquina Almirante Barroso.

En este lugar acudió un guardián de la 5.a Comisaría, pero los autores del atropellamiento lograron emprender la fuga nuevamente siguiendo a todo escape por la calle de Santo Domingo en dirección al poniente.

LLEGARON:
Bazas de piedra en todas sus medidas. Lingue muy seco
VIGAS Y VIGUETAS
Alamo mach. 1|2 x 4 1|2; pilastras, guarda-polvos y cornizas.
Barraca y Fábrica
LA REPUBLICA
DOMEYKO 2354 — TELEFONO 182

PROPUESTAS PUBLICAS

Pídense propuestas públicas para dotar de local a las siguientes escuelas del departamento de Santiago, dentro de los radios que se indican y por las rentas que se expresan:

Escuela N.o 6.— Radio: Eyzaguirre, San Diego, Copiapó y Cochrane. Renta anual: $ 6,000.

Escuela N.o 114.— Radio: Avenida Providencia, Santa Isabel, Avenida Infante y Seminario. Renta anual: $ 6,000.

Las propuestas se abrirán el día 15 del actual, a las 3 P. M., en la Sección Locales de la Dirección General de Educación Primaria, donde se darán los datos que se soliciten.

EL DIRECTOR GENERAL DE EDUCACION PRIMARIA

15—M.

SON DELICIOSOS LOS CIGARRILLOS
SIRENA
HABANOS.
60 cts
INSUPERABLES POR
SU AROMA Y SABOR NATURAL.

EL INCENDIO DE LA CALLE DE BANDERA

TRES DE LOS DETENIDOS OBTUVIERON SU LIBERTAD EN LA TARDE DE AYER, DESPUES DE SER INTERROGADOS POR EL JUEZ DEL CRIMEN DE TURNO

LA ESCASA IMPORTANCIA DE LOS SEGUROS COMPROMETIDOS HACE CREER QUE ESTE SINIESTRO HAYA SIDO CASUAL

Tema de todos los comentarios en los círculos judiciales fué en el día de ayer el gran incendio de la calle de Bandera y que redujo a escombros varios negocios y casas particulares.

Desde los primeros momentos se hablaba de la posibilidad de que este hecho fuera una obra intencional, pero poco después se levantó la pesada atmósfera que circulaba al principio.

La misma actuación del juez señor Rondanelli que dejó en libertad a tres de los detenidos y sólo mantuvo la prisión del dueño del Restaurant Suizo, indicó que la cosa cambiaba de giro y que este siniestro podía tener como origen algún descuido lamentable.

Por otra parte, los valores de los seguros no alcanzan a cubrir el monto de las pérdidas que han experimentado los negocios que fuesen destruidos por el fuego, pues todos ellos no de escasa importancia.

Ayer mismo el juez señor Rondanelli inició el sumario con las declaraciones de los detenidos y de los que presenciaron los primeros instantes del incendio.

He aquí cómo ocurrió el siniestro:

LAS PRIMERAS LLAMARADAS

A la 1.45 de la madrugada los dragoneantes policiales de la 1.a Comisaría, Juan Orellana y Luis Menanteaux, y el bombero señor Agustín Besa Guerrero, se impusieron de que desde el interior del Restaurant Suizo, ubicado en la calle de Bandera N.o 852, brotaban grandes llamas de fuego.

En el acto dieron la alarma de incendio y a los pocos momentos después llegaban al lugar amagado las diversas compañías de bomberos, las que armaban su material y procedían a atacar el voraz elemento que ya había alcanzado grandes proporciones.

DIVERSOS BARES QUEDAN REDUCIDOS A CENIZAS

El Restaurant Suizo, de propiedad del comerciante don Ewald Mohr Bluhmer, domiciliado en la calle de San Pablo N.o 1153, por donde, según las investigaciones policiales, empezó el siniestro, fué consumido en su totalidad a los pocos momentos de haber iniciado las llamas su obra destructora.

De este punto siguió hacia el bar denominado "Teutonia Chico", de propiedad del comerciante don Tomás Quevedo Jara, domiciliado en la calle de Lastra N.o 351 y que estaba regentado por don Ramón Neira Ortiz, que tiene su residencia en la calle de Bandera 848, casa 14.

La misma suerte corrió la peluquería ubicada en la calle de Bandera N.o 856, de propiedad de don Arturo Robe Chaffauser, domiciliado en la calle de Lezaeta N.o 550. Esta peluquería sólo salvó los cimientos.

El Bar Italo-Chileno, Bandera 848, de propiedad de don Carlos Picolini Souquette, domiciliado en ese mismo lugar, fué también víctima del siniestro, recibiendo perjuicios de consideración.

LA GALERIA VALDIVIESO, UN MONTON DE ESCOMBROS

De los negocios anteriormente citados, el fuego siguió destruyendo todo lo que alcanzaba a su paso, y en esta forma se quemó el costado derecho de la Galería Valdivieso, causando los perjuicios que es de imaginarse en los pequeños negocios y casas habitaciones establecidos en ella.

Aquí estaba el Centro Social Adolfo Morales, que también fué destruído en su totalidad y las siguientes casas habitaciones:

La ocupada por don Ceferino Ovalle Valdivia, signada con el N.o 12, y la de don Carlos Picolini, que, como la anterior, sufrieron las trágicas consecuencias del incendio con una destrucción completa.

OTROS NEGOCIOS PERJUDICADOS

El Restaurant Hércules, ubicado en la calle de Bandera N.o 840, de don José Alvarez Alvarez, sufrió perjuicios de consideración por el agua y por los trabajos de los bomberos y aún más por la acción de los ladrones.

La relojería de don Oscar Olivares Pardo, ubicada en la misma calle de Bandera N.o 842; y la Cerrajería de don Eleodoro Barros González, ubicada en la calle Bandera N.o 846.

LOS SEGUROS

Según las investigaciones policiales, los seguros son los siguientes, es decir, los que han alcanzado a conocerse hasta el instante en que la comunicación oficial de la Comisaría fué remitida al tribunal:

Restaurant Suizo, $ 35,000 en la Compañía La Cordillera.

El Teutonia Chico, $ 10,000 en La Germania.

La Peluquería del señor Robe en la suma de $ 12,000 en La República.

El Bar Italo-Chileno en $ 15,000. Se ignora la Compañía.

El edificio que es de propiedad del señor Julio Garrido Matte, domiciliado en la calle de Compañía N.o 1340, se cree que está asegurado; pero hasta el momento se ignora en qué Compañía y su monto.

El Restaurant Hércules en 18,000 pesos en La Española.

La Relojería y demás negocios no tenían seguros.

LOS DETENIDOS

De orden del juez del crimen señor Rondanelli y en los mismos momentos del incendio, fueron detenidos los siguientes comerciantes, dueños de negocios incendiados y que tenían seguros:

Ewald Mohr Bluhmer, San Pablo N.o 1153 y dueño del Restaurant Suizo, por donde había empezado el incendio.

Carlos Piccolini Souquette, dueño del Bar Italo-Chileno.

Ramón Neitra Ortiz, que regentaba el Bar Teutonia Chico.

Arturo Robe Chaffauser, domiciliado en Lezaeta N.o 550, dueño de la peluquería.

Administraba la propiedad incendiada don Humberto Correa Pérez, quien se presentó en la tarde de ayer al Tribunal.

Y como decimos al comenzar, todos los detenidos obtuvieron su libertad, a excepción de don Ewald Mohr Bluhmer, quien en el acto inició su defensa.

CARBOLINEUM
—HAMEL—
PINTURA PARA MADERAS
BARRACAS - BUQUES Y MADERAS

BLANQUETE FINO PARA EL CUTIS
Absolutamente inofensivo. Leche a base [illegible]oz y cera. Pone el cutis de una blancura muy natural. Desaparecen rojeces y puntos negros, hermoseando de una [illegible] MARAVILLOSA.
EL FRASCO DE $ 15, REBAJADO [illegible] 10
SANTO DOMINGO 1280 — CASA PARTICULAR
Consultas gratuitas por señora especialista en belleza de cutis.

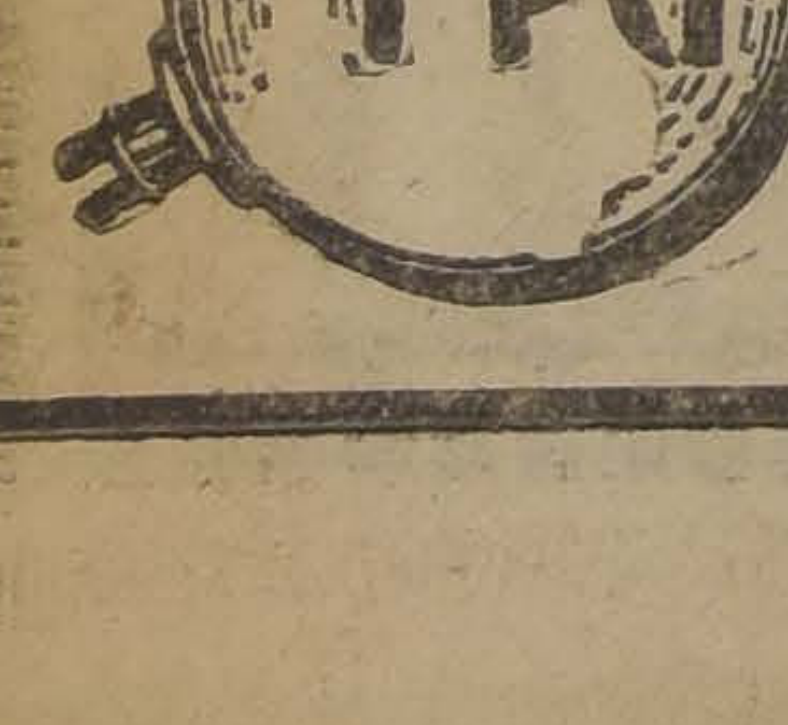
GRABE EN SU MEMORIA
TRICALCINE
El mejor recalcificante.

HELMITOL
BAYER
Tabletas "BAYER" de
HELMITOL
Si Vd. sufre de:
Cistitis
Prostatitis
Orina turbia etc,
use las
Tabletas „Bayer" de Helmitol
que son el remedio soberano
contra estas molestias.
Todos los productos legítimos "BAYER", llevan un sello de garantía de color amarillo. Rechácense todos aquellos productos que no tengan este requisito.

A $ 13,000 ASCIENDE EL ULTIMO ROBO EN QUE SE HALLAN MEZCLADOS LOS BACUÑAN PARADA

AYER INGRESAN A LA CARCEL Y QUEDAN ESTRICTAMENTE INCOMUNICADOS, DE ORDEN DEL JUEZ SEÑOR SORO BARRIGA

La Sección de Seguridad ha llevado a cabo una importante pesquisa acerca de un robo de que fué víctima doña Hortensia Boniche y otro que se hizo a doña Laura Ramírez.

Los robos hechos a estas señoras suman en total una cantidad que se hace subir a la suma de 13 mil pesos.

Los artículos que se robaron en esta ocasión por los delincuentes consistieron en joyas, pieles, trajes, etc.

Hecho el denuncio respectivo, el juez del crimen de turno ordenó a la Sección de Seguridad que se iniciaran las investigaciones para dar con los culpables y se recuperaran las especies sustraídas.

El subcomisario señor Moreno, el inspector señor Lizama y los detectives señores Enrique Rosales y Rodolfo Morales fueron los funcionarios policiales que se encargaron de llevar adelante las pesquisas y los que aprehendieron a los autores de ambos robos y además recuperaron las especies sustraídas.

¿Quiénes eran los culpables?

Juan y Florencio Bascuñán Parada, dos individuos que ya se han hecho célebres en los anales policiales de esta capital y que han permanecido mucho tiempo en los establecimientos carcelarios.

También se aprehendió a Ricardo Saldivar, sobre quien recae cierta responsabilidad en los hechos que se denunciaron a la justicia y que dieron motivos a la investigación tan felizmente llevada a cabo.

De las joyas que se robaron en estos golpes a la propiedad ajena figura una valiosa gargantilla que fué encontrada en la agencia La Favorita y una de las pieles en casa de Corina Yantén, calle de Maestranza.

Debido a la oportunidad con que se hicieron las investigaciones se pudo establecer la culpabilidad de los detenidos los cuales fueron puestos ayer en la tarde a disposición del juez del crimen señor Soro Barriga quien los interrogó largamente.

Ayer mismo se inició el sumario respectivo y los tres detenidos ya nombrados ingresaron a la cárcel estrictamente incomunicados.

A los 60 años la pobre vieja no tiene dónde cobijarse

La pobre vieja fué encontrada en una de las calles que están bajo la vigilancia de la 11.a comisaría.

Se llamo Martina Cañete Cañete, y cuenta según ella más de sesenta años de edad.

Se halla enferma, no tiene parientes, tampoco domicilio, ni quien la recoja en este trance angustioso de su vida.

Un guardián la encontró a media noche vagando por esas calles del radio poniente de la ciudad, quejándose amargamente ignorados dolores y como no era posible dejarla a toda la interperie a esos horas y con estos fríos que hacen tiritar al más valiente y que parecen calar los huesos como si fueran espadas toledanas, la condujo a la comisaría y allí se la hospedó.

Pero según una información policial, nadie la ha reclamado ni tiene donde irse y su permanencia constante en ese cuartel es imposible, se ha resuelto ponerla a disposición del juzgado del crimen de turno para que este magistrado disponga a donde debe ser remitida para que pase con más tranquilidad los pocos años de vida que le quedan.

El caso de la anciana Cañete es uno de los tantos que se presentan en esta capital y que permanecen ocultos porque nadie se preocupa de sacarlos a luz a fin de que la colectividad se penetre de estas cosas que no deben ocurrir en una sociedad civilizada.

Una pobre vieja que sale a la calle, que no tiene quien la atienda, que carece de un techo donde cobijar la miseria que arrastra tras el fardo de sus 60 años, que se hlia enferma y que a media noche no sabe donde ir ni a quién golpear las puertas, son hechos que solo pueden ocurrir entre nosotros.

Es la miseria en toda su desnudez característica, con ribetes de tragedia.

Y allí stá la pobre vieja esperando que alguien le tienda la mano y le ofrezca un lecho donde poder dar el último suspiro.

El juez señor Rondanelli que ayer en la tarde tomó nota del parte respectivo, dispuso que la anciana fuese remitida a uno de los hospicios de la capital.

Se ha cerrado uno de los pocos sumarios que quedan sobre los sucesos de Lampa

EL ASALTO AL CUARTEL DE ESA POLICIA Y LA SITUACION DE LOS ACUSADOS HOY EN LIBERTAD BAJO FIANZA

Se ha dado término al sumario y han pasado los antecedentes al Ministerio Público para que evacue su vista de fondo en el delito de que se acusa a Remigio Olivares Fuentes y a Ernesto Agüedo Cabello, por el cual ambos se hallan en libertad bajo de fienza.

Hace algunos meses y cuando los asuntos de la comuna de Lampa daban mucho que hacer no sólo a la justicia sino a los vecinos de ese lugar, el comandante de la policía que tiene allí su jurisdicción aprehendió a las personas nombradas y las puso a disposición del juzgado de subdelegación acusándolos de homicidio frustrado a su persona.

Según el respectivo parte policial, tanto Remigio Olivares como su acompañante, habrían asaltado el cuartel de policía en circunstancias que el comandante se hallaba solo o con pocos guardianes y a quien trataron de ultimar con algunos disparos de armas de fuego.

Se inició el respectivo sumario en el juzgado de subdelegación de Lampa y a los pocos días después los detenidos fueron mandados a Santiago a disposición del juez del crimen de turno que en esa época lo era el señor Villagra.

Este magistrado hizo ingresar a la cárcel a los acusados y después de algunos días de detención los puso en libertad bajo fianza en cuya situación se encuentran hasta la fecha.

La tramitación de este sumario ha sido un tanto laboriosa, pues ambas partes han presentado numerosas pruebas a fin de ganar la partida y sólo ha quedado cerrado en el día de ayer.

Como decimos al comenzar, los antecedentes irán al Ministerio Público para que éste dictamine respecto de la situación de los acusados.

Una vez cumplido este trámite, el juez señor Villagra dictará sentencia en el proceso que también alcanzó a formar ruido en aquella época en que vivir en Lampa significaba una valentía a toda prueba, pues todos los ánimos se encontraban profundamente alterados.

Pero esa situación ya se ha liquidado y hoy la tranquilidad ha vuelto a reinar en esa brava comuna.

FACHROS
Grotrian Steinweg
Si volvieran a la vida
Mozart, Haydn, Schubert, Beethoven, ¡qué maravillas producirían pudiendo disponer de un piano como éste!
UNICOS IMPORTADORES:
GRIMM & KERN
AHUMADA 99, ESQ. MONEDA

Fundo y Chacra
$290,000 A 15 MINUTOS DE TENO.— 160 HECTAREAS ABUNDANTEMENTE REGADAS y con capa arable profunda, de migajón; todos paperos y muy acreditados. 5 hectáreas frutales. Casa habitación, bodegas y edificios necesarios. Deuda Hipotecaria antigua: $ 70,000.
$ 215,000 EN SANTIAGO A POCOS MINUTOS DE TRANVIAS ELECTRICOS — 40 HECTAREAS MUY BIEN REGADAS. 13 DE VIÑA en producción. Especialmente apta para lechería, cultivos intensivos, etc. Rodeada de murallas. 8 potreros alambrados. Casa administración, de mayordomo, de inquilinos. Magnífica bodega, galpones, etc... Entra en el precio vasija, maquinaria y útiles. Fácil pago.
COMO ORDENES NUEVAS, OFRECE
ALFREDO TAGLE RODRIGUEZ
CATEDRAL 1137 —:— CASILLA 3132

COMBATA EL FRIO
USANDO EL
Radiador Eléctrico
HOTPOINT
ECONOMICO - LIMPIO - ELEGANTE
SOLICITE INFORMES
International Machinery Co.
INGENIEROS-IMPORTADORES
CASILLA 107-D -:- MORANDE 520

Federación de Foot-ball de Chile

LA DELEGACION OFICIAL QUE PARTIRA EN JIRA AL NORTE EL VIERNES PROXIMO

El equipo oficial jugará el Jueves en los Campos de Sports

En la sesión extraordinaria celebrada por el Directorio de la Federación de Football de Chile el Lunes último, bajo la presidencia del señor Carlos Cariola y con asistencia de los directores señores Fanta, Aguirre, Olivos, Acuña, Soto, Rivera, Silva y Saldaño, se tomaron, entre otros, los siguientes acuerdos:

1) Comisionar a los señores Aguirre y Soto para que revisen las cuentas recién presentadas;

2) Comisionar al señor Julio C. Saldaño para que reduzca a escritura pública los Estatutos y recabe su aprobación suprema;

3) Designar los siguientes jugadores para que integren el equipo que irá en jira al Norte, señores Ramírez, Santibáñez, Canto, Zavala, Toro, Sánchez, Aravena, Galleguillos, Ramírez, Molina, Domínguez, V. Sánchez, David Arellano, Varas e Ibáñez.

4) La Comisión respectiva queda autorizada para excluir o reemplazar a los jugadores que crea conveniente.

5) Los jefes de la delegación, señores Cariola, Fanta y Rivera, resolverán todos los pormenores relacionados con la jira.

6) Fijar como hora oficial de partida, el Viernes 15 por el expreso de la mañana.

IMPORTANTE CITACION

La secretaría de la Federación nos pide citar para hoy a las 6.30 P. M. en la secretaría de la Federación, a los jugadores seleccionados para ir al Norte, con el objeto de darles los últimos pormenores del viaje.

EL MATCH DE MAÑANA EN LOS CAMPOS DE SPORTS

A las 3 1|2 P. M. jugará mañana en los Campos de Sports de Ñuñoa, el cuadro oficial que irá al Norte, con el conjunto de honor del Audax Italiano.

Este lance es esperado con interés desde el momento que nuestros aficionados podrán apreciar el grado de preparación en que se encuentran los jugadores que enfrentarán a los nortinos.

Varios exponentes que la Federación había seleccionado para integrar el cuadro oficial, han debido ser eliminados por diversos capítulos, tales como Olguín y Corte, por sus estudios; Reyes, de Concepción, por estar haciendo su servicio militar y Teuche, Ernst y otros, por no poder abandonar sus ocupaciones.

Como esta selección ha tenido por objeto sólo integrar el equipo al Norte, los jugadores que han sido eliminados en esta oportunidad por causas mayores, serán concentrados al regreso de la jira del Norte.

Por el trofeo Hortal Hermanos

LA GRAN REUNION DEL PROXIMO DOMINGO EN EL ESTADIO DE SANTA LAURA

Una interesante reunión deportiva se verificará el próximo Domingo en el Estadio Santa Laura con motivo de la inauguración de este terreno que ha sido sometido en estos últimos tiempos a importantes transformaciones que lo colocan entre los primeros de la capital.

Se ha elegido para el estreno a un partido que seguramente será de gran interés para nuestros aficionados: los cuadros de honor del Badminton y del Unión Deportiva Española, que disputarán por segunda vez la posesión del trofeo donado por la firma comercial española Hortal Hnos.

Se trata de dos elencos de grandes prestigios en nuestras esferas deportivas, y que sin duda desarrollarán una contienda bastante meritoria.

Ante el árbitro señor Francisco Jiménez, los conjuntos se organizarán así:

Badminton

Caballone
Castelblanco, Veloso
Alsina, Campos, Adriazola
Pérez, Sepúlveda, Morales
Cerda, Guzmán

Figueroa, J. Pardo
Mediavilla, Bengoa, Lagarreta
Vásquez, Villalta, Sansón
Vicuña, Nives
Lapiedra

Españoles

De preliminar actuará el Orompello I y el equipo B del Unión Deportiva Española.

Federación de Football de Chile

El Directorio de esta colectividad sesionará hoy, a las 9.30 P. M., en Estado 363.

Asociación de Football de Santiago

NOMBRAMIENTO DE NUEVOS DIRECTORES

Reunido extraordinariamente el Lunes último el Consejo de esta colectividad, entre otros asuntos, después de aceptar las renuncias presentadas por los directores señores Arturo Flores, Orlando Calderón y Manuel Marzán, procedió a designarles reemplazantes, en cuyos cargos al final de las respectivas votaciones resultaron elegidas las siguientes personas:

Señor Rafael Vergara, para secretario.

Señor Ricardo González, para subtesorero, y

Señor Roberto Aguirre, para director.

Como el tiempo se hiciera escaso para tratar sobre el proyecto de la nueva reglamentación, se acordó volver a reunirse extraordinariamente el Viernes próximo, a las 9 P. M.

La comisión organizadora del cuadro seleccionado de la serie República de esta colectividad, hará practicar el próximo Domingo en la cancha ferroviaria al siguiente conjunto contra los clubs Brigada Central y Maestranza Atlético:

Tourrel (Jorge V), C. Rodríguez (M. A.), Brito, (Piedrabuena), Godoy (Jorge V), Valderrama (Brigada C.), Tapia (Jorge V), J. Cuevas (Piedrabuena), Carrasco (M. A.), Peña (Piedrabuena), Carrasco (B. C.), Sola (B. C.) y Beas (M. A.)

Los jugadores señores Sola y Beas actuarán medio tiempo cada uno.

Reservas: Z. Cuevas (Piedrabuena) y B. Valenzuela (B. Dávila).

—El Directorio se reunirá extraordinariamente hoy, a las 7 P. M., en Huérfanos 1258.

FEDERACION UNIVERSITARIA DE DEPORTES.—Cita a asamblea general para hoy, a las 9.30 P. M., en "El Diario Ilustrado".

Tabla: Elección de Directorio.

Magallanes v. Gold Cross

Este partido correspondiente a la división de honor de la Liga Metropolitana, se verificará el próximo Domingo, a las 3.30 P. M., en la cancha del Magallanes, Independencia 1499.

Tanto el Magallanes como el Gold Cross, se preparan convenientemente para este partido que por los antecedentes de ambos cuadros ha de resultar lucido.

El Gold Cross F. C. que cuenta también en sus registros con jugadores de la talla de Ramírez, Grijalba, Calderón, Campino, Soto, etc., será el próximo Domingo un temible rival para el viajo Magallanes y es oportuno recordar aquí que en el último encuentro que sostuvieron ambos cuadros el año pasado, venció el Gold Cross por dos tantos a cero del Magallanes.

Esto contribuirá a dar realce al partido anunciado, pues el Magallanes hará lo posible por vengar la última derrota que le infringiera el primer cuadro del club de la cruz de oro.

El homenaje al Ministro de Higiene y Previsión Social, señor José S. Salas

SE EFECTUARA EL DOMINGO PROXIMO EN LA CANCHA DEL SANTIAGO F. C.

El Domingo último debió haberse verificado la fiesta deportiva y social que organizada por la Sociedad de Practicantes de Chile, se había resuelto efectuar en homenaje al señor Ministro de Higiene y Previsión Social, don José S. Salas, per quo debido al mal estado de la cancha de la Escuela de Medicina que era el terreno que se había elegido, no pudo llevarse a cabo.

La institución organizadora queriendo aprovechar el entusiasmo que había despertado esta fiesta, que tenía un fin tan hermoso, como es el de demostrar al Ministro señor Salas, el agradecimiento a que se ha hecho acreedor por la forma cómo ha emprendido la defensa de nuestra raza y al mismo tiempo como un estímulo a la gran labor por él desarrollada, acordó ayer realizar la fiesta el Domingo próximo, y ha solicitado para ello la cancha que el Santiago posee en la Avenida Independencia y que está ya prestigiada con reuniones de esta índole, por cuanto en ella se han efectuado varias, que han obtenido un éxito digno de ser señalado, como una demostración de la cultura de nuestros deportistas.

EL PROGRAMA DE LA REUNION

La tarde deportiva consistirá en dos lances de interés.

A las 2 P. M. los primeros equipos del Nacional y Río de Janeiro, institución esta última que tiene por presidente honorario al señor Ministro de Higiene, disputarán 5 valiosas y artísticas medallas de plata donadas por la institución organizadora de la fiesta, para que en esta forma la brega adquiera mayor interés.

A segunda hora y como lance de fondo y número básico de la reunión, los cuadros de honor del Carioca y Santiago disputarán la hermosa copa que la misma Sociedad de Practicantes ha instituído como premio para el vencedor y la cual será jugada en uno sola vez.

Por último y a fin de que la fiesta tenga también carácter social, se efectuará frente a las tribunas un gran baile en un lugar apropiado y en el cual instalará una gran iluminación eléctrica, el cual será amenizado por dos bandas militares que en esta forma se asociarán al homenaje al señor Ministro.

Unión de Caldereros F. C.— Junta general para hoy a las 6 P. M. en Erasmo Escala 2877.

BASKET-BALL

CLUB CICLISTA INTERNACIONAL. — Mañana a las 6 A. M., deberán encontrarse en Delicias esquina Brasil, los jugadores del primer equipo de Basket Ball del Club, a fin de practicar.

FOOTBALL

LOS PROGRAMAS OFICIALES DEL PROXIMO DOMINGO

Liga Metropolitana de Deportes

PRIMERA DIVISION

English v. Santiago National. Cancha English. Hora: 3.30 P. M., árbitro señor Francisco Jiménez.

Magallanes v. Gold Cross. Cancha Magallanes. Hora: 3.30 P. M., árbitro señor Francisco Troncoso.

Barcelona v. Morning Star. Campos Sports N.o 1. Hora: 3.30 P. M., árbitro señor Ernesto Romero.

Loma Blanca v. Unión Chilena. Campos Sports N.o 1. Hora: 2 P. M., árbitro señor Luis Roatti.

DIVISION INTERMEDIA. — SERIE A.

Unión Cordillera v. Pirque. Campos Sports N.o 2. Hora: 3.30 P. M., árbitro señor Uldaricio Fuentealba.

Miraflores v. Santiago Rangers. Cancha Gold Cross (Academia de Humanidades). Hora: 3.30 P. M., árbitro señor Luis J. González.

Britania v. Magallanes. Cancha Magallanes. Hora: 2 P. M., árbitro señor Eduardo Huidobro.

DIVISION INTERMEDIA. — SERIE B.

1.o de Mayo v. Unión. Campos Sports N.o 3. Hora: 3.30 P. M., árbitro señor Joaquín Sepúlveda.

SEGUNDA DIVISION.— SERIE A.

Santiago Rangers v. Estrella de Chile. Cancha Gold Cross (Academia de Humanidades). Hora: 2 P. M., árbitro señor Roberto Zapata.

Nacional v. Santiago National. Cancha English. Hora: 10.30 A. M., árbitro señor Stanley Robinson.

SEGUNDA DIVISION.— SERIE B.

Britania v. Arturo Cousiño. Campos Sports N.o 1. Hora: 10.30 A. M., árbitro señor Pompeyo Domínguez.

Menadier v. Huracán. Campos Sports N.o 3. Hora: 2 P. M., árbitro señor Tobías Guzmán.

Remington v. Miraflores. Campos Sports N.o 2. Hora: 10.30 A. M., árbitro señor Roberto Miranda.

Zenteno v. 1.o de Mayo Juvenil. Cancha Santa Filomena. Hora: 3.30 P. M., árbitro señor Carlos Saenger.

TERCERA DIVISION. —SERIE A.

Barcelona v. Morning Star. Cancha Magallanes. Hora: 10.30 A. M., árbitro señor Juan Jiménez.

Nacional v. Audacia. Cancha English. Hora: 9.15 A. M., árbitro señor Stanley Robinson.

TERCERA DIVISION. —SERIE B.

Britania v. 1.o de Mayo Juvenil. Campos Sports N.o 1. Hora: 9.15 A. M., árbitro señor Juan Mackenney.

Small Star v. 1.o de Mayo. Cancha Santa Filomena. Hora: 10.30 A. M., árbitro señor Luis Victoriano.

Unión v. Unión Centenario. Campos Sports N.o 2. Hora: 2 P. M., árbitro señor José Catenacci.

TERCERA DIVISION. —SERIE C.

Estrella Marina v. Arrieta Cañas. Campos Sports N.o 3. Hora: 10.30 A. M., árbitro señor Homero Aguirre.

Unión Santa Elvira v. Estudio y Progreso. Cancha Santa Filomena. Hora: 2 P. M., árbitro señor Agustín Gallo.

CUARTA DIVISION

Barcelona v. Magallanes. Cancha Magallanes. Hora 9.15 A. M., árbitro señor Alfredo Vargas.

DIRECTORES DE TURNO

Cancha Magallanes: Mañana, señor Saldías; tarde, señor Alfonso Silva a primera hora y señor Rojas a segunda hora.

Cancha English: Mañana, señor Robinson; tarde, señor Parodi.

Cancha Santa Filomena: Mañana, señor Prieto; tarde, señor Cucurella.

Cancha Gold Cross: Tarde, señor Daniel Soto.

Campos Sports: Mañana, señores Catenacci y de Quintana; tarde, señores Aguirre y Catenacci.

Liga Nacional Obrera de Football

SEGUNDA SERIE

O'Higgins c. Luz y Porvenir. Cancha Independencia. Hora: 2. árbitro señor Juan Jiménez (final).

PRIMERA SERIE

Salto c. Conchalí, árbitro señor R. Barruelo.

Acevedo c. Simpson, árbitro señor J. Palominos.

Directores de cancha: señores Luque, Carvajal, Silva y Araya.

Se acordó recomendar la asistencia a los señores directores a fin de que informen próximamente de los mejores cuadros, para los efectos de la clasificación.

Acuerdos: 1.o Poner en conocimiento de los clubs inscritos, que la Liga aplicará sin contemplación los reglamentos, para los equipos que por cualquier motivo abandonan la cancha y que dice:

"El equipo que durante el desarrollo de un encuentro abandone el campo de juegos, perderá los puntos en beneficio del contrario y además será multado en $ 20.

Sorteo para los terceros equipos: Se ruega a los señores Opazo, Carvajal y delegado del Uruguay pasar hoy por la secretaría a fin de dar algunos detalles relacionados con el sorteo verificado en esta sesión.

Asociación de Football de Santiago

Partidas oficiales que deberán jugarse el próximo Domingo 17 del presente.

Copa República.— Liverpool 1.o v. Cinco de Abril 1.o; Cancha, Estadio Policial No. 1.; Hora, 2 P. M.; Arbitro, señor Alberto Warnken.

Gimnástico 1.o v. Benjamín Dávila 1.o; Cancha, Estadio Policial N.o 1; Hora, 3.30 P. M.; Arbitro, señor Roberto Aguirre.

Copa Chile.—Internado 1.o v. Green Cross 1.o; Cancha, Escuela de Medicina; Hora, 3.15 P. M.; Arbitro, señor Juvenal Galdames.

Guacolda 1.o v. Wanderer 1.o; Cancha, Estadio Policial N.o 2; Hora, 3.30 P. M.; Arbitro, señor Eduardo Tessada.

Copa Miguel Schmidt (A).—Independencia Juvenil 1.o v. Everton 1.o; Cancha, Estadio Policial N.o 2; Hora, 2 P. M; Arbitro, señor Carlos Valenzuela.

Copa Miguel Schmidt (B). — Unión Dep. Española 1.o B. v. Orompello 1.o; Cancha, Gath y Chaves; Hora, 2 P. M.; Arbitro, señor Alfredo Vargas.

Lincoyan 1.o v. Santos Dumont 1.o; Cancha, Maestranza Atlético; Hora, 2 P. M.; Arbitro, señor Francisco Viveros.

Copa Ulises Alvarez.—Liverpool 2.o v. Cinco de Abril 2.o; Cancha, Estadio Policial N.o 1; Hora 10.45 A. M.; Arbitro, señor Carlos Valenzuela.

Gimnástico 2.o v. Benjamín Dávila 2.o; Cancha, Estadio Policial N.o 2; Hora, 10.45 A. M.; Arbitro, señor Zolio Gutiérrez.

Copa Julio Pardo.— Internado 2.o v. Green Cross 2.o; Cancha, Escuela de de Medicina; Hora, 2 P. M.; Arbitro, señor Orcar Gallardo

Guacolda 2.o v. Wanderer 2.o; Cancha, Maestranza Atlético; Hora, 10.45 A. M.; Arbitro, señor Francisco Viveros

Copa Luis A. Poblete.—Independencia Juvenil 2.o v. Everton 2.o; Cancha, Escuela de Arte; Hora, 1045 A M; Arbitro, señor Roberto Aguirre.

Unión Dep. Española 2.o v. Orompello 2.o; Cancha, Gath y Chaves; Hora, 10.30 A. M.; Arbitro, señor Nicolás Coloma.

Lincoyán 2.o v. Santo Dumont 2.o; Cancha, Escuela; Hora, 9.15 A. M.; Arbitro, señor Juan Oyarzún.

Copa Miguel Blanco (República)—Liverpool 3.o v. Cinco de Abril 3.o; Cancha, Estadio Policial N.o 1; Hora, 9.15 A. M.; Arbitro, señor Arturo Flores.

Gimnástico 3.o v. Benjamín Dávila 3.o; Cancha, Estadio Policial N.o 2; Hora, 9.15 A. M.; Arbitro, señor Armando Valderrama.

Copa Miguel Blanco (Chile).—Internado 3.o v. Green Cross 3.o; Concha, Escuela de Medicina; Hora, 10.45 A. M. Arbitro, señor Julio Morales.

Santiago 3.o v. Borgoño 3o; Cancha, Santiago; Hora, 10.30 A. M.; Arbitro, señor Jorge Valdebenito.

Guacolda 3.o v. Wanderer 3.o; Cancha, Maestranza Atlético; Hora, 9.15 A. M.; Arbitro, señor Aliro Ramírez.

Copa Miguel Blanco (Schmidt).—Independencia Juvenil 3.o v. Everton 3.o; Cancha, Escuela de Artes; Hora 9.15 A. M.; Arbitro, señor S. Tirado.

Directores de Turno.—En el Estadio Policial N.o 1, en la mañana el señor Arturo Flores, y en la tarde el señor Fidel Fortunatti.

En el Estadio Policial N.o 2, en la mañana el señor Armando Valderrama, y en la tarde el señor Andrés Noranbuena.

En la cancha del Maestranza Atlético, en la mañana el señor Francisco Viveros, y en la tarde el señor A. Ramírez.

En la cancha del Santiago, en la mañana el señor Julio Ruiz.

En la cancha del Gath y Chaves, en la mañana el señor Noranbuena, y en la tarde el señor Alfredo Vargas.

En la cancha de la Escuela de Medicina, en la mañana el señor Cárdenas, y en la tarde el señor Somerville.

En la cancha de la Escuela de Artes, mañana y tarde el señor Rubén Barahona.

A los campeonatos del cuadro seleccionado de la Federación

Se nos pide rogar la asistencia para hoy, a las 7 P. M., en Estado 363, a los siguientes jugadores del cuadro seleccionado de la Federación de Foot-ball de Chile, que irán en jira al Norte, señores: Santibáñez, Ramírez, Canto, Figueroa, Zavala, Toro, Sánchez, Aravena, Galleguillos, Varas, Arellano, M. Ramírez, Domínguez, Molina, Ibáñez y Víctor Sánchez.

El cuadro practicará mañana, a las 4 P. M., en los Campos de Sports de Ñuñoa, con el Audax Italiano.

CLUB DEPORTIVO BRASIL. —Cita a sus componentes para mañana a las 6 A. M. en Delicias esquina Brasil, a fin de practicar Basket Ball.

ATLETISMO

ACTIVIDADES DE LA ASOCIACION ATLETICA DE SANTIAGO. — Con todo entusiasmo viene preparando la dirigente local del atletismo, el torneo de apertura que este año se efectuará en el Estadio de Los Leones el día 21 de Mayo, en conmemoración de la epopeya de Iquique.

El programa de pruebas que se realizará reviste un gran interés consultándose en el prueba de vallas, lanzamientos, saltos, postes y una gran prueba por camino en donde los aficionados podrán poner a prueba su constancia e interés por estas sanas actividades. La Asociación gestiona diversos premios que servirán de estímulo para los vencedores de este importante torneo.

—Los entrenamientos a cargo del competente entrenador señor Carlos Strutz se han visto concurridísimos y continúan efectuándose los días Lunes y Jueves de cada semana en el Gimnasio calle San Martín 841; los días Sábados en la tarde da clases en el Estadio de Los Leones. La Asociación Atlética recomienda a todos sus afiliados que concurran a estas sesiones de entrenamientos cuya importancia es altamente apreciable.

—Hoy a las 6.30 P. M. se reunirá el Directorio de la Asociación con el objeto de ocuparse de varios asuntos de vital interés para la marcha de la Asociación y de sus afiliados.

—Para mañana están citados los miembros de las diversas comisiones que ha nombrado la dirigente y que son los señores: Raúl Slater, Serapio Cabello, Vicente Pizarro, Julio Kilian, Leonidas Garnham, Rolando Salinas, Francisco Duchesne, Orlando Calderón, Fernando Primard y Armando Venegas, a quienes se les recomienda encontrarse en la secretaría a las 6.30 P. M.

EXCURSIONISMO

CUERPO DE EXPLORADORES PILOTO PARDO". — Cita a junta general para hoy, a las 8.30 P. M, en la secretaría, Santos Dumont 1043

CENTRO DEPORTIVO "LOS PIRINEOS". — Cítase a junta general para hoy, a las 9.30 P. M., en el local de costumbre.

CUERPO DE EXCURSIONISTAS "SANTIAGO" — Hoy, a las 9 P. M., deberán reunirse, en el local social,, Carmen 105, las comisiones de Charlas y Conferencias y Revisora de Cuentas. La primera está compuesta de los señores Pedro Valenzuela, Peña y Guzmán, y la segunda de la señorita Emma Concha, y señores Santánder y Ferruzola.

A las 10 P. M. se constituirá el Directorio en sesión para tratar preferentemente del séptimo aniversario social y recepción del Directorio Honorario elegido últimamente

—Esta colectividad deportiva, en junta general última, nombró mesa directiva honoraria y quedó compuesta de los señores Carlos Justiniano, como presidente, y de directores los señores Jorge Vial Jones, Manuel Ausensi, Agustín Jhonson, Carlos Aguirre y Luis A. Muñoz. Una comisión compuesta del presidente, secretario y un miembro del "Santiago" pasará a comunicar el nombramiento a estos señores.

Se nombró delegados ante la Federación a los señores Paulsen y Santander.

Se eligió al señor Carlos Cerda director de la institución.

Quedó designado el día Sábado como de reuniones permanentes de los asociados y se suprimió las tarjetas de citación.

Se aprobó la renuncia del señor Juan J. Jiménez de socio del Cuerpo por venir en carácter de indeclinable.

CITACIONES

Germinar Infantil F. C. — Junta general para hoy, a las 8 y media P. M. en el local de costumbre.

Carlos Walker M. F. C. — Junta general para hoy a las 8 P. M| en Federico Scott N.o 48

5 de Abril F. C. — Junta general para hoy a las 8.30 P. M. en primera citación, y a las 9 P. M. en segunda, en Arturo Prat 1431.

Vista Hermosa F. C. — Junta general para hoy a las 8 y media P. M. en Avenida Chile 493.

Sportivo Lincoyan F. C. — Directorio para hoy a las 7 P. M. en Chacabuco 27 A., y junta general el Viernes en el mismo local y hora.

General Borgoño F. C. — Junta general para mañana a las 9 P. M. en "El Mercurio".

Centro Sportivo Atlántida. — Cita al directorio para hoy a las 9.15 P. M. en Maestranza 1331.

Estudio y Progreso F. C.—Junta general para mañana, a las 9 P. M., en el local de costumbre.

Gold Cross F. C.—Directorio para hoy, a las 7 P. M., en "El Diario Ilustrado".

Gimnástico F. C.—Directorio hoy a las 9 P. M., en "El Diario Ilustrado".

Internado F. C.—Junta general para mañana, a las 9 P. M. en la secretaría de la Asociación Santiago. Tabla: Formación de equipos para la próximas partidas oficiales y manifestación a varios socios.

Unión Argentina F. C.—Junta general para hoy a las 8 1|2 P. M., en el local de costumbre.

El Salto F. C.—Junta general para hoy, a las 8 P. M. en el Patronato San Ramón.

Uruguay C. F. Adultos Infantiles.—Junta general para hoy a las 9 P. M. en Coquimbo N.o 585.

Unión F. C.—Junta general para hoy, a las 8.30 P. M. en Seminario 402.

Santos Dumont F. C.—Junta general para hoy, a las 8 1|2 P. M. en Recoleta N.o 891. Debe asistir el señor de la Barra.

Atlético Zenteno F. C.—Junta general para hoy, a las 9 P. M., en Domeyko 1985. Se sesionará con el número que asista. Tabla: Encuentro con el "Chile Argentina" F. C. de Valparaíso.

Unión Centenario F. C.—Directorio para hoy, a las hora y local de costumbre.

Wellington F. C.—Junta general para hoy, a las 8 1|2 P. M. en Santa Rosa N.o 230.

Liverpool F C.—Junta general para hoy, a las 9 P. M. en Bezanilla 1463.

Morning Star F. C.—Junta general para mañana, a las 9 P. M., en la secretaría, Independencia N.o 306.

Centro Sportivo "La Estrella de Chile"— Directorio para hoy, a las 9.15 P M., en la Sociedad de Artesanos La Union.

Jorge Meléndez F. C.—Junta general, a las 9 P. M., en Tarapacá 721. Tabla: Viaje a Melipilla.

Victoria de Chile F. C.—Comisión de fiestas para hoy, a las 8 P. M., en el local de costumbre. Tabla: Programa en celebración del primer aniversario de la institución.

Junta general a las 9 P. M.

Club Deportivo "El Rayo".—Directorio para hoy, a las 9 P. M., en el local de costumbre.

VOLLEY-BALL

El primer campeonato local

SE INICIARA EL PROXIMO SABADO EN LA ASOCIACION CRISTIANA DE JOVENES

Por primera vez en Santiago, se efectuará un campeonato de este hermoso e interesante juego que está llamado a ser uno de los preferidos de la juventud de ambos sexos.

El Volley-Ball es un juego nuevo entre nosotros. Fácil de aprender, en seguida despierta interés entre los jugadores, tanto por las mil distintas jugadas que durante el juego se presentan, como por el alto valor recreativos que encierra.

Es un juego ideal y exento de todo peligro. Por esta razón puede ser jugado por personas de edad y aún por señoritas. Por lo general se desarrolla entre seis jugadores por bando. El objeto del juego es enviar la pelota por sobre una red, que se halla a la altura de 2 40 metros, al team contrario. La pelota puede ser pasada de un hombre a otro, del mismo equipo, con el propósito, de que el jugador mejor colocado envíe la pelota al campo contrario y haga así un punto para su team. En esta forma se sucede una serie de jugadas rápidas que obligan al cuerpo a efectuar una cantidad de movimientos variados. La pelota debe ser golpeada antes de que toque el suelo; nunca puede ser agarrada o sujetada entre las manos

Estamos seguros que este nuevo juego ha de despertar bastante interés entre todos los aficionados a los deportes, y dentro de poco tiempo lo veremos practicar en infinidad de clubs.

En este campeonato que se dará comienzo el próximo Sábado en el Gimnasio de la Asociación Cristiana de Jóvenes, participarán siete teams en un total de 42 jugadores. Se han formado cuatro cuadros de primera división cuyos nombres son los siguientes:

Team Cachorro, capitán Urzúa; team Alharaca, capitán Izzo; team Caupolicán, capitán Alcocer; y team Los Griegos, capitán Villagra.

Segunda división. — Tres cuadros. Team Chillán, capitán Pérez F.; team Trueno, capitán Thomben y team Los Mapuches, capitán Román.

Los partidos se jugarán todos los días Sábados de 6.30 a 8 de la tarde y pueden asistir todas las personas que se interesen en presenciarlo.

CICLISMO

El Audax Italiano repartirá sus premios

LA REUNION LITERARIO-SOCIAL DEL PROXIMO DOMINGO EN SU SECRETARIA

Una de las colectividades deportivas que, por su organización ocupa uno de los primeros puestos en el país, es sin duda, el Audax Club Sportivo Italiano.

Ha organizado para el próximo Domingo, un variado y estenso programa social y literario, teniendo como base la reunión, la repartición de los premios obtenidos por sus socios en las diferentes actividades deportivas de la temporada última y entrega solemne de artísticos diplomas a las redacciones deportivas de los diarios locales en prueba de agradecimiento por la intensa labor que desarrollan en bien de los deportes.

A este acto asistirá el Excmo. Embajador de Italia, señor Martin Francklin y su distinguida esposa; los cónsules y destacadas familias y prominentes miembros miembros de la colonia residente.

El local del Centro Democrático Italiano, cedido gentilmente por su directorio para efectuar el programa confeccionado por la comisión especial, se engalanará especialmente como tambien el salón teatro y el de baile.

La mejor orquesta actualmente en la capital, amenizará la reunión.

Las adhesiones para el banquete se siguen recibiendo en el local del Centro a toda hora.

Unión Ciclista de la Provincia de Santiago

Cita a sesión ordinaria a los señores delegados para hoy, a las 9 P M., en el local de costumbre.

Las carreras ciclistas del Mundial Club

Los anuncios de la carreras que el Mundial organiza para el próximo Domingo en el Velódromo San Pablo, han despertado bastante interés entre nuestros aficionados al pedal, y principalmente entre los corredores que se preparan para competir en las diversas pruebas que le señala el programa.

Las inscripciones las reciben en San Antonio N.o 150, don Antonio Robles y en Delicias N.o 807 don Lorenzo Bocca.

CLUB CICLISTA "CHILE" — Esta noche a las 9 P. M. en la casa det los ciclistas, Arturo Prat 514, este club hará entrega a los vencedores, de los premios que les adeuda de sus últimas carreras.

Los corredores que obtuvieron premios en esas carreras son los siguientes: E. Salinas, Francisco Vega, Enrique Gómez, Antonio Cardona, José Miño, Marcos Ayala, Hipólito Lavanderos, Gustavo Soto, Guillermo González, Juan Salinas, Luis Nebot, Adolfo Estay, Eduardo Decencier y Javier Campos.

CLUB CICLISTA ARCO IRIS. — Cita a junta general para hoy, a las 9 P. M., en los salones de la Unión Ciclista de Chile, Arturo Prat N.o 514.

CLUB CICLISTA CHACABUCO.— Cita a junta general para hoy a las 9 P. M., en el local de costumbre.

Tabla: Carreras del próximo Domingo y manifestación al señor Ernesto Gaete.

LOS 100 KILOMETROS CICLISTAS.— Las inscripciones de esta jornada de alento que se verificará el próximo Domingo, en el Velódromo Santa Laura se correrán a las 12 M. Por el número de inscritos hasta la fecha, puede contarse con el éxito asegurado si agregamos a la vez la participación de corredores de provincias.

Con el objeto de preparar la revista programa. El Chacabuco, club organizador de esta carrera, nos encarga hacer presente a los corredores que pueden inscribirse en las siguientes partes: Arturo Prat 103, Bascuñán 687, y en el Velódromo Santa Laura.

NATIONAL SPORTING CLUB. —Cita a junta general extraordinaria para el Viernes a las 9.30 P. M. en San Diego 188, especialmente a los directores y socios de las diferentes secciones.

¡Al fin tenemos Colonia Dobry!

Casa Edison

La hermosura

Adquiérala con el uso del famoso Específico Benguria, vida y hermosura del Cabello,

Dr. R. BENGURIA B. — MONEDA 875

N|O.

LLEGARON

LAS FAMOSAS PASTILLAS FRANCESAS

LABRADOR

las mejores y más activas contra la tos, el catarro y la bronquitis.

Tabletas CALMIGORGE

calman y curan irritación de la garganta, Amigdalitis, Laringitis, Faringitis, etc.

SE VENDEN EN TODAS LAS FARMACIAS

Dueños de Cadillac

Realízase una partida de buenos

neumáticos Firestone Cord

895 x 135

Calle Dieciocho N.° 20

E. KAULEN

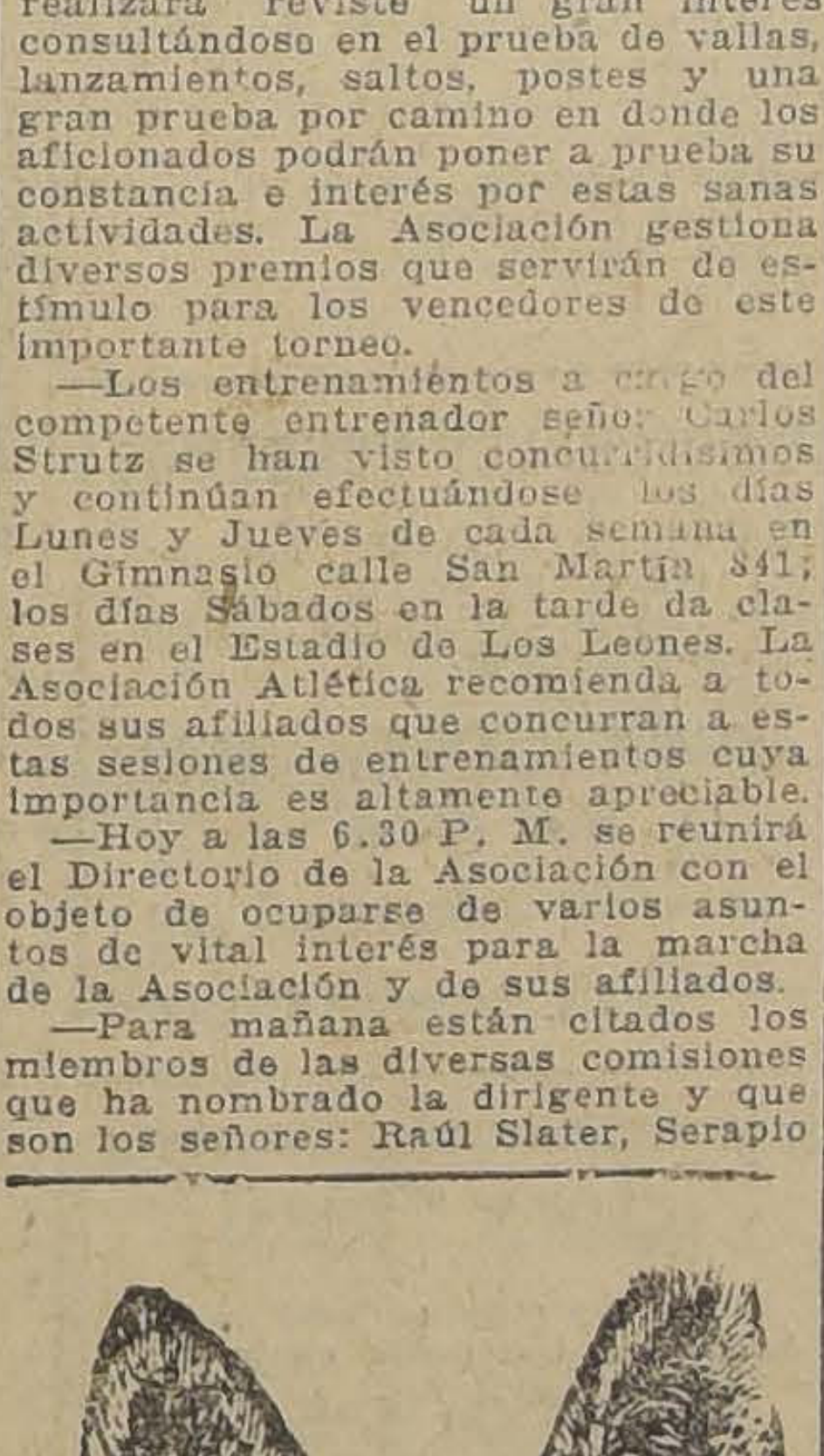

CONSULTORIO

PARA PERROS y GATOS

SAN ATONIO 457.— TELEF. 3649

COMPLETO INSTRUMENTAL

Laboratorios, Ambulancia automóvil propios

CONSULTA .... $ 5.00

AMBULANCIA (ida y vuelta) 5.00

VISITA A DOMICILIO (para animales grandes) ... 15.00

Dr. L. SCHMIDT HERMAN

"ELIXIR DENTIFRICO"

Especial para familias. Fórmula extranjera, fabricada en el país.

Litro . . . . $ 10.00

½ botella . 5.00

Sto. Domingo 1280

(ALTOS)

13—Ag.

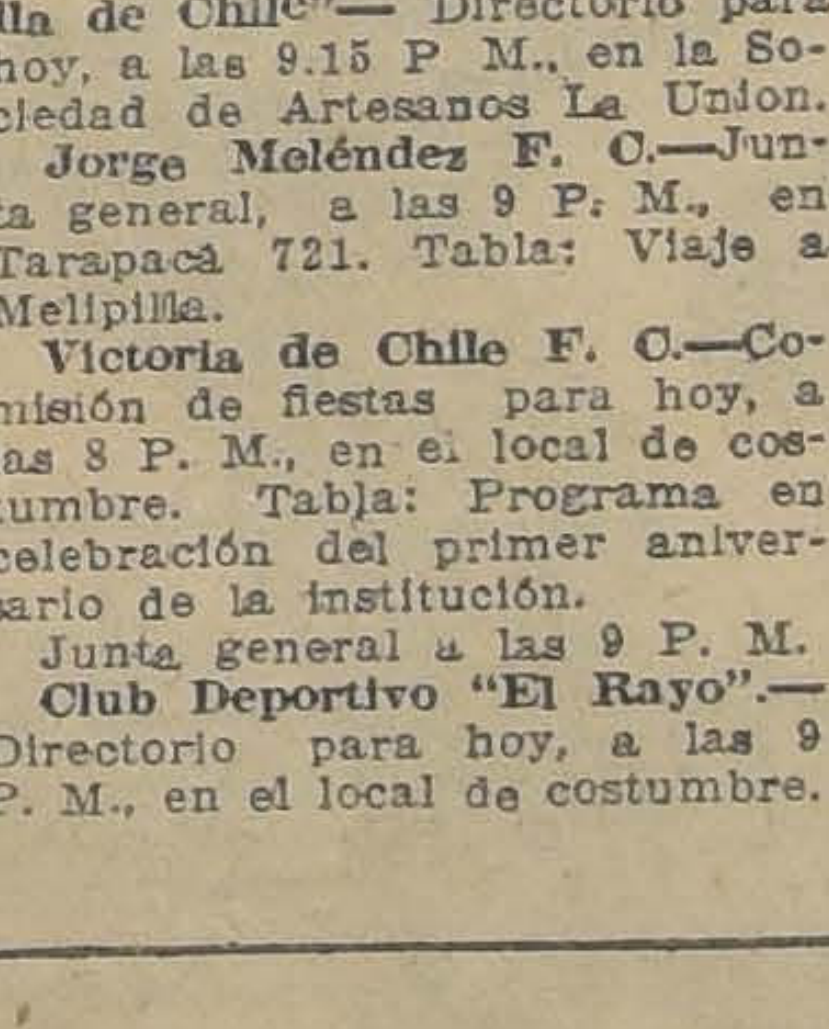

MAQUINAS DE TEJER

"CLAES"

6 tipos distintos, modernísimos

A. JACOB & Cía.

CASILLA 97-V

Valparaíso

Clavos Cortados

: : A PRECIOS : :

SIN COMPETENCIA

Duncan, Fox & Co.

Valparaíso - Santiago - Concepción

Ahora los profesionales

POR: K. O. TROTZKY

El Sábado pasado, un grupo de campeones amateurs, los mejores de nuestros rings, prestaron su concurso para que la Federación de Box de Chile acumulara fondos para la fundación de un policlínico modelo. El beneficio dió apenas la suma de $ 1,500 líquido para la Federación de Box de Chile, sumaque, como es de comprender, no alcanza para sufragar los gastos que demanda la instalación de un policlínico.

Es por eso que se nos ocurre una idea, de la que hacemos traspaso a nuestros mejores profesionales, y es la de que estos deportistas contribuyan con su esfuerzo a aumentar esa cuota de $ 1,500, que ya está en poder de la institución dirigente.

Es un deber que los profesionales se presenten a la Federación ofreciendo su apoyo a la noble idea de la dirigente, y que cualquiera de estos Sábados venideros, un grupo de profesionales formen un programa que cuente con unos cinco macths a cuatro round. La entrada íntegra de este beneficio serviría para que la idea de la fundación del policlínico sea pronto una realidad.

Hermosa sería la fiesta que los profesionales ofrecieran y con precios populares podría hacerse una buena entrada.

Dejamos lanzada la idea, en la seguridad que no habría un solo profesional que se niegue a prestar su concurso a una obra tan humanitaria como ésta, y de la cual los mejores provechos serán en beneficio del gremio de profesionales. Es, pues, un deber de cada boxeador prestar su concurso, y la Federación de Box de Chile sabrá organizar esa nueva velada, que está llamada a tener un gran éxito.

K. O. T

Federación Amateurs de Bo de Chile

BENEFICIO AL PROFESOR HUMBERTO OROS — CENTRO LOS SPORTS

El Domingo 17 se efectuará en el cómodo local del centro Los Sports, el beneficio de honor y despedida al profesor de box señor Humberto Oros, que parte en jira de propaganda al sur de Chile.

Los profesionales que actuarán en las peleas son:

I. Erasmo Molina v. Juan M. Zúñiga, 4 rounds.

II. Filiberto Mery v. Oscar Berbelagua, 4 rounds.

III. Alfredo Molina v. Humberto Valenzuela, 5 rounds.

IV. Dionisio Peña v. Angel Guerrera, 5 rounds.

Canciones criollas a dos guitarras por los señores Raúl Pizarro y Norberto 2.o Jara y monólogos cómicos por los señores Polo Jara y Fruto Llorente.

Los matchs de semi-fondo y fondo estarán a cargo de los más destacados aficionados de los centros H. Rojas, Los Sports, Medidores y Tallman.

Centro Boxeril "Los Sports"

EN LAS PELEAS DEL SABADO TOMARAN PARTE ALGUNOS ELEMENTOS DEL GIRARDI Y DE OTROS CENTROS

Con todo entusiasmo se han entregado a los entrenamientos los pupilos de este centro, bajo la dirección del profesor señor Leiva, a fin de hacer frente a los competidores que los opongan en forma eficiente.

Es un hecho que en los encuentros del Sábado tomarán parte algunos destacados elementos del centro Girardi, que cuenta con bastantes pupilos y todos de mérito.

Un representante del centro nombrado hará la pelea de fondo con Benjamín Muñoz de Los Sports.

Por los contratos que existen firmados, también subirán al ring aficionados de otros centros amigos.

COMO SE ENTRENA JUAN SALAZAR PARA SU PELEA DEL SABADO PROXIMO CON HUMBERTO GUZMAN

AYER EN LA QUINTA NORMAL DE AGRICULTURA LO SORPRENDIMOS EN PLENO TRABAJO.—POR LAS TARDES HACE SUS EJERCICIOS DE SALA

Muy de mañana nos trasladamos a la Quinta Normal con el fin de presenciar los trabajos que en ese paseo hace el popular boxeador Juan Salazar para su pelea del próximo Sábado contra Humberto Guzmán.

Varios curiosos rodeaban al "morenito" Salazar, y todos lo miraban como extasiados y con verdadera curiosidad, sin perder uno solo de los detalles de los trabajos que hacía el pugilista.

Es natural que esos saltos, carreras con movimientos raros, golpes al aire y otras cosas llaman la atención de los que no entienden, y seguramente más de alguno se figurará que se trata de un loco.

"El Gorila", como llaman sus amigos a Salazar, es un muchacho que su carácter lo hace simpático. Difícilmente su entrenador lo puede hacer mantenerse dentro un plan preconsabido de trabajo, pues el muchacho tan pronto va en endemoniada carrera con sus sparrings, se le ocurre subirse a un árbol, y de dos saltos rápidos, aparece con toda tranquilidad como dándose un justo descanso.

Ayer pudimos apreciar debidamente las condiciones en que se encuentra el vencedor de Guzmán, y con el fin de informar a nuestros lectores damos algunos detalles de los trabajos que éste efectuó.

A una voz de mando, todos los muchachos que lo acampañaban, se lanzaron en carrera por una de las avenidas, a la que dieron varias vueltas hasta completar más o menos unos tres o cuatro kilómetros de carrera.

Termina Salazar esta carrera y se puede apreciar el admirable estado de preparación, pues su résistencia es extraordinaria, y al llegar al término de la prueba, no da demostraciones del más leve cansancio.

A continuación, busca un terreno adecuado para hacer un momento de guantes, y Juan Arrinza es el encargado de servir al profesional. Con rapidez hacen uno o dos rounds livianos, pues el trabajo fuerte, lo hace en las tardes en la sala. En este ejercicio demuestra su rapidez esquivándose y anotándose puntos vertiginosos que su dival difícilmente puede evitar.

Sigue haciendo salto a la cuerda, sombra, medicin ball y gimnasia con lo que pone fin a su trabajo matinal, dándose en seguida un baño para recibir un ligero masaje, que lo deje en condiciones de continuar en la tarde su acostumbrado entrenamiento.

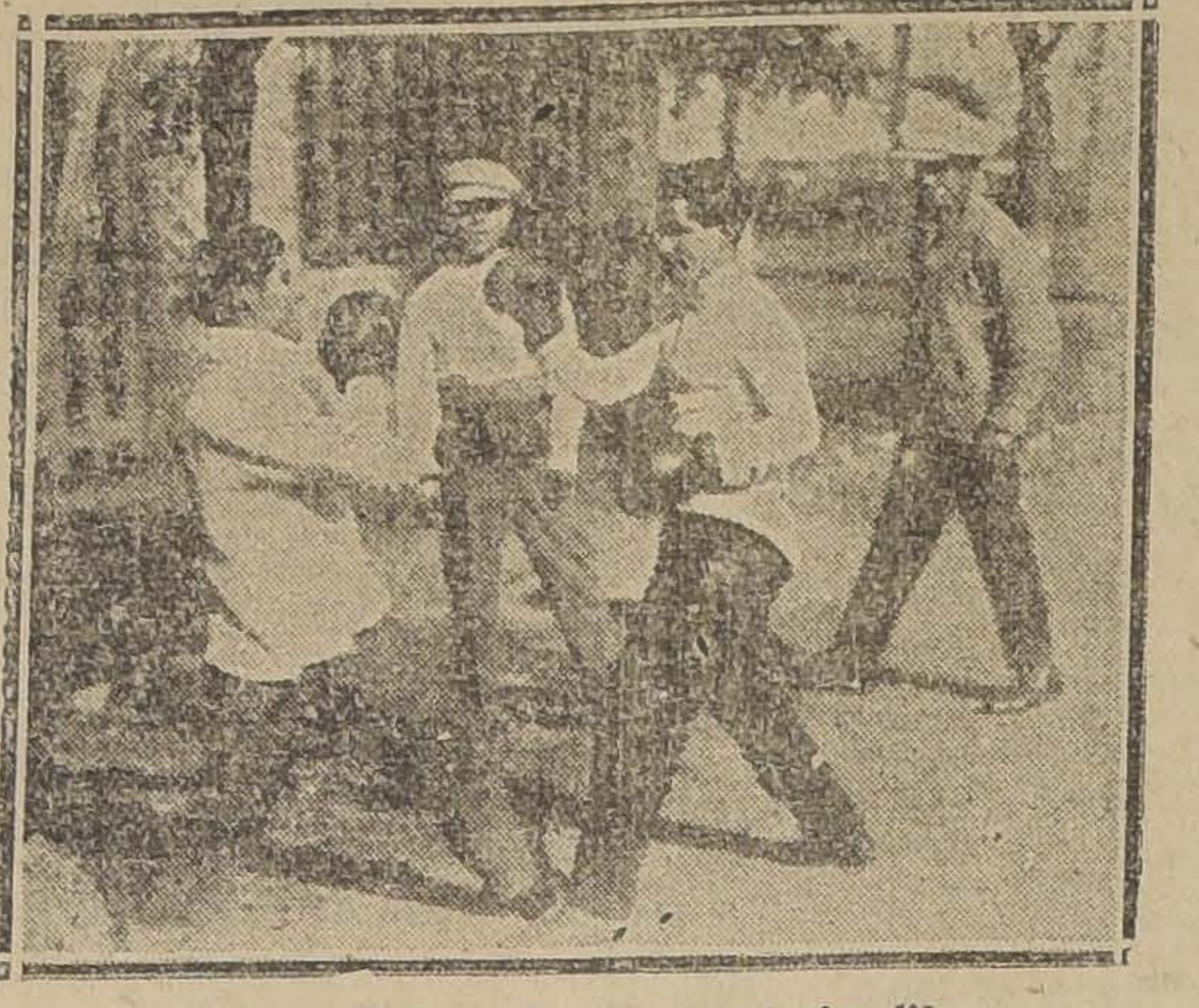

Juan Salazar boxeando al aire libre

Si hemos de ser francos, debemos declarar que los trabajos que le presenciamos a Salazar, son una demostración irrefutable de su sobresaliente estado de preparación.

OTRAS NOTICIAS SOBRE EN ENCUENTRO

Como nuestros aficionados están informados, el match revancha entre Salazar y Guzmán se efectuará el Sábado próximo en el Hippodrome Circo. Con este fin el activo empresario don Angel Tagini, trabaja activamente en los preparativos del matc.

Ayer se nos informó que los preliminares serían dos; el primero a cuatro rounds entre los aficionados Florindo Bravo y Eduardo Espinoza, y el semi-fondo a ocho rounds, la revancha entre Oscar Berbelagua y John Bull.

Las localidades serán puestas a la venta desde hoy en la tarde en el local de la Federación de Box de Chile.

En los círculos deportivos se hacen los más variados comentarios sobre este match, el que está clasificado de suma importancia.

"CENTRO DEPORTIVO RODOLFO JARAMILLO. — De seguro llamará la atención el programa pugilístico que desarrollará el Viernes 15 del presente, este conocido centro boxeril; como el programa lo demuestra, figuran en la pelea de fondo a 6 rounds, José M. Fernández y Angel Tachi, ambos pesados de algún cartel.

En la semi-fondo, a 5 rounds, Lindorfo González y Eleuterio Martínez, destacados pesos semi-livianos. Además le darán éxito a esta velada Alberto Cornejo, segundo campeón peso mosca de la Federación, v. Oscar Podestá, Egidio Pacheco v. Osvaldo Urrutia y Herminio Rojas con Aquiles Lorca.

CITACION URGENTE

Para hoy Miércoles 13, a las 8 P. M., se cita a sesión de junta general a todos los socios del Centro Benjamín Tallman, se recomiend enacarecidamente la asistencia, especialmente a los peleadores que furon a Talca.

La tabla s la siguiente: Cuenta del entreciudades con Talca; Intercity con Valparaíso y Campeonato Leopoldo Falconi.

ASOCIACION DEPORTIVA DE JOVENES. — Cita a sesión ordinaria para hoy, a las 9 P. M., en su secretaría, Moneda 881, altos.

CENTRO DEPORTIVO LUIS MANDUJANO. — Cita a junta general para hoy, a las 8 P. M., en San Francisco 710.

RAYO SPORTING CLUB. — Cita a asamblea general para hoy 13 del presente, a las 7 P. M., en la secretaría. Tabla: Campeonato de box

DESAFIOS. — Guillermo Díaz del Centro Germán Contreras desafía a Jorge Flores del Centro Esmeralda y a Luis Pinto del Centro Rodolfo Núñez.

Bases: en el Centro Germán Contreras, de 7 P. M. a 8.

—Oscar Ortega, 56 kilos, desafía a José L. Vargas.

Bases: Recoleta 1029.

AHUMADA ESQ. MONEDA
CAZA MUZARD
SECCION TRAJES DE NIÑOS

SOBRETODOS para niños, modelos "Chic" y "Polacos", corte especial, primera edad, desde . . . . $ 49.80
SOBRETODOS, en los modelos "Hirlandés" y "Parisién", de gran novedad y colores, desde . . . . $ 65.00
SOBRETODOS, última novedad, con botones de cuero, muy elegantes, para las edades de 6 a 10 años.
GABANES y TRAJES MARINEROS, en sarga azul de pura lana y botones dorados.
TRAJES en buen casimir inglés, modelo especial para el colegio, primera edad . . . . . $ 37.50
TRAJES DE TERCIOPELO
POLAINAS, en jersey, de lana, especial para la estación, desde, el par . . . . $ 14.90
SOMBREROS modelo "Bombero", variedad en colores, desde . . . . $ 15.00
SOMBREROS de fieltro, terciopelo, casimir y felpa de seda.
CHOMBAS de pura lana, surtido en colores y clases, desde . $ 15.00
TRAJES ricos casimires, modelo de la casa, con cuellos de otomán de seda, primera edad $ 38.50
ROPA INTERIOR
TRAJES DE JERSEY — MEDIAS DE SPORT

LECHE EVAPORADA
MIRAFLORES
Esta leche evaporada es el producto de vacas sanas y de alta calidad. Se conservará en cualquier clima. La recomendamos especialmente para la nutrición de niños. Exquisita para la confección de postres y helados.
AGENTES GENERALES
WESSEL DUVAL & Cía.
SANTIAGO — VALPARAISO — CONCEPCION — ANTOFAGASTA

REXOL
EL REY de los ESMALTES
EN TODOS LOS ALMACENES PRINCIPALES

EL REY DE LOS CIGARRILLOS HABANOS
THE MONARCH
$ 1.20 Cajetilla

LINDO CHALET VENDEMOS
En Vicuña Mackenna, construcción sólida y nueva, cerca de Plaza Italia. Precio: $ 150,000. Deuda: $ 45,000.
LARRAIN GARCIA MORENO Hnos.
GALERIA ALESSANDRI 16.
13—M.

Tintura "Ideal"
De color muy natural al cabello, especialmente en negro.
FRASCO: $ 5.00
Consultas gratuitas de señora muy entendida en belleza del cutis.
Sto. Domingo 1280
CASA PARTICULAR (ALTOS)

Sacos Usados
Paperos de un uso
Carboneros
Leñeros
Afrecheros
Trigueros tipo 80 y 100 kl.
Cebaderos, tipo 80 y 100 kl.
Harineros
Caleros
Saleros
Cementeros
Metaleros
Sacos especiales para retobar Tabaco y Quillay
Ofrece:
JOSE MUGGLI
SANTIAGO
EXPOSICION 250 — CASILLA 345
Teléf. Inglés 241. Estación

Asignación de peso para las carreras del Domingo 17 y Jueves 21, en ambos hipódromos

CLUB HIPICO

DOMINGO 17

Premio GREEN AND WHITE.—1,600 metros.—(De Remate).—Para caballos de 3 años nacidos en el país que no hayan ganado carrera de remate o venta y se rematen por $ 8.000.—Peso: 58 kilos.—Descargo de 2 kilos por cada mil pesos menos de avalúo.—Inscripción: $ 35.—Premio: $ 3.500 al 1.o

Mon Homme	56	Landrú	50
El Cinco	54	Mórokil	50
Castellamare	54	Marly	50
María Vescera	52	Huerfanita	44
Zomol	52		

Premio GAME.—1.400 metros.—Para caballos de 2 años que no hayan ganado.—Peso: 54 kilos.—Inscripción: $ 40.—Premio: $ 4,000 al 1.o

Foguista	56	Aluvión	54
Descartado	56	Gitanilla	54
Sinsabor	56	Odisea	54
Anastasio	56	Cintra	54
Signorino	54	La Perichole	52
Palestro	54	La Circasiania	52

Premio EL TANTEO.—(Clásico).—1.400 metros.— Para caballos de 2 años nacidos en el país.—Peso: 54 kilos. — Inscripción: $ 100.—Ratificación: $ 100 el Lunes antes de la carrera.—Premio: $ 20,000 al 1.o

Charmer	54	Maximalista	54
Glorius Day	54	Esquilo	54
Larousse	54	Décima Sexta	52
Buen Día	54	Imperia	52
Colambrai	54	Déc. Cuarta	52
Jenaro	54	Lise Fleuron	52
Vaso de Oro	54	Alarida	52
Tulín	54	Mezquita	52
Janus	54	Baden Baden	52

Premio GLASGO...—2,000 metros.—Para todo caballo ganador.—Handicap.—Inscripción: $ 45. — Premio: $ 4,500 al 1.o

Bricole	61	Moloch	47
Mentirosa II	59	Weyler	46
Sigma	56	Percala	45
Echekalte	54	Humorada	44
Telinga	54	Fanfarrona	43
Boggle	53	Carbón	40
Sin Duda	49	Don Gonzalo	40
Bandazo	48	Kansas	40
Bombero	48	Mequetrefe	40
Malesherbes	48	Obsequio II	40
Perillán	48	Omikron	40
Gorgorito	47	Verdot	40
Iradier	47		

Premio GLORIOLA.—1,400 metros.—Handicap.—Para caballos ganadores y que no hayan ganado más de $ 20,000.—Inscripción: $ 35.—Premio: $ 3.500 al 1.o

Vagnal	60	Garete	47
Leoncito	57	Mon Homme	47
Aramayo	56	Capitolio	46
Bandazo	56	Castellamare	46
Kayukeo	55	Endon	46
Azpeitía	54	La Tulipe	46
Korea	54	Don Gonzalo	45
Alnero	53	Serenísima	45
Yaung Prince	53	Sixpence	44
Chuzo	50	Toinette	42
El Cinco	50	Dody	41
Marly	48		

2.a Serie

Ganadero	58	Alesia	50
Joselito	56	Floreat	50
Curilafquen	55	Farolillo	49
M. Vescera	55	Palisandra	49
Artagnan	54	Querella	49
Juglar	54	Liberato	48
Modorra	54	Palinco	48
Anémona	53	Quitra	47
Alpujarra	52	Mula	47
Monday	52	P. Alto	47
Lacayo	51	Knave	45
Landrú	51	Crimora	44

Premio ....—1,100 metros.—Para todo caballo ganador de 10,000 pesos o más.—Handicap. — Inscripción: $ 35.—Premio: $ 3.500 al 1.o

Pistacho	61	Prisca	45
Tristán	55	Azpeitía	45
Bilanz	54	Lírica	44
Danger	52	Glacé	41
Young Prince	50	Shackleton	42
Ku Kú	49	Jaguar	40
Penthatlon	49	Kilimanjaro	40
Telinga	48	Dody	40
Leoncito	47	Fatalist	40
Pimpolla	47	Juerga	40
Kolipí	46		

Premio GRIVOISE.—1,500 metros.—Para caballos de 3 años que no hayan ganado.—Peso: 58 kilos.—Descargo de 1 kilo por cada carrera corrida.—Inscripción: $ 30.—Premio: $ 3,000 al 1.o

Señora	58	Zancajo	50
Mi Abuelita	56	Zona Seca	48
Locuela	54	Indalicio	45
Agua Viva	52	Masanielo	43
Kasaba	52	Peña Blanca	48
Pif	52	Cartilla	41
Lancetazo	51	Libinock	40
Keysol	51		

JUEVES 21

Premio HONORINO.—1,300 metros.—Para caballos de 2 años ganadores.—Peso: 54 kilos.—Recargo de 3 kilos a los ganadores de carrera clásica o reglamentaria.—Inscripción: $ 35.—Premio: $ 3,500 al 1.o—(Jinetes aprendices).

Vaso de Oro	57	Glorius Day	54
Lise Fleuron	55	Tulín	54
Facundina	54	Maximalista	54
Caramel	54	Mala Nueva	52
Buen Día	54		

Premio HERALDICA.— 1,200 metros.—Para caballos de 2 años nacidos en el país que no hayan ganado.—Peso: 54 kilos. — Inscripción: $ 40.—Premio: $ 4,000 al 1.o

1.a Serie

Gerolamo	54	Joroba	52
Jornalero	54	Dulce	52
Franklin	54	Le Loire	52
L'Epatant	54	Vinicia	52
Maremoto	54	Tunca	52
Aluvión	54	Vigésima II	52
Miserere	52	Fleche	52
Copa de Oro	52		

2.a Serie

Facchino	54	Bellísima	
Jamás	54	Dieppe	
Palestro	54	Istria	
Esquilo	54	Mi Nena	
La Pingüina	52	Frida	
Cocodette	52	Monina	
Divorciada	52	Kilvorita	

Premio GUILLERMO ERRAZURI URMENETA.—(Clásico).—2,400 metros.—Para 3 años y más.—Pe 3 años, 52 kilos; 4 años y más, kilos.—Recargo de 2 kilos por ca premio clásico o reglamentario ganado desde el 15 de Agosto de 19 —Este recargo no excederá de 6 kilos.—Descargo de 2 kilos a los cidos en el país.—Inscripción: $ —Ratificación: $ 50 el Lunes 11 de Mayo.—Premio: $ 10,000 al 1.o

Ardellón	57	Bricole	
Risa Loca	57	Jolly Fellow	
Buñuelito	56	Humorist	

Premio HAROLD.—1,500 metros.—Para caballos de 3 años ganadores. — Handicap. — Inscripción: $ 35.—Premio: $ 3,500 al 1.o

La Novena	62	La Tulipe	
Leoncito	57	Obsequio II	
Bandazo	56	Ganadero	
Alnero	53	María Vescera	
Humorada	52	Lacayo	
Chuzo	50	Naldes	
El Cinco	50	Almoneda	
Kenia	49	Calderón	
Marly	48	Curilafquén	
Castellamare	46	Huerfanita	

Premio HUECHUN.—1,300 metros.—Handicap.—Para caballos que hayan ganado entre 4,000 y 20,000 pesos.—Inscripción: $ 35. — Premio: $ 3,500 al 1.o

Vagual	60	Marly	
Leoncito	57	Castellamare	
Aramayo	56	Capitolio	
Kayukeo	56	Eudón	
Azpeitía	54	Dominó	
Alnero	53	Pitao	
Náufrago	53	Sixpence	
Young Prince	53	Güira	
Jalea	51	Lanzafuego	
Noticia II	50	Campanita	
Indian Boy	50	Dody	
El Cinco	50	Joselito	
Chuzo	50	Juglar	
Tacabaya	50	Job	
Zomol	49		

Premio HAPARANDA.—1,400 metros.—Para caballos de 4 años y más que hayan ganado $ 10,000 o más.—Handicap.—Inscripción: $ —Premio: $ 4,000 al 1.o

Pistacho	60	Lírica	
Bilanz	55	Glacé	
Tristán	53	Moloch	
Predilecta	53	Percala	
Danger	52	Don Gonzalo	
Telinga	50	Jaguar	
Penthatlon	49	Gondolero	
Ku Kú	48	Yacaré	
Kolipí	46	Kilimanjaro	
Kayukeo	45	Indino	
Prisca	45		

HIPODROMO CHILE

DOMINGO 17

Premio Renca.—1,200 metros

Huasito	61	Falaz	
Libinock	5	Flutín	
Anjou	57	Indalicio	
Avaro	57	Dione	
Carrau	57	Idria	
Locuela	57	Presidencia	
Keysol	57	Dagmar	
Papirusa	56	Estrella del Ca	
Zona Seca	56	denal	
Ken	55	Cabro	
Pif	55	Kosmos	
Aquelarre	52	Zizañero	

Premio Robles.—1,200 metros

Bellorita	58	Tritón	
Fiero	57	Lois	
Habiloso	57	Juanilla	
Flolidina	56	Nerón	
Anitra	54	Farrista	
Castellano	53	Morziana	
La Ratera	53	Calli Hue	
C. Maduro	52	Yacaré	
Florito	52		

Premio Rihue.—1,200 metros

Valven	58	Márida	
Fan Fan	54	Yum Yum	
Torcacero	54	Elkington	
Fullero	53	Dador	
Jarana	53	Carbonero	
Palisandra	53	Shoking	
Pinturera	53	Peloponeso	
Latria	52	Madamo	
Ilusa	51		

Pre BERE. — 1,200 metros

Papirote	58	Latoso	
Pelendón	57	Eliane	
Grenoble	54	Güira	
Kamarad	53	Kasaie	
Campanita	5	Gordiano	
Odioso	52	Job	
Indino	51	Lantenac	
Sovietista	51	Tarnopol	
Coquetón	50		

Premio RARI. — 1,900 metros

Sin Duda	61	Rincintía	
Weyler	55	Obsequio	
Gorgorito	54	Valvén	
Mon Homme	51	Intuición	
Redondilla	51		

Premio RENGO. — 1,200 metros

Tribuna	61	Juerga	
Cáucaso	59	Joselito	
Dody	58	Guernsey	
Blandina	56	Farrutín	
Kilimanjaro	55	Ellité	
Loza	53	Pichardín	
Anémona	52	Verdún	
Lanzafuego	5	Jacobino	

Premio RUNGUE — 1,200 metros

		Glacé	
Ku-Ku	58	Lírica	
Danger	5	Pimpolla	
Lec	54	Jilguero	
Náufrago	51	Alderney	
Turista	53	Variable	
G. Prim	51	Shackleton	

Las inscripciones para las carreras del Jueves 21 se reciben hasta las 4 P M de hoy en la secretaría del Hipódromo Chile.

FIERRO
Galvanizado acanalado y liso marca APOLLO
REALIZA
S. SACK
BANDERA 827 - Casilla 2833 - Teléfono 3409
DELICIAS 2362 - Teléfono 3258

¡EL BOLICHE! ¡EL BOLICHE!
DE LA SOCIEDAD SANTA LUCIA
(Protectora de Ciegos)
Se reabrirá por fin el Jueves 14, en su antiguo local, Delicias 1485. Hay grandes novedades en ropa de niños, artículos de lujo y para regalo a precios excepcionales.

LOS TRANVIARIOS DESPUES DEL ULTIMO CONFLICTO

ACUERDOS DE LA ULTIMA SESION

(Publicación oficial)

En la última sesión llevada a efecto el Lunes pasado se tomaron entre otros, los siguientes acuerdos:

En vista que el material que actualmente tiene en servicio la Compañía y que éste actualmente no da abasto para mantener un horario tal cual la Dirección del tráfico lo ha acortado, este personal acuerda encomendar a la comisión ante la gerencia a fin de que gestione ante quien corresponda la terminación de esta medida que perjudica grandemente al personal y la ciudad misma.

En la misma forma se acordó en cuanto a la situación de la retirada de los servicios ahorrados más tarde que la hora reglamentaria; pues existiendo un acuerdo entre el personal y la Compañía ante las autoridades locales estos servicios no pueden empezar a retirarse después de las 8 de la noche, y terminar antes de las 9 P. M.

El personal acuerda dar plazo a la comisión para que arregle esta situación, desde esta fecha hasta el Jueves próximo, fecha en que el personal se reunirá a las 9 1|2 P. M. en ambos locales a fin de conocer a las determinaciones a que haya llegado la comisión y tomar las medidas que sean convenientes.

LA VELADA DE HOY

Para esta noche a las 9 1|2 P. M se ha anunciado la velada que este artista hará por segunda vez en este local social, presentando los mejores números de su repertorio, entre otros, canto, magia, la cena de fuego y otras pruebas de alto interés.

El valor de la entrada ha sido fijado en la suma de sesenta centavos, para los particulares, personal federado tiene entrada libre. Estas veladas son pro fondos alto parlante, que se instalará en nuestro local de Bulnes_Martínez de Rozas

UN TRIBUNAL DE CONCILIACION Y ARBITRAJE ES SOLICITADO POR OBREROS DE VALDIVIA

Señor Santiago Calderón A., Inspector Regional del Trabajo (Zona Sur)

La Dirección General del Trabajo ha recibido con fecha de ayer un telegrama del Inspector Ayudante del Trabajo de Valdivia, en que le comunica que el personal de la Fábrica y Maestranza Hornig aún se encuentra en huelga, a pesar de las gestiones que se han hecho para solucionarla.

El Director General del Trabajo, señor Agustín Ortúzar, nos manifestó ayer que se habían impartido las órdenes del caso a fin de que se buscara un arreglo a estas dificultades, de acuerdo con las leyes en vigencia.

Por otra parte, los obreros piden la inmediata constitución del Tribunal de Conciliación y Arbitraje, lo que se hará una vez que llegue a Valdivia el Inspector Regional de la Zona Sur, señor Santiago Calderón Amengual, que se encuentra en esta capital haciendo uso de su feriado legal.

Para que los obreros de la fábrica indicada puedan acogerse a la ley de Conciliación y Arbitraje, deberán previamente constituirse en el Sindicato Industrial que esa misma ley impone.

En circunstancias que se nos proporcionaban estas informaciones, tuvimos ocasión de conversar breves momentos con el señor Calderón Amengual, quien, entre otras interesantes declaraciones, nos hizo las siguientes:

"Estimo que esta huelga será solucionada tan pronto como se constituya el Tribunal de Conciliación y Arbitraje. Por mi parte, aún cuando no termina el feriado legal de que estoy gozando, partiré a principios de la próxima semana a reasumir mi puesto.

En cuanto a la situación obrera en Valdivia, no puede ser mejor. No ha habido conflictos entre patrones y obreros, y las leyes sociales se han estado dando a conocer en forma práctica, a fin de que una vez que se pongan en vigencia, tanto patrones como obreros arreglen las dificultades que se produzcan, buscando una solución que esté de acuerdo con la justicia y equidad que en estos casos deben existir.

Esto fué lo que nos manifestó el señor Santiago Calderón.

LOS PANIFICADORES TENDRAN INSPECTORES DEL TRABAJO AD HONOREM

En la mañana de ayer una comisión de panificadores de Valparaíso y Viña del Mar concurrió al Ministerio de Previsión Social, siendo acompañada por un miembro de la Junta Administrativa de Santiago.

Después conversamos breves momentos con esta comisión, la que nos manifestó lo siguiente:

Concurrimos al Ministerio de Previsión Social y nos entrevistamos con el señor Salas, quien con toda gentileza nos atendió. Le explicamos nuestra situación y que el público debe conocer por la sinformaciones que dió "La Nación".

Con este motivo, el Ministro de Previsión Social nombró al compañero Manuel Dinamarca como Inspector del Trabajo ad honorem en Viña del Mar.

Igual cosa se hizo con el compañero Armando Vásquez para Valparaíso.

Estos delegados, después de conferenciar con el Inspector General de Policías, señor Bustamante, se dirigirán hoy a Valparaíso a dar cuenta de su cometido a los panificadores porteños.

Según nos manifestaron estos obreros, el Ministro Salas le pidió al Delegado de la Unión Gremial de Panificadores que pidiera a la Asamblea formaran la terna para nombrar Inspectores del Trabajo ad honorem para el Norte y Sur del país.

CIGARRILLOS LA CUBANA no tienen RIVAL 40 cts. ¡fumadlos! CIA INGLESA DE TABACOS

El Consejo relacionador de organizaciones en resistencia

En su última sesión acordó: nombrar delegado para que vaya a orientar el movimiento de las compañeras que se encuentran en huelga de la Fábrica de Escobillas.

Sobre el alza de los tranvías, lanzar un manifiesto; considerando que este Consejo no está conocido por los trabajadores se acordó efectuar una asamblea amplia para dar a conocer la finalidad de este Consejo.

Se acordó sesionar el Domingo a las 4 P. M.

Local Rosas 1022.

La velada de esta noche en el Teatro Selecta

La comisión de fiesta ha hecho los preparativos para la función que esta noche se realizará en el teatro de la calle de Chacabuco entre Mapocho y Atacama.

En este acto que principiará a las 9 P. M. se pondrá en escena las siguientes obritas teatrales "Entre doctores", "Las dos joyas de la casa" y el interesante drama social "Los hijos del pueblo".

Casa Edison

¡NO MAS ARRUGAS!...

Basta una caja para hacer que desaparezcan las más antiguas.

13—Ag

"CREMA CONTRA ARRUGAS", es muy conocida y apreciada por su numerosa clientela. Con su uso evitará que se formen estas enemigos de la belleza, y se ganará en finura y color del cutis.

CAJA $ 3.00

Pídala en

1280 — SANTO DOMINGO — 1280

(CASA PARTICULAR)

Señora especialista en belleza, dará instrucciones para hermosear y ganar diez años de juventud. CONSULTAS GRATUITAS.

Unión de Hojalateros y Gasfiters en Resistencia

Cítase para hoy a las 6 1|2 P. M. al gremio en general a sesión extraordinaria, se encarece la asistencia a comisiones y delegados de las distintas casas.

Sociedad de Socorros Mutuos de Chauffeurs de Chile

A las 2 1|2 de la tarde de hoy se verificarán los funerales del señor Vicente Norambuena, miembro de la familia del director de esta colectividad. Se nos encarga citar a los socios de esta institución para la hora indicada en Manuel Montt 2550.

Sociedad de Comerciantes de Santiago

Cita para hoy a las 7 P. M. a los siguientes directores: Luis Alegría, Enrique García, Misael Carvajal, Pedro Toro, Avelino Núñez, Carlos Jiménez, Casimiro Muñoz, Epifania Saavedra, Germán Aranda, Trinidad Castro, José Ag. Gutiérrez, Rogelio Vargas, Carmen Garrido y todos aquellos socios que quieran ponerse al día.

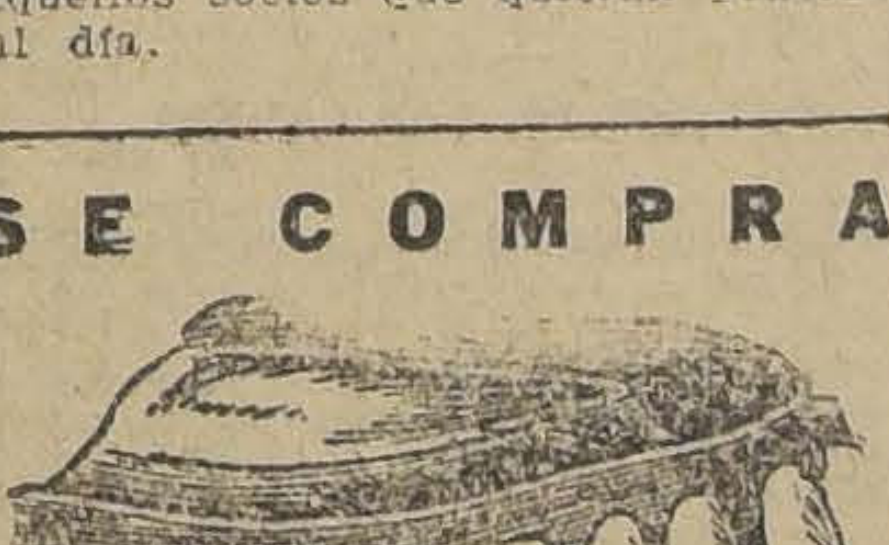
SE COMPRA

Y SE ARREGLA CUALQUIER DENTADURA POSTIZA

Usada o quebrada. Composturas en el mismo día. Cómprase también dentaduras viejas o quebradas, pagando hasta diez pesos por diente y mucho más y cualquiera joya usada oro y platino.

Pago el mejor precio

TALLER: ROSAS 1189

ENTRE MORANDE Y BANDERA

POLICLINICO
Médico - Quirúrgico
BRASIL 743
(Entre San Pablo y Rosas)
8 - 10 A. M.
Medicina general.
Enfermedades de señoras.
5 - 8 P. M.
Gonorreas.
Piel y sífilis.
N|O.

Sigue la LIQUIDACION

Nuevas Rebajas de Precios

Maletería El Faro-Estado 74

Regalo. Fantasía $ 5.90

13—M.

Congreso Nacional Mutualista

Esta corporación centralista de las corporaciones de esta índole, elevará pronto al Supremo Gobierno un memorial en que hará suyo el proyecto de reforma educacional de la Asociación General de Profesores Primarios.

—El próximo Viernes no habrá junta general de delegados.

Unión Industrial de Obreros de Gath y Chaves

La comisión de fiestas de esta nueva colectividad gremial ha quedado constituída en la siguiente forma:

Presidente, señor Carlos Roland; tesorero, señora Ester Oviedo; secretario, señor Jorge Moreno y L.

—Para el 30 de Mayo se ha organizado una interesante velada literaria a cargo de conocidos actores estudiantiles y de un típico cuadro de comedias musicales de arte criollo.

—Hoy a las 7 P. M. en Rosas 1022, local de la Asociación de Profesores, se reunirá la comisión de fiestas.

El Centro de Estudios Sociales J. Domingo Gómez Rojas

El Centro reanuda sus actividades; como acto inicial celebrará una manifestación de carácter literario y sociológico, la que se efectuará el Domingo próximo a las 9 1|2 P. M. en el Teatro O'Higgins.

En su último reunión este Centro nombró la nueva mesa directiva, quedando como secretario general el señor Horacio Díaz y tesorero el señor Oscar Fuentes.

Además se prepararon una serie de trabajos como ser: la formación del cuadro artístico, para lo cual se invita a formar parte de él a todo aficionado que lo desee.

Pueden dirigirse a la casilla 5545, Correo N.o 4.

Patentes de Vehículos

Se nos pide hacer la siguiente publicación oficial:

El pago de patentes de vehículos está dando lugar a ciertas dificultades en la oficina del tránsito, a causa de una interpretación errada de la ley o sea, a una confusión que se hace entre la antigua ley de patentes y la nueva, dictada para esta capital.

La ley de patentes antigua, en su artículo primero dice: **que a las comunas le corresponde el 40 o del importe de la patente de Santiago** y este artículo no ha sido modificado en la nueva ley, asunto éste corroborado por la declaración hecha por el señor Intendente Municipal a la comisión del Rodado y quienes manifestó que ese 40 o|o debía deducirse en conformidad a la nueva ley.

Deje que "Gets-It" Subyugue sus Callos

Los callos más beligerantes pierden inmediatamente todos sus sentidos al recibir la

caricia de dos o tres gotas de "Gets-It." A los cinco minutos Ud. sólo recuerda su dolor y molestias como un sueño desagradable, y se reprocha a sí mismo por haberlo resistido tanto tiempo. Al siguiente día lo encontrará Ud. bien muerto, y listo para descascararse de raíz. Cuesta una pequeñez. E. Lawrence & Co., Fabricantes, Chicago, E. U. A.

Centro de Estudios Sociales Luz y Acción

El Centro ha organizado para el Sábado una velada a beneficio del periódico "Tribuna Libertaria", órgano de la Juventud Libertaria y Arrendatarios 6.a Comuna

Unión Obreros de Diarios

Celebró sesión el directorio de la Unión de Obreros de Diarios el Domingo recién pasado.

Se tomaron los siguientes acuerdos:

Contestar la nota del Frente Social Republicano, aceptándose el nombramiento de delegados, que recayó en los directores señores Oscar González y Pedro Elgueta.

—Aceptar el primer punto de la nota de la Federación de Obreros de Imprenta, y para resolver el segundo, se nombró a los señores Muñoz N. y Guillermo Gaete, en entrevista que deben tener con el secretario de la Junta Central de dicho organismo, hoy a las 8.30 en la secretaría de la Unión de los Tipógrafos.

—No habiendo concurrido al número de las sesiones de directorio que señalan los reglamentos, se nombró a los señores Guillermo Escobar y Guillermo Montenegro, como directores, en reemplazo de los señores Segundo González y Adrián Paniagua, respectivamente.

—Se dió lectura y quedaron para los trámites reglamentarios, 25 solicitudes de aspirantes a socios.

—Se hace presente a los asociados que el próximo mes de Junio se empezará el cobro de la primera cuota mortuoria anticipada.

—La fiesta familiar del Domingo resultó todo un éxito.

Federación de Empleados a Contrata

Esta institución cita a junta general para mañana a las 18 horas en su sala social. Hay asuntos de suma importancia que tratar.

DESDE EL 6 DE JUNIO REGIRA LA LEY DE SALAS-CUNAS

El proyecto de aplicación del Reglamento de la Ley de Salas-Cunas, fué despachado por la Dirección General del Trabajo, pasándose los antecedentes al Ministerio respectivo.

Como deben recordar nuestros lectores, ese Reglamento abarca las fábricas, talleres, establecimientos industriales, o sucursales de cualquiera naturaleza que sean, públicas o privadas, aún cuando tengan carácter de beneficiencia, siempre que ocupen 20 o más mujeres.

Consulta el Reglamento un punto de vital importancia, y que conviene sea conocido por patrones y obreras. Es éste: en aquellos establecimientos donde no haya madres de familia, habrán por lo menos tres salas-cunas. Esta disposición ha sido tomada en vista de que en varias ocasiones esta Ley se ha burlado, diciendo los industriales que no hay niños que tengan que ocupar tales servicios.

Toda infracción que se sorprenda será denunciada por la Dirección General del Trabajo al Juez del Crimen, quien podrá aplicar multas, ascendientes de $ 100 a $ 500, la primera vez. En cuanto a la reincidencia, subirá esa multa de quinientos a mil, dando derecho a la Dirección para solicitar la clausura del Establecimiento en el caso de que no se respete la indicada disposición.

Por lo demás, este es el primer reglamento que se aprueba ántes de que esté en vigencia la Ley, la que entrará desde el 6 de Junio próximo.

VEINTE FABRICAS HAN INFRINGIDO LA LEY DE ACCIDENTES DEL TRABAJO

LA DIRECCION GENERAL DEL TRABAJO SORPRENDIO ESTAS INFRACCIONES Y ATENDI SETENTA PEDIDOS DE LOS OBREROS EN LA SEMANA PASADA

Durante la semana pasada la Dirección General del Trabajo, siguiendo su costumbre, practicó veinte visitas a diversas fábricas y talleres de la capital.

En esas visitas se sorprendieron numerosas infracciones de higiene y seguridad para los obreros.

En vista de esta situación, los Inspectores que concurrieron a las fábricas, señalaron a los industriales un plazo determinado para que se solucionen conforme lo ordena la ley estas anormalidades.

Como saben nuestros lectores, todas estas infracciones están sancionadas en la Ley de contrato y accidentes del trabajo.

Asimismo, la Dirección del Trabajo conoció de setenta reclamos de obreros por falta de pago de salarios.

De estos reclamos se alcanzaron a solucionar satisfactoriamente más de cuarenta. Los demás quedarán despachados en la presente semana. Así se nos informó.

UNA MANIFESTACION AL MINISTRO SALAS

LE OFRECERA LA SOCIEDAD JUAN MIGUEL DAVILA BAEZA

Con toda actividad siguen los preparativos para la la velada literario-musical que llevará a efecto esta prestigiosa institución, el próximo Sábado 16, a las 10 P. M., en honor del señor Ministro de Higiene, Asistencia, Previsión social y Trabajo, doctor señor don José S. Salas, con motivo de la entrega del diploma que lo acredita como miembro honorario de la institución.

Los números principales del programa a desarrollarse, consistirá en la conferencia que dictará el distinguido periodista, señor don Carlos Silva Vildósola, y en magníficos números literarios y musicales a cargo de distinguidos artistas.

Se ha invitado especialmente a Su Excelencia el Presidente de la República, en atención a sus deseos expresados por la prensa de llegar hasta la tribuna de las instituciones organizadas a exponer los fines que persigue con la organización de la Asamblea Nacional Constituyente.

Se nos encarga invitar al Cuerpo Directivo Honorario, Cuerpo Médico, Sociedades amigas, y representantes de la prensa.

Sociedad de Obreros Bernardo O'Higgins

Esta Sociedad ha elegido el siguiente directorio: presidente, señor Agustín Palominos; vice, Manuel J. Araneda; secretario, Juan 2.o Aburto; prosecretario, Manuel Correa; tesorero, Ricardo Carrasco; subtesorero, Policarpo Leiva; directores: señores Manuel J. Araya, Francisco Parraguez, Luis H. Pino, Ernesto Espinoza, Abel J. Labrín, Luis A. Saldívar, Lorenzo Tapia, Carlos Arancibia, Tristán Carrasco.

Centro El Despertar

Esta noche se reunirá el cuadro artístico a fin de continuar los ensayos para la próxima velada que deberá efectuarse el Sábado en este local.

Celebró sesión anoche y acordó una amnistía para los ex-socios que quieran reincorporarse y se les ruega pasar por la secretaría en Delicias 1835.

Centro Musical José Pérez

(Oficial)

Hemos acordado fijar una cuota de $ 8 de incorporación y $ 5 mensuales, pudiéndose estudiar solfeo, canto o cualquier clase de instrumentos de cuerda o viento.

Los interesados pueden presentarse los días Lunes o Jueves de 8 P. M. adelante en San Diego 1650.

Nuevo Centro Cultural

Los obreros del Establecimiento de Especies Valoradas han resuelto formar en la forma más completa un Centro Cultural propio; idea que el Ministro de Previsión Social, señor Salas, aplaudió en su visita de ayer al Establecimiento y prometió ayudarlos en tan sano propósito.

Con este motivo ayer mismo acordaron reunirse el Viernes 15 del presente para echar las bases del Centro.

La Técnica Alemana

LEA AVISOS ECONOMICOS

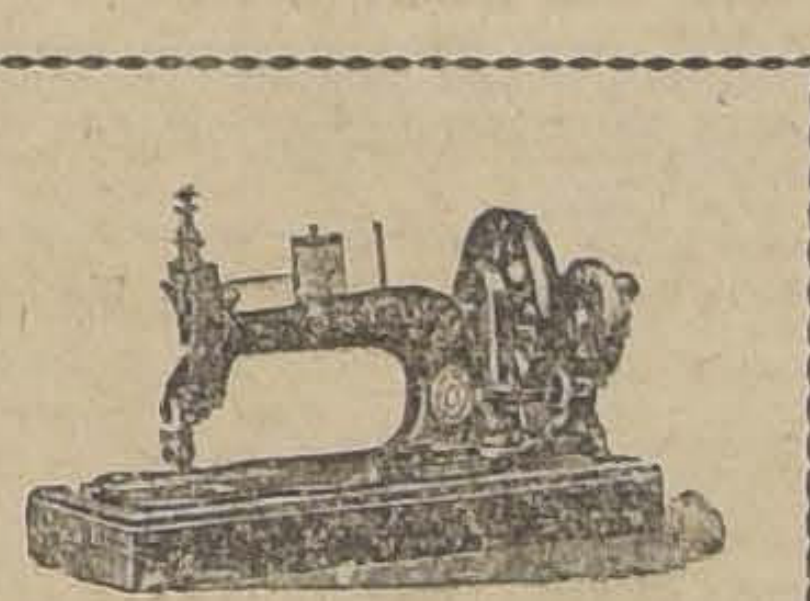
Máquinas de Coser a pie y mano

REINA, PRECISA, VICTORIOSA, LINDA, PRECIOSA, MUNIBLES, ORIGINAL VICTORIA

UNICOS IMPORTADORES:

A. JACOB & Cía.

CASILLA 97-V

Valparaíso

Todos piden Colonia Dobry

ESCUELA MILITAR

PROPUESTAS

Se piden propuestas por los siguientes artículos para la alimentación del ganado durante el presente año:

Pasto 2.o corte, 1,116 quintales.
Avena o cebada, 810 quintales.
Paja larga sin capotillo, 603 quintales.
Afrecho, 205 quintales.

Las propuestas se abrirán el Sábado 16 del presente, a las 11 A. M., en la Sub - Dirección.

Bases y antecedentes se darán en el Picadero de la Escuela, Castro 734, diariamente, de 9 a 11 A. M.

La comisión se reserva el derecho de aceptar o rechazar las propuestas.

Santiago, 11 de Mayo de 1925.

LA COMISION.

15—M.

¿Nervioso?

El hombre nervioso, violento, de mal genio, es una calamidad para sí y para las personas que le rodean. Inútilmente gastando y agotando sus fuerzas, va camino seguro de la bancarrota, en lo que concierne a su salud y a su bienestar.

Ese agotamiento nervioso requiere remediarse lo antes posible, antes que venga la depresión completa o el descalabro del organismo que haga imposible toda curación.

Como dice la Ciencia, los nervios dependen de la sangre para su alimentación y fuerzas. Importa, pues, primeramente purificar y enriquecer la sangre. Miles de personas nerviosas se han rehabilitado con el **Hierro Nuxado**, la fórmula moderna que muchos médicos recomiendan por su poderoso efecto benéfico sobre la sangre y el sistema nervioso. Contiene hierro orgánico, como el hierro de la sangre humana— con glicerofosfatos, alimento directamente absorbido por el sistema nervioso, al cual lleva elementos vigorizantes que, trayéndole nutrimento, calman la irritación y, gradual pero seguramente, vienen a dominar el malestar y restauran al sistema nervioso el sosiego y normalidad.

Miles de personas dependen del **Hierro Nuxado** periódicamente para revitalizar la sangre y el sistema nervioso. Nada más fácil que poner el Hierro Nuxado a la prueba; dos semanas bastan generalmente para demostrar su eficacia. Haga usted esa prueba, cuanto antes mejor.

Aniversario de la Sociedad de Practicantes de Chile

EL PROXIMO DOMINGO CUMPLE 5 AÑOS DE VIDA

El próximo Domingo celebra la Sociedad Practicantes de Chile el 5.o aniversario de su fundación, efectuada el 16 de Mayo del año 1920.

El directorio que preside actualmente el señor Viterbo Parra, como el que dirigiera en el período anterior el señor Armando Duarte, se encuentra vivamente empeñado en darle especial solemnidad al acto de la celebración de este aniversario.

FIESTAS SOCIALES

Centro S. M. San Martín.— Mañana se llevará a efecto un campeonato de one step en este Centro.

Hay entusiasmo por asistir.

Centro Familia; San Miguel, Llano Subercaseaux N.o 155. — Hoy de 8 P. M. a 1 P. M. habrá baile.

El Sábado próximo se efectuará un baile en honor del redactor de prensa de este centro señor José L. Pasten

CITACIONES

Cuadro Artístico Rebeldía.— A ensayo general a todos los miembros del conjunto Rebeldía para hoy a las 8 en punto.

—El Domingo 17 se llevará a efecto la velada a beneficio de este conjunto en el local de la I. W. W., Nataniel N.o 1057.

Conjunto Teatral Arturo Bürhle.—A junta general para hoy a las 9 P. M.

Sociedad Pintores Miguel Angel.— A junta general para el Domingo a las 10 A. M.

Sindicato Industrial de Oficios Varios.—A reunión para hoy a las 7 P. M. en San José esquina de San Alfonso.

Cooperativa de Choferes. — A junta directiva para hoy a las 9 1|2 P. M. en Santo Domingo 1211.

Sociedad de Jubilados de los FF. CC. del E.— A reunión de directorio hoy y mañana a las 9.30 A. M. junta general.

Centro Artístico Estudio y Progreso.— A junta general extraordinaria para mañana a las 9.30 P. M.

Para hoy a las 9 P. M. a la estudiantina.

Centro Recreativo Artes Gráficas. — A junta de directorio para hoy a las 9 P. M.

Sociedad Unión Andrés Bello. —A sesión de directorio para hoy a las 9 P. M.

POR LOS CIEGOS

Se ofrecerá una gran fiesta para los ciegos el Viernes 15 del pte., a las 8 A. M., en Moneda 1779, con motivo de la inauguración de los trabajos de la Sociedad Sta. Lucía para este año.

Se encarece la asistencia de todos, pues se renovará la inscripción.

A los que comulguen se les dará también un espléndido desayuno-almuerzo.

Gran Novedad

PAPELES PINTADOS
Recién llegados
Gran surtido en papeles de fantasía
PIMSTEIN Hnos.
COMPAÑIA 1073

Frente Talleres Gath y Chaves

13—M.

Por su solidez y economía los camiones

"Republic" son los mejores

17—M.

CAMBIO

BANCARIO (90 d.)..	41.10
COMERCIAL..	41.20

EQUIVALENCIAS DEL CAMBIO BANCARIO

DOLAR vale..	8.55
1 FRANCO BELGA.....	0.43.25
1 FRANCO..	0.44.50
1 LIRA..	0.35.10
1 PESETA..	1.23.75
1 NACIONAL ARG.	3.39

PREMIO DEL ORO
233.50
LIBRAS EN ORO AMERICANO:
485

1 peso papel, vale: 5 13|16

Impotencia

Usted puede reconquistar las fuerzas viriles sin operación, con

BISMOLAN

SE VENDE EN TODAS LAS BOTICAS

BOLSA DE COMERCIO

MOVIMIENTO

Aunque menos importante que el del Lunes, no dejó de ser de interés el movimiento ejecutado en acciones y bonos durante las horas oficiales de ayer en el mercado de valores.

Predominaron las transacciones sobre papeles de bajo precio, sobresaliendo las anotadas en Salvador, Dichas, Kumurana, Aconcagua y Rafaelitas de Neuquén.

En títulos de mayor valor figuraron los BBanco de Chile, Antofagasta, Tocopilla y Tierra del Fuego.

El total de lo adjudicado en bonos ascendió a 400,000 nominales y en letras de comercio a 1,000 libras transadas en la 1.o Rueda, a 41, para Mayo 19.

A la clausura de las 5 P. M., los precios se mostraron firmes.

SUBIERON

Bonos: Caja 8-1|2, de 8 3|4 a 81 7|8; Hip. 8-1, de 18 3|8 a 82; Valp. 8, de 82 a 82 3|4; Bancos: Chile, de 181 a 182; Nacional, de 76 a 77; Salitreras: Loa, de 57 a 56; Mineras; Chañaral, de 8 1|4 a 8 1|2; Kumurana, de 38 a 39; Minera, de 28 a 28 1|4; Patiño, de 292 a 295; Salvador, de 7 a 7 1|4; Tocopilla, de 84 a 84 1|2.

BAJARON

Bonos: Caja 8-1, de 88 3|4 a 87 3|4; Salitreras: Antofagasta, de 74 a 72 1|2; Industriales: Gas de Valp., 83 1|2 a 80; Mineras: Huanillos, de 19 a 18 3|4 a Oni, de 20 1|2 a 20; Oploca, de 104 a 103; Santo Cristo, de 8 1|2 a 8; Vacas, de 3 1|2 a 3.

OPERACIONES DE AYER

PRIMERA RUEDA

2000 Hip. 8-1, 81 1|4.
6000 Id., Id., 81 3|8.
5000 Caja 7-1, año 911, 78.
9000 Id., 8 1|2, P. H., 81 1|4.
6000 Id., id., 81 1|2.
12000 Hip. 7-1, año 919, 78.
0000 Caja 8-1, 88.
110 Gas, 51.
310 Banco de Chile, 180.
20 Banco Nacional, 76.
300 Salvador, Mayo 28, 7 1|8.
700 Id., id., 7 1|4.
200 Id., 7 1|4.
800 Id., Junio 11, 7 1|4.
500 Id., Mayo 28, 7 1|4.
200 Dichas, Mayo 28, 35.
500 Id., id., 34 3|4.
100 Id., id., 34 1|2.
200 Id., id., 34.
100 Id., id., 34 1|4.
400 Id., id., 35.
100 Fuegos, 160.
15 Antofagasta, 72.
200 Huanillos, Junio 11, 18 3|4.
25 Minera, 28 1|4.
300 Kumurana, Junio 11, 37.
200 Id., Mayo 28, 37.
200 Antofagasta, Mayo 28, 72 1|4.
1000 Libra esterlina, Mayo 19, 41.

SEGUNDA RUEDA

40000 Hip. 8-1, 81 1|2.
22000 Hip., año 918, 82.
12000 Id., 82.
20000 Caja 8-1|2, 81 3|4.
5000 Id., 81 7|8.
1700 Aconcagua, Junio 11, 17 1|2.
500 Id. Id., 17 3|4.
100 Banco Nacional, 77.
100 Banco Chile, 182.
100 Kumurana, Mayo 28, 37 1|2.
1000 Id. Id., 37 1|4.
100 Kumurana, Junio 11, 37 1|2.
600 Viña, Junio 11, 25.
50 Viña, 25.
200 Oruro, Mayo 28, 29.
200 Santo Cristo, Mayo 28, 8
1000 Rafaelitas, Junio 1, 1 3|4
4 Antofagasta, 72.
3 Id., 74.
300 Tocopilla, Junio 11, 84 1|2
3 Gas, 51.
900 Dichas, Junio 11, 35 1|2.
100 Id. Id., 35 3|4.

Precios de Comprador o vendedor al terminar las ruedas

TITULO	COMPRADOR Cantidad	COMPRADOR Precio	VENDEDOR Cantidad	VENDEDOR Precio
BONOS				
Caja 8-1	......	......	1000	87¾
Caja 8-1|2	50000	81⅞	70	82
Caja 7-2	2000	78	......	....
Caja 7-1, año 1911..	10000	78	......	....
Caja 6-1	10000	75	......	....
Hip. 8-1	15000	81⅝	20000	81¾
Hip. 8-1, año 1918..	10000	82	......	....
BANCOS				
Chile	400	181½	100	182½
Español	100	119	......	....
Hipotecario de Chile..	......	......	20	555
Nacional	......	......	100	76½
MINERAS				
Aconcagua, Junio 11	500	17¾	200	18
Al Fin Hallada, Junio 11	......	......	500	1½
Arauco, Junio 11	......	......	1500	0.60
Caylloma, Junio 11	......	......	500	5¾
Carolina, Mayo 28	200	15	100	15½
Colquiri, Mayo 28	....	....	500	9
Chacaltaya, Mayo 28	......	......	100	24
Chañaral, Mayo 28	100	8½	......	....
Dichas, Junio 11	500	35½	100	36
Fortuna, Junio 11	1000	21½	......	....
Fortuna, Mayo 28	......	......	500	21¾
Gatico, Mayo 28	......	......	500	6½
Huanillos, Junio 11	......	......	300	18¾
Huanuni, Mayo 28	153	83	100	85
Kumurana, Mayo 28	200	37	600	37¼
Kala Uyu, Junio 11	100	37	......	....
Lebu, Mayo 28	200	6½	500	7
Minera, Mayo 28	......	......	100	28½
Minera, Mayo 28..	200	27¾	......	....
Morococala, Junio 11	......	......	200	54
Elqui, Junio 11	500	4⅞	......	....
Onix, Mayo 28	......	......	200	20
Oruro, Junio 11	200	29	200	29½
Patiño, Junio 11	200	294	......	....
Patiño, Mayo 28	......	......	100	294
Santo Cristo, Mayo 28	......	......	500	8¼
Salvador, Mayo 28				
Tocopilla, Junio 11	200	84½	200	85
Totoral, Junio 11	1000	2¼	......	....
Vacas, Junio 11	1000	2¾	......	....
SALITRERAS				
Antofagasta, Junio 11	500	72½	......	....
Antofagasta, Mayo 28..	......	......	500	72¾
Lastenia, Mayo 28	200	60	......	....
Loa, Junio 11	200	57	......	....
GANADERAS				
Fuego	100	155	100	160
PETROLIFERAS				
Rafaelitas, Junio 28..	......	......	1000	2
INDUSTRIALES				
Gas de Santiago..	7	51	22	51
Viña, Mayo 28	100	25	......	....
Electricidad Ord.	......	......	100	9
Malvoa, ...	......	......	500	10
Tabacos	50	83	......	....
VARIOS				
Club Hípico...	1	9,200	1	9,400
SEGUROS				
La Estrella..	......	......	100	18
CIERRE A LAS 5 P. M.				
Cambio...	......	41.—	......	41.20
Oro...	......	233.—	......	233.50
Libras por oro..	......	12.30	......	12.40
Chile, trans	......	182¼	......	....
Lastenia	......	60	......	....
Tocopilla, trans., Junio 11	......	84½	......	....
Dichas, trans., Junio 11	......	35½	......	....
Patiño, Mayo 28	......	295	......	....
Patiño, Mayo 28..	......	37½	......	....
Kala Uyu, Junio 11	......	73	......	....
Antofagasta, Junio 11	......	17½	......	....
Aconcagua, Junio 11	......	28¼	......	....
Minera, Junio 11	......	57½	......	....
Loa, Junio 11	......	......	......	39
Kumurana, Junio 11	......	......	......	193
Caylloma..	......	......	......	5½
Colquiri, Mayo 28..	......	......	......	9
Fortuna, trans., Mayo 28	......	21¼	......	....
Morococala, Mayo 28	......	......	......	53½
Huanuni, Mayo 28	......	......	......	84
Santo Cristo	......	......	......	8
Elqui, Mayo 28.	......	......	......	43¼
Chacaltaya, Junio 11	......	......	......	21
Salvador, Junio 11	......	......	......	7¼

Casa Edison

Al Comercio

Avisamos al comercio en general que el señor

ROBERTO RODRIGUEZ ROJAS

no tiene ninguna autorización para cobrar facturas de esta firma; por consiguiente, no reconocemos ninguna cancelación hecha por dicho señor.

L. M. FIGARI Y Cía.

13—M.

INFORMACIONES DE SOCIEDADES ANONIMAS

DIVIDENDOS, CITACIONES, CIERRE DE REGISTROS

LAUTARO NITRATE Co. LTD.—Cita a junta general ordinaria el 26 de Junio en Cámara Nacional de Comercio de Valparaíso, para tratar memoria y balance del 31 de Diciembre 1924 y tratar los demás asuntos ordinarios del negocio (Art. 46 estatutos).

DICHAS COMPAÑIA MINERA LAS—De acuerdo con lo resuelto en la junta general extraordinaria del 23 del presente, el Directorio pone en conocimiento de los accionistas que tiene el derecho de presentarse para suscribir las acciones de la nueva emisión de 1 por 5 de las que actualmente poseen.

Los que deseen hacer uso de este derecho deben pagar en la oficina de la Compañía antes del 9 de Mayo, la primera cuota de 10 pesos por acción y con el recibo correspondiente firmado en la Notaría Cousiño, la respectiva escritura.

UNION NACIONAL Co. DE SEGURO GENERAL.—Cita a junta general el 15 de Mayo, en Bandera 239, para reforma de los títulos 2, 4, 5, 6, 7 y 8 de los estatutos.

Cierra su registro del 1.o al 15 de Mayo.

MONSERRAT CO. MINERA. —Cita a junta general ordinaria para el 19 de Mayo, en el "Diario Ilustrado", con el objeto de tratar sobre la memoria y balance del 31 de Diciembre de 1924, conforme al artículo 25 de los estatutos.

Cierra sus registros, del 11 al 19 de Mayo.

LEBU Co. CARBONERA E IND. DE—Desde el 16 de Mayo quedará cerrado definitivamente el registro de transferencia de acciones y desde el 22 del presente, podrán concurrir a la oficina del edificio del Banco Anglo, 4.o piso, a canjear sus títulos por otros iguales valor de la nueva Compañía Carbonera de Lebu Consolidad.

TERMAS DE CASTILLA SOC.—Cita a junta general ordinaria y extraordinaria el 25 de Mayo en "El Diario Ilustrado", para dar cuenta de la marcha de negocio, elegir junta liquidadora y acordar la venta y cesión de los créditos de la sociedad.

GAS ACETILENO Y D. A. SOC. GENERAL DE ARACA SOC. EMP. DE ESTAÑO DE—Dividendo N.o 12 de sh. 3 el 15 de Mayo, por el Banco Edwards.

Cierra s uregistro del 9 al 15 de Mayo.

CANAL DE CACHAPOAL ASOCIACION.—Cita a junta general ordinaria el 19 de Mayo, en Agustinas 1732, según el artículo 17 de los estatutos.

QUELAMAHUE DE CHILOE COMPAÑIA CARBONIFERA.—Cita a junta general ordinaria el 13 de Mayo en el estudio del presidente, señor Gustavo Rivera, Serrano 173, para elegir nuevo Directorio.

PRODUCTOS QUIMICOS DE LONTUE, SOC. ANONIMA.—Cita a junta general extraordinaria el 13 de Mayo, en Agustinas 1248, para reforma de los estatutos, en el sentido de simplificar la administración.

Cierra su registro del 3 al 13 de Mayo.

BOQUETE Co. DE SALITRES (en liquidación).—Cita a junta general extraordinaria el 15 de Mayo, en Prat 268, Valparaíso, pronunciarse sobre la cuenta general de administración y acordar terminar definitivamente la liquidación desde la fecha indicada.

Cierra su registro del 5 al 15 de Mayo.

GENERAL DE CONSTRUCCIONES Co.—Cita a junta general ordinaria el 15 de Mayo, en Bandera 575, con el objeto de tratar sobre la memoria y balance del año 1924.

MARITIMA Y COMERCIAL CHILENA.—Cita a junta general extraordinaria el 15 de Mayo en la sala de la Bolsa Comercial; liquidación anticipada de la Compañía, nombramiento de liquidadores, balance, etc.

Cierra us registro del 6 al 15 de Mayo.

LAREN, COMUNIDAD MINERA. —Segunda citación a junta general el 15 de Mayo, en la Bolsa Comercial, Cochrane 695, Valparaíso para tratar sobre el aumento de capital y modificación del artículo 6.o y 28 de los estatutos.

ASOCIACION RIO CAROLINA.—Cita a junta general extraordinaria el 18 de Mayo, en Claras 198, para informarse de la renuncia total del Directorio.

CANAL NALTAGUA ASC.—Cita a junta general ordinaria el 20 de Mayo, en Huérfanos 1249.

HUANCHACA DE BOLIVIA.—Cita a junta general ordinaria para el 17 de Mayo, en Blanco 353, Valparaíso. Con conformidad Art. 18, inciso 8 de los estatutos.

CAREN, COMUNIDAD MINERA. POMPAS FUNEBRES LA CENTENO. — Cita a junta general extraordinaria, el 15 de Mayo, para tratar de la modificación de las Hipotecas que afectan a las propiedades de la Sociedad.

PENCO Co. CARBONIFERA DE —Cita a junta general extraordinaria el 19 de Mayo, en Nueva York N.o 17, Santiago, pronunciarse sobre el aumento de capital y modificación de los estatutos.

Cierra su registro del 11 al 22 de Mayo.

CIRCULO HELVETICO S. A.—Cita a junta general ordinaria para el 23 de Mayo, en los salones del Círculo, para tratar sobre la memoria y balance anual y elección del Directorio.

CARAHUE Co. MINERA Y AGRICOLA.—Cita a junta general ordinaria y extraordinaria para el 26 de Mayo, en "El Diario Ilustrado". Memoria y balance anual.

Cierra su registro del 16 al 27 de Mayo.

ORURO Co. MINERA.—Cita a junta general ordinaria para el 29 de Mayo, en Compañía 1264. Memoria y balance del año 1924.

Cierra su registro del 18 al 19 de Mayo y dividendo N.o 24 el mismo día por el Banco de Chile.

BLANCO ENCALADA COMUNIDAD MINERA.—Por acuerdo del Directorio se cobrará una cuota de 5 pesos m|c. por acción dentro de los 15 días a contador del 28 de Abril de 1925, en Matta 621, Antofagasta, oficina del tesorero don Luis Chappacasse. Los que no cubrieran esta cuota caerán en mora y serán rematadas judicialmente sus acciones.

OPERACIONES EN VALPARAISO

PRIMERA RUEDA

100 Gas, 80.
3000 Caja, 8-1|2, 82.
65 Indus. Andes., 58.
200 Rafaelitas, Junio 11, 2
400 Oruro, Mayo 28, 29.
200 Rita, Junio 11, 3 1|2.
1100 Vacas, Junio 11, 3.
800 Huanillos, Junio 11, 19.
400 Antofagasta, Junio 11, 72 1|2.
300 Id., Mayo 28, 72 1|2.
1000 Id., id., 72.
200 Id., Junio 11, 72 1|2.
5000 Hip. Valp., 8-1, 82 1|2.
15000 Id., id., 8-1, 82 3|4.
5000 Libra esterlina, Mayo 19, 41.

ORO

Vendedor	233.40
Comprador	233.—

CAMBIO

Vendedor...	41.20
Comprador	41.—

LIBRAS PORO ORO

Vendedor	12.40
Comprador	12.30

SEGUNDA RUEDA

200 Perfetti, Mayo 28, 12.
2000 Caja, 8 1|2, 81 3|4.
100 Oruro, Mayo 28, 88 3|4.
100 Chilena, Mayo 28, 27 1|2.
224 Vacas, Mayo 28, 3.
1700 Elqui, Mayo 28, 5.
100 Oruro, Mayo 28, 29.
14 Vacas, 3.

ORO

Vendedor..	232.90
Comprador..	232.80

CAMBIO

Vendedor..	41.00
Comprador..	40.80

LIBRAS POR ORO

Vendedor..	12.40
Comprador..	12.30

REVISTA SEMANAL

DE LA FERIA DE PRODUCTOS AGRICOLAS DE URETA Y Cía. SUCESORES DE EMETERIO URETA C.

Local: Delicias 3410, teléfono 42 (Estación). —Oficina: Bandera 185. Teléfono 995 Central. Casilla 1340.

Transacciones verificadas en el remate semanal efectuado el Lunes 11 de Mayo de 1925:

AVENA BLANCA, los 100 kilos:
37 sacos B. O., $ $ 32.
CARBON ESPINO, el saco:
12 sacos M. F. U., 13.
50 sacos M. F. P., 12.
271 sacos M. F. P., 11.60.
110 sacos J. L., 11.20.
50 sacos J. Q., 11.
156 sacos H. E., 11.
320 sacos J. A. G., 11.
132 sacos G. Ch., 9.
1 saco mal estado, M. F. U., 4.60.
CARBON BLANCO, el saco:
100 sacos R. C. M., 8.20.
145 sacos R. C. M., 8.
120 sacos Sgo. M. Co., 8.
20 sacos G. V. de B., 7.20.
119 sacos C. V. S., 6.50.
50 sacos J. S., 6.
CASTAÑAS, los 100 kilos:
10 sacos J. B. L., 50.
10 sacos Hda. C., 50.
CEBADA, los 100 kilos:
125 sacos inglesa L. A., 37.
50 sacos del país, O. e Hijo,
27 sacos inglesa J. J. A., 36.
30 sacos O. e Hijo, 34.50.
50 sacos del país R. N., 34.
35 sacos del país, R. N., 33.50.
260 sacos inglesa falla C. U., 29.
CIRUELAS SECAS, los 100 kilos:
102 cajones S. I., 75.
FREJOLES, los 100 kilos:
11 sacos coscorrones L. E., 85.50.
5 sacos burros A. C., 78.50.
4 sacos burros L. F., 77.
1 saco buros J. B. y Cía., 77.
3 sacos coscorrones J. B. y Cía., 75.
7 sacos burros B. y Ch. 72.
25 sacos burros, B. y Cía., 71.50.
6 sacos bayos L. E., 70.50.
6 sacos caballeros L. E., 70.50
70 sacos burros R. y Cía., 70.
30 sacos bayos R. U. L., 67.
50 sacos Hda. C., 65.
2 sacos avalitos I. F., 46.50.
1 saco bayos B. y Ch., 46.
1 saco bayos I. F., 45.
GRANZAS TRIGO, los 100 kilos:
10 sacos blancos M. A. V., 37.
LENTEJAS, los 100 kilos:
2 sacos A. I., $ 160.
LEÑA, la carga:
28 cargas hualo Hda. La P., 30.50
24 cargas blanca M. V., 27.50.
39 cargas sauce J. A. G., 20.
MAIZ, los 100 kilos:
20 sacos amarillo C. C., 50.
15 sacos amarillo C. R. y Cía., 50.
24 sacos amarillo C. C., 49.50.
15 sacos amarillo, C. R. y Cía., 49.50.
28 sacos amarillo L. E., 48.
10 sacos colorado E. B., 47.
NUECES, los 100 kilos:
4 sacos L. S. O., 160.
1 saco A. U. E., 160.
5 sacos A. J., 150.
4 sacos E. B., 150.
2 sacos T. S. Z., 140.
1 saco G. V. de R., 140.
1 saco A. G. M., 120.
2 sacos J. D. U., 100.
PAJA, la colisa:
153 colisas capotillo, J. T. C., 2.10.
162 colisas capotillo M. C. V., 2.05.
319 colisas capotillo J. T. C., 2.05.
700 colisas picada L. V. C. M., 1.90.
140 colisas mojadas M. C. V., 1.65.
12 colisas mal estado M. C. V., 1.20.
PAPAS, el saco:
22 sacos amarillas N. G., 24.
123 sacos amarillas I. V. V., 24.
125 sacos amarillas A. M., 23.
125 sacos amarillas L. V. V., 22.50.
498 sacos amarillas I. V. V., 22.50.
4 sacos amarillas L. E., 22.
125 sacos amarillas J. L. B. B., 22.
75 sacos amarillas A. Sch., 22.
125 sacos amarillas L. A., 21.50.
50 sacos amarillas R. W. H., 21.
250 sacos mojadas F. Y., 21.
110 sacos amarillas F. V. G., 20.
297 sacos semillón, N. G., 16.20.
78 sacos semillón N. G., 15.
2 sacos mal estado I. V. V., 12.
PASTO, los 100 kilos:
100 colisas 3.er corte J. A. S., 18.40.
207 colisas 2.o corte, M. R. G., 18.
278 colisas 2.o corte E. C., 17.
PASTO, la colisa:
100 colisas 3.er corte S. R., 6.60.
SEMILLA CURAGUILA, los 100 k.:
42 sacos G. E. Z., 35.
QUILLAY, los 100 kilos:
53 bultos J. J. A., 80.
TRIGO, los 100 kilos:
125 sacos candeal, M. F. L., 50.
20 sacos florence, F. Hnos., 47.
QUESOS, los 46 kilos netos
655 Hospital D. V. A., 236.
209 Requínoa, A. R., 236.
127 Cunaco J. F. V. C., 236.
163 Cunaco I. V. V., 236.
71 Requínoa A. C. V., 235.
160 Chimbarongo M. C. S., 234.
149 Placilla A. N., 233.
300 Buin L. L., 231.
300 Buin, L. L., 230.
101 Tinguiririca D. V., 227.
144 Santa Lucila J. A. C., 226.
148 Santa Lucila J. A. C., 225.
328 Santa Teresa, A. M. O., 223.
868 Chimbarongo L. E., 222.
169 Bulnes A. A., 221.
144 Curicó L. V. y Cía., 220.
254 Santa Teresa de Mall. F. L. A., 220.
436 Hda. Cachapoal, 220.
156 Fundo Ranchillo, J. I. A., 220.
154 Einguiririca E. O., 220.
157 Colchagua C. F. U., 220.
178 Tinguiririca B. L. C., 220.
351 Colchagua E. C., 215.
158 Chimbarongo C. V. C., 215.
15 averiados I. V. V., 210.
263 Totihue J. G. G., 210.
434 Huique J. E. de E., 210.
73 Palquibudis B. G., 209.
55 Palquibudis B. G., 206.
278 Huique J. C. Z., 205.
168 Hda. Cachapoal, 200.
75 averiados R. T. R., 200.
131 Palmilla F. H. E., 200.
318 Miraflores P. y M., 198.
437 Polonia H. L., 192.
270 imitación E. C., 180.
194 imitación F. H. E., 170.
140 imitación J. C. Z., 170.
216 imitación D. V. A., 120.
MANTEQUILLA, los 46 kilos netos:
209 Hda. Naicura, O. y U., 430.
10 Malloco, L. F., 430.
6 Malloco E. V. G. H., 433.
20 Melipilla Hda. Culipran, 430.
82 Angol L. C. A., 430.
95 Marruecos Ch. y Cía., 430.
30 Negrete L. E. Y., $ 430.
17 Quinta J. de D. R., 428.
16 Rengo G. M., 425.
8 Los Lagos, C. A., 420.
22 General López P. N. M. L., 370.
16 Cunaco H. M., 320.
15 Hacienda Macul, 320.
3 Santiago R. H. de M., 300.
172 Santiago, R. U. L., 276.

NOTA: Los precios publicados en esta revista son con envase. Remate todos los Lunes y Jueves de 1.30 a 6 P. M. La carga por carros completos debe dirigirse al Desvío Gandarillas.

RAIMUNDO URETA C.

COMPAÑIA MINERA DE ORURO

JUNTA GENERAL

Por acuerdo del Directorio cítase a Junta General Ordinaria de Accionistas para el Viernes 29 de Mayo, a las 2. 30 P. M., en el local de la Sociedad, Compañía N.o 1264, con el objeto de pronunciarse sobre la Memoria y Balance de las operaciones correspondientes al año 1924 y para los demás fines indicados en los artículos 26 y 27 de los Estatutos. El Registro de Transferencias permanecerá cerrado desde el Lunes 18 de Mayo hasta el día de la reunión inclusive.

Santiago, 12 de Mayo de 1925.

CARLOS BESA,
Presidente.

13—M.

COTIZACIONES DE METALES

Cablegrama sobre cotizaciones de metales correspondiente al día de ayer:

ESTAÑO. — £ 242.15.0 al contado y 244.15.0 a plazo.

BAJO: 1.0.0 al contado y 1.0.0 a plazo.

COBRE STANDARD: 60.5.0 al contado y 61.2.6 a plazo.

BAJO: 0.5.0 al contado y 0.7.6 a plazo.

PLATA: d. 31|18.

BAJO: 1|8.

FERIA SANTA ROSA

Transacciones efectuadas en la feria del Martes 12 de Mayo de 1925:

CERDOS
3 Cerdos, con 675 kilos a $ 1.65
28 Cerdos, con 2360, a 1.22
14 Cerdos, con 1655, a 1.20
8 Cerdos, con 995 kilos, a 1.22
15 Cerdos, con 1100, a 1.13 1|3
1 Cerdos, con 100, a 1.12
10 Cerdos, con 725, a 1.10
12 Cerdos, con 1025, a 1.09
15 Cerdos, con 1120, a 1.08
3 Cerdos, con 255, a 1.02
3 Cerdos, con 250, a 0.80
1 Cerdos, con 182, a 0.62
2 Cerdos, con 135, a 0.90
CORDEROS
110 Corderos, a $ 29
85 Corderos, a 25.
85 Corderos, a 28.80

MATADERO PUBLICO

ENCIERRA PARA HOY

Ganado mayor		Ganado menor	
Bueyes.	64	Corderos. . .	940
Novillos. . . .	63	Cerdos. . . .	585
Vacas.	306	Cabros. . .	10
Quedados vivos	47	Terneros. . .	146
En vara. . . .	98		
Total	578	Total. . . .	1,681

PRECIOS DE LAS CARNES

	El kilo
Carne de buey, de 1.a.	1.55 a 1.65
Id. de 2.a	1.30 a 1.50
Id. de 3.a..	0.70 a 1.20
Carne de novillo, de 1.a.	1.55 a 1.65
Id. de 2.a	1.30 a 1.50
Id. de 3.a..	0.70 a 1.20
Carne de vaca, de 1.a. .	1.55 a 1.65
Id. de 2.a..	1.30 a 1.50
Id. de 3.a	0.70 a 1.20
Carne de cordero, de 1.a.	1.90 a 2.00
Id. de 2.a	1.60 a 1.80
Id. de 3.a..	1.10 a 1.50
Carne de oveja, de 1.a.	1.20 a 1.30
Id. de 2a..	0.90 a 1.10
Id. de 3.a..	0.60 a 0.80
Carne de cerdo, de 1.a. .	2.00 a 2.10
Id. de 2.a..	1.80 a 1.90
Id. de 3.a..	1.50 a 1.70
Grasa en rama	2.40 a 2.60
Sebo de ovejuno..	1.80 a 1.90
Cuero de buey..	1.90 a 1.70
Id. de novillo	1.70
Id. de vaca..	1.70
Id. de ovejuno. . . . . pesos la docena.	60.00 a 80

AL COMERCIO

Si L. M. Figari y Cía., firma que sólo se conoce en Santiago por la propaganda que yo le hice durante mi administración, cree que no estoy autorizado para cobrar las cuentas que ellos mismos me han entregado por considerarlas incobrables, quiere decir que agregan una nueva informalidad a las tantas cometidas conmigo.

Yo, mientras tanto, sigo cobrando con las facturas originales firmadas por los clientes mismos y que no estarían en mi poder si Figari no me las hubiese entregado, y su importe, según convenio, lo dejo en mi poder en abono a la suma mucho mayor que ellos me deben, según contrato público.

El Comercio me conoce bastante para que pueda Figari tratar de echar sombras en mi nombre. Y, por lo demás, si cree que estoy obrando incorrectamente, debe presentarse a la justicia.

ROBERTO RODRIGUEZ ROJAS.

13—M

MOVIMIENTO HABIDO EN 12 DE MAYO DE 1925

CORTE SUPREMA

Cuenta General

2 del Lunes, Compañía Cervecerías Unidas con FF. CC. del Estado, acuerdo.

Las demás no vistas.

Alegaron: Don M. Jara por el recurso y don Osvaldo Vial, contra el recurso.

CORTE DE APELACIONES

PRIMERA SALA

Relator, señor González Campos

1 Víctor Brughera contra Ara Colla, aprobada;
5 José Reel con Sociedad Estañífera de Kelluani, confirmada;
6 Enrique Rivera con Federico y Julio Puga Borne.
7 Castagneto Hnos. con Amadeo Simonelli, trámite.

Secretaio, el señor Fabres.

Alegaron: Don Pedro Velasco y don Vittore Brughera por la revocación, en la 1.a; don Santiago Lazo con don Jorge Carvacho, en la 5.a; don Neftalí Cruz por la confirmatoria con declaración, en la 7.a

SEGUNDA SALA

Relator señor Varas Olea

1 Contra Belisario Vera, confirmada.
2 Contra Máximo Rebolledo, aprobada;
3 Contra Fco. Ponce L., aprobada
4 Contra Juan Pantos y otros, trámite.
5 Juan F. Henríquez con Luis Rivas, aprobada;
6 Humberto Fuenzalida con Juan Crovetto, confirmada.
9 Humberto Fuenzalida con Luis Irarrázaval, mal anunciada.
14 Fco. Durán contra Rafael Medina, trámite.
18 Contra Esteban Cotonat, sin relator.

No vistas las demás.

Alegaron:

En la 1, don Pedro Velasco y don Darwin Possel, revocando.

En la 5, don Benjamín de la Barra, revocando.

En la 6, don Guillermo Alessandri, confirmando.

Martes 12 de Mayo.—Relator señor Mac-Iver

Tercera Sala.—1 Humberto Fuenzalida contra Augusto Olivares, confirmada; 3. Diego Vergara con Francisco Valdés y Hernando Montt, confirmada con declaración; 7. Concurso Cotidio Fernández, trámite; 8. Mercedes Forrastal y Lucrecia Estévez de Guerra con Víctor Toro Concha y sucesión Mercedes Muñoz de Toro, confirmada; 10. Margarita Brena con Dirección de Impuestos Internos, confirmada.

Agregada, contra J. J. Arce, aprobada la 8.a de ayer, confirmada.

Secretario, el señor Fabres.

Alegaron:

Don J. Dionisio Correa con don Alfredo Lira, en la continuación.

Don Luis Quinteros con don Guillermo Celedón, en la 3.a

Cuarta Sala. — Relator señor Be nales. — 1. Humberto Fuenzalida con Luis Suárez, confirmada; 2. Jorge Wilson con Fernando Montalva, revocada; 3. Contra Alberto Gómez, revocada; 6. Humberto Rojas con Javier Hurtado, revocada; 7. Gregorio Millar con Manuel Jesús Herrera, confirmada; 8. Alejandro Greene con Pedro Real y otros, acuerdo.

No vistas las demás.

Agregada:

Agregada: contra Raúl Gaete E. B. **Fallada de acuerdo.** — Aníbal Lazaeta R., interdicción invalidada.

Alegaron:

En la 1.a. don Arturo Vara O., revocando.

En la 2.a, don Benjamín de la Barra, revocando.

En la 3.a. Idem. idem.

En la 6.a. don Arístides Novoa, revocando

En la 7.a, don José Arce V., confirmando.

En la 8.a, don Gmo. Trucco, revocando, con don Alfredo Matte.

COMPAÑIA MINERA DE ORURO

24.o Dividendo

Por acuerdo del Directorio se distribuirá a los señores Accionistas, a contar desde el Viernes 15 de Mayo, el 24.o Dividendo de 2 pesos por acción, deducción hecha del impuesto a la renta.

El Registro de Transferencias permanecerá cerrado desde el Lunes 18 hasta el Viernes 29 del presente, ambos días inclusives.

El pago se efectuará por las Oficinas del Banco de Chile en Santiago y otras ciudades, hasta el 30 de Junio próximo; después directamente por la Gerencia de la Compañía.

Santiago, 12 de Mayo de 1925.

EL GERENTE.

13—M.

¡Ya conocemos Colonia Dobry!

GUIA OFICIAL DE CORREDORES DE LA BOLSA DE COMERCIO

COMPRA-VENTA DE ACCIONES, ORO, BONOS; PRESTAMOS HIPOTECARIOS

BALBONTIN Y HELFMAN
Edificio Ariztía, 4.o piso
BARROS GONZALEZ
Bandera N.o 149.

MONTT FRANCISCO
Bolsa de Comercio. Oficina N.o 23.

EMILIO ALAMPARTE LASTRA
Agustinas 1223

JARAS D. V. ISMAEL
Calle Club de la Unión N.o 1069

SUBERCASEAUX FRANCISCO
Bandera N.o 73

SUTIL PRIETO DIEGO
Bandera N.o 69

VALDES RICARDO
Calle La Bolsa N.o 84

VILLAMIL FLORENCIO
Calle La Bolsa N.o 82 Tel 2664

DEPILATORIO INOFENSIVO

Sólo por quince días, a partir del 1.o de Mayo, se seguirá vendiendo al ínfimo precio de $ 1. En adelante se venderá a

$ 2 CAJA

Se depila dejando el cutis terso como si jamás hubiera existido vello.

Trabajo ejecutado por señora especialista en belleza del cutis. Consultas gratuitas en imperfecciones de la piel: paños, vejeces, pecas, etc.

SANTO DOMINGO 1280 — CASA PARTICULAR

Ofrecemos:

CORREAS
ESMERILES
TORNOS
TALADROS

Entrega inmediata — Precios convenientes

INTERNATIONAL MACHINERY Co.

INGENIEROS E IMPORTADORES

MORANDE 530 :-:-: TELEFONO 4580

Compañía Italiana dei Cavi Telegrafice Sottomarini

La Asamblea General Ordinaria y Extraordinaria de los Accionistas de esta Compañía que han tenido lugar en Roma —en segunda convocatoria— el 30 de Abril próximo pasado, ha deliberado abonar por el ejercicio 1924 sobre las acciones "Italcable", completamente integradas, los intereses del 5 por ciento "pro-rata temporis".

Estos intereses son pagaderos desde el día 11 del corriente mes en:

El Banco Francés e Italiano para la América del Sud, Santiago.

El Banco Francés e Italiano para la América del Sud, Valparaíso.

El Banco Italiano, Santiago.

El Banco Italiano, Valparaíso.

El Banco Italo-Belga, Valparaíso.

POR LOS TITULOS AL PORTADOR: contra presentación de las declaraciones Nominales Transferibles libradas en su oportunidad por los Bancos arriba citados.

POR LOS TITULOS NOMINALES: contra presentación de las Declaraciones Nominales Transferibles y de los Certificados Nominales correspondientes.

N. B.— A tal efecto, todo accionista deberá presentarse en el Banco que indica la propia Declaración Nominal Transferible.

COMITE DIRECTIVO.

para la Argentina, Chile y Urugay.

14—M.

AVISOS ECONOMICOS

1.—Avisos judiciales

QUIEBRA ARAGAY, PASSALACQUA Ltd.—En solicitud del síndico para continuar el giro del negocio, el 4.o Juzgado Civil con fecha 11 del mes en curso ha proveído lo siguiente: Como se pide con citación.—El secretario. 14_M

POR DECRETO DEL PRIMER JUZGADO Civil, en solicitud pidiendo notifíquese por el presente aviso a don Juan Robsien Haase, a fin de que fije domicilio bajo apercibimiento de practicársele por el Estado todas las resoluciones posteriores que recaigan en el juicio que sigue en su contra por nulidad de matrimonio la señora Blanca von Unger, proveyóse: Como se pide. — Muñoz. — Valdés. 14—M.

QUIEBRA.—POR AUTO DEL JUEZ del 5.o Juzgado Civil, fecha 7 del actual, se ha declarado en quiebra a la sociedad anónima Fábrica Chilena de Productos Químicos, Lampier Ossa y Cía. Se ha declarado síndico provisional a don Lautaro Benham, y se fijó el 22 de Junio próximo a las 3 P. M., para que tenga lugar la primera junta.— Santiago, 8 de Mayo de 1925. — El Secretario. Jun. 9

EN SOLICITUD DE ACREEDORES, pidiendo postergación y suspensión de la primera junta de acreedores de la quiebra de don Carlos Borgoño R., el 2.o Juzgado Civil con fecha 15 de Abril, proveyó: "Como se pide y se designa para la reunión el [illegible] de Mayo próximo, a las quince horas.—El secretario. 29—m.

QUIEBRA ARAGAY Y PASSALACQUA Ltda.—Por resolución del señor Juez del 4.o Juzgado Civil de fecha [illegible] de Mayo en curso, se declaró en quiebra a esta sociedad designándose para la primera Junta de Acreedores el 17 de Junio próximo, a las 3 P. M. Se nombró Síndico provisorio a don Miguel A. Fellú.—El Secretario. M-16

POR AUTO FECHA 2 DEL ACTUAL del señor Juez del 5.o Juzgado en lo Civil, se ha declarado en quiebra a los comerciantes de esta plaza, señores Molino y Gros; se ha nombrado síndico provisional a don Ramón Amor y se ha fijado por decreto de 4 del presente para la primera junta de acreedores, el quince del mes próximo, a las tres P. M. —El Secretario. M-16

CONCURSO GAC OVALLE HNOS.— Por resolución del tercer Juzgado, se ha fijado el 18 de Mayo del presente año, a las tres P M., para la junta de acreedores para nombrar nuevo síndico definitivo. — El Secretario.

INVENTARIO. — EL 16 DEL PRESENTE, a las 10 A. M., se procederá a inventariar los bienes quedados al fallecimiento de don José Luis Moscoso Aguilera, ante el señor Secretario del 3.er Juzgado Civil. 16 M

QUIEBRA MANUEL ROJO Y COMPAÑIA. — En solicitud de "Castellá Granja Hermanos" verificando crédito por $ 1,643.40, el Juzgado proveyó: "Santiago, trece de Abril de 1925. —A lo principal: como se pide con citación del síndico, fallido y acreedores; al otrosí venga en forma. —C. Valdovinos. — C. Covarrubias.

2.—Arboles y plantas. (Compra y venta)

¡ATENCION! PARTICULARES Y Criaderos de Plantas, encontrarán venta permanente grandes partidas finas de maderas, todas dimensiones, finas y ordinarias. Especialidades jardines, pedestales de lujo en todos los estilos, precios sin competencia. No olvidarse: Libertad 18. Jun. 7

VENDO BONITA PALMERA EN tina, verla Libertad 1260. 13 M

3.— Automóviles, afines y accesorios. (Compra-venta y composturas)

VULCANIZACION ELECTRICA. — Repuestos Ford, boletos para camiones, autobús, bencinas, aceites, grasas, compro forros usados. San Pablo 3236, próximo Matucana. Casa Bazaes. Mayo 30

VENDO FORD SPORT CUATRO asientos partida automática último modelo. En perfecto estado. Verlo. Dieciocho 333 de 1 a 3 P. M. 30-M

AUTOMOVIL DODGE SEDAN, FLAMANTE, otro Cupé en perfecto estado. Precios reducidos, facilidades del pago. Ver y tratar: Delicias 2474. M 13

SE VENDE UN CAMION EN PERFECTO estado, Dodge. Tratar: San Pablo 2602. M-13

CARROCERIA CERRADA PARA chassi Ford, compro. Grajales 1943, de 1 1|2 a 2 P. M. 13_M

POR VIAJE SE VENDE UNA GONDOLA Peugeot. Tratar Delicias 3951. 14—M.

$ 3.500 VENDO BUENA GONDOLA Ford Bulnes 97 17—M

POR AUSENTARSE DEL PAIS SE venden dos góndolas de cambio con cinco meses de uso, con patente y recorrido de este año, tratar Bandera N.o 78, oficina N.o 5. 13_M

CAMBIO O VENDO FORD, SE DAN por Ford, camión en perfecto estado. Maestranza 918. 14-M

REPARACIONES DE RUEDA DE alambre. Brasil 23-B. Domingo Reyes 19—M

FERIA COMERCIAL, COMPRA vende automóviles, carruajes, recibe consignación, anticipa dinero, condiciones módicas, negocios rápidos. Atiende órdenes de provincia. San Antonio 816. 15-M.

AUTOMOVIL "JORDAN" POCO USO vendo al precio de verdadera ocasión. Bandera 552. Oficina 14. 13-M.

VENDO FORD POR NO PODER atenderlo. en $ 2,500. Cueto 729. 14M

GONDOLA FORD, CON RECORRIDO Palma, vendo o cambio por chassis. Maestranza 1570. 14—M.

VENDESE AUTO DODGE, TIPO 1924, nuevo, sin falta absolutamente ninguna. Avenida Macul 2007 Ñuñoa. 13—M

CAMION EN PERFECTO ESTADO, vendo. Tratar: San Antonio 552. M 18

CHASSIS REPUBLIC, MODELO 75, para autobús o camión rápido. En magnífico estado, realizamos mitad precio; orden exclusiva Exposición de Automóviles. Escobar y Ebell. Delicias 1327. M-15

VENDO GONDOLA PROTOS, GARANTIDA, buen recorrido, ocasión, contado 12,000, facilidad 13,000. Delicias 119. M-13

AUTOMOVILES GUARDO BUEN local, barato. Se hacen composturas. Pedro Lagos 1353. 13-M

GONDOLA FORD EN PERFECTO estado vendo. Paz 868. M-13

FORD TURISMO DE OCASION vendo. Almirante Barroso 6. De 1 a 2. 13_M

DODGE MODELO 1924 VENDO DE ocasión. Almirante Barroso 6. De 1 a 2. 13-M

GONDOLA GRANDE TRABAJANDO Matadero, vendo con facilidades. San Diego 317. 15 M.

CHASSIS CADILLAC VENDO DE ocasión. Freire 193. San Bernardo 15—M

AUTOMOVIL CHICO, MAGNETO blindado, recién ajustado, dos asientos, ganga, 1,500. Diez de Julio 444

GONDOLA FORD EN PERFECTO estado, vendo o cambio por propiedad, verla trabajando línea San Pablo 4182. Tratar: San Antonio 30. M-15

ELEGANTE AUTOMOVIL TURISMO 7 asientos, en flamante estado, vendo de gran ocasión. Riquelme 913.

CHASSIS CAMION MARCA GRAY 1 1|2 tonelada, completamente nuevo, con sólo un rato de uso, vendo garantido, de gran ocasión. Riquelme 913.

OCASION VENDO CARRETELA aperada con reparto cerveza y envase. Prieto 1681. 14-M

VENDO STUDEBAKER $ 5,000, 7 forros nuevos, bien aperado. Esperanza 8. M-14

$ 6,000. DODGE BIEN EQUIPADO realizo. Vicuña Mackenna 264. 14 M

VENDO DIFERENCIAL COMPLETO de Republik de tres toneladas. Esperanza 17. 15-M.

4.— Animales. (Compra y venta)

PERRITOS PERDIGUEROS NUEVOS, fina raza, véndese en San Alfonso 2126. 13—M.

VENDO LINDOS PERRITOS CRESPOS. Erasmo Escala 2263. M-13

PERRO PERDIGUERO SE VENDE de uno nuevo, de fina raza. Verlo: Avenida San Luis 1352.

VENDO CABALLOS TIRO SOLO. Ñuble 1055. M-13

VENDO GATITOS PERSIA. — Franklin 1079. M-13

VENDO CABALLO POSTILLON, otro tiro solo. Av. Miguel Claro 759. M—14

PERRO PERDIGUERO, MUY FINO, vendo de ocasión. Maestranza 453. M—14

VENDO CABALLO NUEVO, MANSO San Alfonso 544.

7.— Aves y pájaros. (Compra y venta)

CANARIOS CANTORES SE VENDEN República 7. 14 M

HUEVOS FRESCOS, $ 50 CIENTO — docena, $ 6. $ 0.50 c|u. Merced 399. —Teléfono 5984.

8.—Avisos varios

HOJAS GILLETTE, NAVAJAS, TIJERAS, afílanse. Portal Fernández Concha, kiosco 9. M-22

COMPRO CAMA, COLCHONES USADOS, voy domicilio. San Pablo 3015. Jun.-5

¡¡MAESTROS ZAPATEROS!!! Suelas y descarnes, a precio de curtiembre, encontrarán en la suelería El Cóndor, San Pablo, entre Herrera y Maipú. 14—M.

METALES VIEJOS, PLOMO, BRONCE, cobre, estaño, tipo, zinc, compro. Avenida La Paz N.o 2. 20_M

COMPRO LANA USADA Y COLCHONES viejos. San Pablo 3018. M-30

METALES VIEJOS, PLOMO, Bronce, cobre, estaño, tipo, zinc, compro Avenida La Paz N.o 2 21—M.

"LA TECNICA ALEMANA". TEATINOS 56. Casilla 5041. Nuestros técnicos atienden a entera satisfacción, encargos de provincias, grandes o pequeños. 13-M

COLOCO VIDRIOS, ARREGLO claraboyas, techos, atiendo cartas. Correo, Clasificador 164. 16—M.

ARRIENDO TALAJES EN POTREROS bien alfalfados. Chacra Santa Margarita, camino Colina, doce cuadras de Negrete. 18—M.

CREDITO QUIEBRA BANCO POPULAR, de 8 a 15 mil pesos compro, pago valor íntegro dividendo final 21 de Mayo 569. 14—M.

"LA TECNICA ALEMANA", TEATINOS 56. Casilla 5041. Nuestros técnicos atienden a entera satisfacción. Encargos de provincias, grandes o pequeños. M-14

LAVO ROPAS DE FAMILIAS Y hoteles. Brasil 94 14—M

TINTORERIA; LIMPIA, TIÑE Toda clase ropa, baratísimo. General Bustamante 792. M-14

9.—Contadores

CONTADOR AGRICOLA, POR PRIMERA vez empleado, casado, ofrécese a hacendado entre Talca y Valparaíso. Letwald. Carreras 657. 14-M

¡COMERCIANTES! — OFICINA de contabilidad comercial. Contador titulado. Casilla 2790.

10. — Casas, departamentos y piezas amobladas. (Ofrecidas y buscadas)

ARRIENDASE PIEZA CALLE INTERIOR amoblada. Teatinos 56. 30-M.

PIEZA AMOBLADA BALCON CALLE, prefiriendo extranjero, arriendo inmediato. Riquelme 443. 14—M

ARRIENDO PIEZAS AMOBLADAS con balcón a matrimonio. Catedral 2679. M—19

MATURANA 485, PIEZAS AMOBLADAS calle y otras para matrimonios y jóvenes. M15

PIEZA AMOBLADA BIEN ASOLEADA necesita extranjero. R. J. Casilla 129.

ARRIENDO PIEZAS AMOBLADAS con balcón a matrimonio. Catedral 2679 20—M

PIEZA ARRIENDO A CABALLERO serio. Santa Lucía 278. 14—M.

ARRIENDO PIEZA A CABALLERO. San Isidro 378.

EXTRANJERA OFRECE PIEZAS bonitas, asoleadas, con sin muebles. Tratar: 1-2 1|2, Lastarria 76, frente Universidad Católica. M-14

11. — Casas, departamentos y piezas sin muebles. (Ofrecidas y buscadas)

Casas

SE ARRIENDA EN SAN DIEGO N.o 2121 buena casa de altos con 6 piezas fuera de dependencias, con Water C. en el bajo precio de pesos 284, con agua. Apropiada para dentista, fotografía, etc También hay otras de menor precio. Tratar en la Administración de la Población Huemul, de 9.30 A. M. a 5 P M. 15 M

SEÑORA HONORABLE BUSCA para 15 Junio, en barrio tranquilo, departamento independiente asoleado, cinco piezas, dependencias, sin altos, sitio espacioso, hasta $ 250. Ofertas Santa Victoria 490. 15 M

$ 450 CASA CON SITIO EN Germán Rivera, Alameda 3730

$ 260 ARRIENDO CASA JARDIN parrón. Santa Isabel 0294

ARRIENDO CASA SEIS PIEZAS fuera dependencia recién empapelada. Loreto 495 17—M

$ 210 ARRIENDO CASA SEIS PIEZAS García Reyes 333

NECESITO PIEZA AMOBLADA INdependiente ojalá puerta a la calle. Indicar precio J. L. G. casilla 75—D

ALMIRANTE BARROSO, CERCA Alameda, arriéndase 1.o Junio casas recién construídas. Tratar: José Valenzuela D. Agustinas 1148 16-M

TOMO EN ARRIENDO CITE, ADMInistro, pago anticipado. Avenida Campo Marte 175.

$ 325, CASA COMODA. LAS QUINTAS 310. M—15

SE ARRIENDA CASA CHICA BArrio Bellavista. Sofía Concha 2.— Tratar: Rancagua 250. M-14

Av. IRARRAZAVAL 3401, Arriéndase espléndida casa, siete habitaciones, baño, gas, luz eléctrica, gran quinta. Tratar: Bandera 166, Oficina 3. M-15

280 CASA CON ESQUINA PARA almacén o cualquier industria. Bascuñán esquina Antofagasta frente Plaza Atenas. Tratar: Compañía 2075.

SAN BERNARDO O CISTERNA deseo arrendar quintita 3 a 4 piezas. Correo Central. —J. Herrera. M-14

$ 300 ARRIENDO CASA EN ALTOS nueve piezas, servicios gas, luz eléctrica. Avenida Matta 971, esquina Arturo Prat.

SE ARRIENDA LA CASA ALTOS Agustinas 1652, con 12 piezas. Tratar en el 1650. 15 M

300 ARRIENDO CASA ALTOS, SIETE piezas, dos galerías, instalación eléctrica completa. Esperanza 51. Llaves pedir portón bajos. Tratar Mosqueto 567 17 M

CASA QUINTA ARRIENDO, AVEnida Central 417. Ñuñoa. 14 M

AVENIDA LARRAIN 5855 (LOS Guindos). Arriendo casa-quinta con comodidades. Precio económico. 13—M.

SANTO DOMINGO 2952. ESPECIAL para extranjeros o profesionales $ 450. 13—M.

SE ARRIENDA CASA EN 130 mensuales. Tratar: San Ramón 10, entre Bustamante y Seminario. 13-M

¿DESEA UD. ARRENDAR CASA, almacén u oficina desde $ 200 a $ 1,800 mensuales: Encontrarán todos los datos sin pérdida de tiempo, en calle Bandera N.o 78, oficina 25. 16 M

SE ARRIENDA EN $ 600 CASA nueva, baño instalado, Campo de Marte 157. Tratar en los bajos. M-14

$ 260 ARRIENDASE CASA 6 PIEZAS y dependencias. Unión Americana 176. M-15

330 ARRIENDO ESPLENDIDA CASA. Grajales 2350 ,entre República y España. 13-M

NO NECESITA CARROS, LIRA 105, arriéndanse espléndidos altos. M 14

ARRIENDO ESPLENDIDOS ALTOS con baños linda azotea y garage Vicuña Mackenna 268 13—M

Departamentos

$ 350 CENTRALISIMO, SAN ANTONIO 128, cómodo departamento independiente, todo servicio, arriendo. 13 M

SE ARRIENDA DEPARTAMENTO Delicias 4126 22 M

ARRIENDO DEPARTAMENTO DE 3 piezas, carro a una cuadra. Dardignac 444.

DEPARTAMENTO EN CASA HONOrable, Gorbea 2878.

Piezas

ESPLENDIDA PIEZA, EN CASA poca familia, arriéndase. Nataniel 423. 30—M.

ARRIENDO 6 PIEZAS FUERA DEpendencias, recién empapeladas. Loreto 495. 16 M

ARRIENDO DOS LINDAS PIEZAS calle. baño. Serrano 75. 13—M.

SE ARRIENDAN PIEZAS PERSOnas solas. San Diego 1214. M—15

$ 45 PIEZA CON LUZ, SOLA. Nataniel 820. M-13

DOS PIEZAS, OFREZCO, CENTRAL. Moneda 647. 15-M

FAMILIA HONORABLE CEDE PIEza. San Diego 275

ARRIENDO PIEZA A CABALLEros o señoras solas. San Pablo 2029.

DOS BUENAS PIEZAS, ARRIENDO Mapocho 3528. M-14

12.—Compra de casas

COMPRO PROPIEDAD DE RENTA, tengo orden exclusiva de comprar propiedad de renta, o grupos de casas independientes, hasta por 140,000 pesos, dando en parte de pago gran sitio en barrio Estación. Huérfanos 1153.—José Luis Silva. M-14

COMPRO CASA QUINTA CERCA carros, 15 a 40 mil pesos, prefiero con deuda Caja Hipotecaria. Ofertas Arturo Prat 1456.

13.—Compra y venta de negocios

700 PESOS REGALO DEPOSITO vinos, situación espléndida. Eyzaguirre 759. 30-M

VENDO NEGOCIO ABARROTES por tener que regresar forzosamente al Sur, arriendo barato único en las cuatro esquina, Mapocho 2140. 30-M

VENDO CARNICERIA. INDEPENdencia N.o 428. M 13

VENDO PELUQUERIA BARATA. — Quintana 427. 13-M

POR VIAJE SE VENDE UNA GONdola Peugeot. Tratar Delicias 3951. 13 M

VENDO ALMACEN ABARROTES, Brasil 1002. 13-M

VENDO BAR RESTAURANT CON anexo pastelería, cigarrería y lustrín. Situación inmejorable, frente teatro Victoria. Con derecho a cinco años contrato. Huérfanos 824 14-M

VENDO NEGOCIO ABARROTES, anexo licores. Coquimbo 1270. 12—M.

VENDO PELUQUERIA, BARATA San Ignacio N.o 1948. 15—M.

VENDO PENSION ACREDITADA poco capital, por cambio negocio. San Pablo 2335. 13—M

VENDO BODEGA FRUTOS DEL país para interesado con poco capital. — Camilo Henríuez 719. 14-M

TALLER Y NEGOCIO DE MODA Y costura, vendo o cedo la mitad por ausentarme del país. Compañía 1655 14—M.

VENDO DEPOSITO DE LICORES por no poder atenderlo, San Diego 929-A. M—13

$ 1,500 VENDO ALMACENCITO por viaje, arriendo barato. Andes 2202, esquina Matucana. 15 M

VENDO INDUSTRIA EN PLENO desarrollo en 30,000 pesos o admito socio capitalista. Dos industrias de gran porvenir. Lira N.o 650. De 2 a 7. M—18

BOTICA VENDO. ESPLENDIDA SItuación. Facilidades pago. Alameda 2593. M—14

CARNICERIA, VERDULERIA MUY central; buena casa habitación clientela mejor Santiago, vendo. Agustinas 2340. M—13

CARNICERIA VENDO MUY BArata. San Pablo 3316. M-15

$ 15,000 NEGOCIO DE FABRICA, compro o sociedad. Guillermo Chávez. Casilla 196. M-14

VENDO BOTICA, BARRIO MUY populoso. Lira 650.

VENDO ALMACEN, VENTAS MENsuales 10,000. Lira 650.

16,000 VENDO CERCA SANTIAGO, panadería. Utilidad setenta pesos diarios. Lira 650.

BAR PLENO CENTRO, VENDO por ausentarme. Lira 650.

LAVANDERIA VENDO DE OCAsión por enfermedad dueño. Brasil 119. 17_M

POR VIAJE VENDO DOS CARNIcerías en buen barrio. Recoleta 532. 17 M

2,800 VENDO DE OCASION PEluquería con buena clientela. Manuel Montt 2825.

ESPLENDIDO NEGOCIO ABARROtes, arriendo baratísimo, véndese urgente. Tratar: Rogelio Ugarte 1117.

IMPRENTA CHICA SE VENDE: Libertad 1332. M-14

NEGOCIO POCO CAPITAL VENDO por no poderlo atender, arriendo barato. Blanco Encalada 2991. M-16

VENDO UNA PELUQUERIA, SAN Pablo 2502. M-15

3,500 VENDO RESTAURANT CON espléndida clientela. Mapocho 884. M-15

BAR RESTAURANT VENDO. ARturo Prat 2297. 14 M

SE VENDE ALMACEN ACREDITAdo, venta 11 a 12 mil pesos mensuales, capital 20 a 25 mil pesos. Zavaleta Hnos. 15 M.

VENDO PELUQUERIA BUENA SItuación. Victoria 1118.

REGALO CARNICERIA POR NO poder atenderla. Eleuterio Ramírez 936. 14-M.

VENDO PELUQUERIA MUY BARAta. San Diego 1645.

POR TENER OTRO NEGOCIO VENdo acreditado depósito licores medio a medio de tres conventillos. Dávila 920. 16-M

VENDO RESTAURANT LA MEJOR situación del barrio, libre de 200 metros con todos los reglamentos municipales, sólo por no poderlo atender, más datos. San Diego 2050 16-M.

CIGARRERIA LUSTRIN VENDO. San Diego 1449.

VENDO ALMACEN POCO CAPITAL, buena situación. Cruz 1479. 16-M

REGALO DEPOSITO VINOS; NEgocio espléndido, local baratísimo. 10 Julio 566. M—14

POR NO PODERLO ATENDER vendo almacén y depósito de vinos, de poco capital. San Pablo 1734 M—13

RESTAURANT BAR, DE GRAN MOvimiento en el mejor barrio de Santiago, vendo en $ 12,000, por desavenencia de socios. Garantizo $ 18 mil al año. Dirigirse: Independencia 360. M 16

NEGOCIO MENESTRAS DE OCAsión, vendo. Santa Isabel 368. M 14

VENDO BAR RESTAURANT, EL más antiguo de Santiago, acreditado. Largo contrato, arriendo barato. Copiapó 1040. M 14

SE VENDE ESPLENDIDO NEGOcio de abarortes por no poderlo atender. Tegualda esq. Colo-Colo. M 14

SE VENDE ANTIGUA Y GRAN LAvandería y tintorería, por ausentarse del país. Carmen 42. M 13

SE VENDE UN NEGOCIO DE PUEStos varios, en Huemul 711, por ausentarse su dueño de Santiago. M 14

VENDO PELUQUERIA BARATA, Gay 2630. 13 M

VENDO DE OCASION PUESTO VArios en puerta cité. Martínez de Rozas 2084. 13 M

VENDO RESTAURANT, PIANO eléctrico, billar segunda categoría. Copiapó 1474. M-13

ALMACEN DE ABARROTES SE vende de ocasión, buen barrio y bien instalado. Camilo Henríquez 901. Tratar: de 11 a 12 M. 14-M

VENDO ALMACEN ABARROTES a 5 mil pesos capital, muy buena situación, con anexo depósito de licores. Tratar San Diego 215. 16—M.

OCASION: NEGOCITO CON DEPOsito vinos vendo baratísimo. Independeicia 349. M-13

POR CAMBIO DE NEGOCIO, VENdo Emporio Francés, Victoria y Madrid, situación comercila. Camión. Carmen Lira. 13—M

VENDO NEGOCIO ABARROTES. Buena situación con depósito licores. Capital 4 a 5 mil pesos. Tratar San Diego 215 15—M

POR ENFERMEDAD DE SU DUEño se vende el negocio de abarrotes. Herrera 999, esquina Andes. M-13

15.—Cuerpo de Bomberos

4.eme COMPAGNIE DE POMPIERS. Academie Generale et Exercice de Compagnie Vendredi 15 a 9.30 et 9.45. Reunion au Quartier en tenue de travail. — L'Adjudant.

5.a COMPAÑIA DE BOMBEROS.— Cita a la Compañía a academia y ejercicio para los días Miércoles 13 y Viernes 15 del presente a las 9.45 P. M. Uniforme de trabajo.—El secretario. 15-M

16.—Dentistas

CLINICA DENTAL, AV. MATTA 319 A. Trabajos modernos, rápidos, garantidos. Consultas gratuitas. Facilidades pago. 16—M.

GABINETE DENTAL, SAN DIEGO 964. Tapaduras oro desde diez pesos. Dentaduras sin paladar, planchas, extracciones, precios económicos. Dentista titulado Chile, Europa. 17—M.

FABRICA DIENTES FIJOS 5, dentadura sin paladar. Precios económicos. Dentista titulado Chile, Europa, Estados Unidos. Catedral 1467.

17.—Escuelas de choferes

ESCUELA PRACTICA CHAUFFEURS mecánicos, cursos rápidos, diurnos nocturnos. Varias marcas, enseñanza por su dueño. Vicuña Mackenna 456. 13—M

GARAGE INDUSTRIAL GONZALEZ Hnos. Se reciben alumnos para chauffeurs mecánicos todas marcas de automóviles. Chacabuco 657. M 13

ESCUELA DE CHAUFFEURS MEcánicos del Garage Buin. Enseñanza según las escuelas alemanas. Está abierta la matrícula para los cursos de Mayo. Sánchez Hnos. y Cía. Rancagua 79. Casilla 1408. Teléfono 987. M 19

ESCUELA CHAUFFEURS-MECANICOS del Garage Buin. Reconocida oficialmente por la Asociación de Automovilistas de Santiago. Unica que tiene este privilegio en Chile. Enseñanza según las Escuelas Alemanas. Está abierta la matrícula para los cursos que comenzarán el 13 del presente.—Sánchez Hnos. y Cía.— Rancagua 79. Casilla 1408. Teléfono 987. M-14

18.—Extravíos y hallazgos

SE DARA BUENA GRATIFICAción aquien devuelva un gato de Angora, color barquillo ,a Bezanilla 1477. M—14

HABIENDO EXTRAVIADO EL TItulo N.o 5130 de la Caja de Ahorros de Santiago queda nulo por haberse dado el aviso.

BUENA GRATIFICACION DARE A la persona qu edevuelva un pasaporte y un carnet de Salvador Násser. Santo Domingo 1086.

19. — Empleados para comercios y oficinas. (Pedidos y ofrecidos)

SEÑORITAS PARA VENDER EN plaza un artículo de fácil venta necesítanse. Tratar: 11 a 12. Compañía 1301. 13—M

SEÑORITA CAJERA CON INFORme para carnicería. Tratar 2 a 3. Moneda 2202. 14-M.

SEÑORITA JOVEN CON BUENA letra y bien recomendada, actualmente ocupada ofrécese para desempeñar puesto en el centro. Escribir a R. G. Ricardo Santa Cruz 762, casa 13. M-25

SEÑORITA PARA APRENDER LA venta ropa blanca, artículos señora, necesito. Agustinas 935.

NECESITO SEÑORITA CON PRACtica en botica. BaBscuñán 1013.

NECESITO NIÑA BUENAS RECOmendaciones, para pastelería y artículos de escritorio. San Diego 1381. 15 M.

SEÑORITA MUY ENTENDIDA con mucha práctica en bordados a máquina, y contando con competencia en bordados a mano, ofrece su servicio precios muy razonables. Bandera 826, Casa D. 16-M

EMPLEADO ESCRIBA CORRECTAmente máquina y sepa tramitación judicial, necesito. Sueldo y comisión. Huérfanos 1235, oficina 8. 13—M.

SEÑORITA HONORABLE, CON TOda clase de recomendaciones, ofrécese para ocupación decente. Diríjirse a A. D. G. Sevilla N.o 1341. 13—M.

SEÑORITA RECOMENDADA SE ofrece para cajera o vendedora. E. L. Herrera 960. 13 M

JOVEN BACHILLER TAQUIGRAfo, dactilógrafo, ofrece sus servicios, tiene recomendaciones y no está federado. Correo 3. —E. M. S. M-13

20. — Frutos varios. (Compra y venta)

UVA SAN FRANCISCO Y ROSADA a 0.70 kilos. Población Besa, calle Buenos Aires, Quinta Navidad. 13 M

PAPAS SANAS, 21.50, OCHENTA y cinco gramos ofrezco dos mil sacos Polonia. Biglia Reina Margarita 758 13—M.

ACEITUNAS ITALIANAS SIN preparar, 1 peso kilo, vendo Domínica 328. 13—M.

ZAPALLOS POR CIENTOS VENdo, nueces buena clase. Chacra Santa Margarita. Camino El Carrascal 14 M

SEÑORITA CAJERA CON INFORmes para Carnicería. Tratar 2 a 3 Moneda 2202 15—M

NECESITO BUENA DACTILOGRAfa. Tratar Agustinas 1148, Oficina E., de 2 a 3.

NECESITAMOS AYUDANTE VENdedor conozca electricidad y algo artículos sanitarios. —Fratelli Castagneto.

RADIO

RECEPTORES "MICHIGAN"
RECEPTORES "RADIODYNE"

INSTALACIONES COMPLETAS DESDE
$ 160.00 a $ 3·500.00 m c.
FONOS "FRIHO" 2000|2000.0 hns.,
lo mejor de lo mejor, sólo a $ 39.50.

ENRIQUE MORANDE C.
IMPORTADOR
BANDERA N.o 160

CHLORODYNA
del Dr J. COLLIS BROWNE
de un valor inestimable contra
DIARREA - COLERA
DISENTERIA
seguro remedio contra las
NEURALGIAS, REUMATISMOS

Las Celebridades médicas, la Prensa y el Público han podido ya darse cuenta de los excelentes efectos de esta medicina.

UNICOS FABRICANTES
J. T. DAVENPORT Ld Londres
Se halla en todas las farmacias

El espejo de las alondras

Amiga mia, no prodigueis las sonrisas, desde que empleais el Dentol vuestros dientes brillan tanto que incluso sirven de espejo a las alondras.

El Dentol (agua, pasta, polvo, jabon), es un dentífrico que ademas de ser un excelente antiséptico está dotado de un perfume muy agradable.

Fabricado según los trabajos de Pasteur, endurece las encías. En pocos días dá a los dientes la blancura de la leche. Purifica el aliento estando especialmente indicado en los fumadores. Deja en la boca una sensación de frescura deliciosa y persistente.

El Dentol se encuentra en todos los buenos establecimientos que venden perfumería y en las Farmacias.

Depósito general: **Maison L. Frere. 19, rue Jacob, Paris.**

AVISAR EN LA SECCION ECONOMICOS DE "LA NACION", SIGNIFICA AVISAR EN EL DIARIO QUE OCUPA EL PRIMER LUGAR EN CUANTO A CIRCULACION

TODO EL MUNDO LEE LOS AVISOS ECONÓMICOS DE "LA NACION"

EMPLEADA MUY BUENA LETRA y presencia, recomendada. Inútil presentarse sin estos requisitos, de 2 a 3. Agustinas 815.

SE OFRECEN DOS SEÑORITAS para cualquiera ocupación decente. Dirigirse: Romero 2962. M-14

SEÑORITA NECESITASE PARA administrar casa caballero con familia. Casilla 419.

SE NECESITA NIÑA QUE ENTIENDA el trabajo de jockeys. Fábrica Gorras, Sombreros. Cochrane 419.

VIAJERO Y VENDEDOR PLAZA, expertos para venta vidrios necesita "El Crisol". Presentarse en Nueva Andrés Bello 569, de 9 a 11.

NECESITO AGENTES PARA VENTA de ampliaciones fotográficas pagaderas semanalmente. Buena comisión. Chorrillos 527. 15 M

SEÑORITA BUENA PRESENCIA para vendedora viajando al sur necesítase. Morandé 67.

21—Haciendas, fundos, chacras y terrenos. (Compra - venta y arrendamientos)

HAGASE USTED PROPIETARIO Compre sitios en Población María, situada al lado del Hipódromo Chile. Se pagan solo cuotas mensuales desde $ 26 Planos, precios e informaciones: Compañía de Seguros La Americana, Huérfanos 882. 20—M

VENDO SITIO EN SOTOMAYOR 434. 14-M

TRASPASO SITIO, FRANGLIN-TOCORNAL. San Pedro 1446. 14—M

SE VENDE UN SITIO CON VARIOS cuartos, calle San Francisco. Tratar en la misma calle número 1484. M—13

CHACRA URBANA VENDO. POBLACIÓN Libertad 6.

VENDO TARUGUERA. TRAAR: Esperanza 77, Barraca.

22.—Hoteles y pensiones

PIEZA BALCON CALLE, ESPLENDIDA pensión. Gálvez 216. 15—M

ALAMEDA 975 PIEZAS AMOBLADAS pensión caballeros honorables. M-16

PIEZA CON PENSION, ARRIENDASE. San Francisco 367 14—M

PIEZAS CON PENSION ARRIENDASE. San Francisco 367. 14—M.

ARRIENDO PIEZAS AMOBLADAS balcón calle, con sin pensión. San Diego 35. M 13

PIEZAS PENSION. MONEDA 1324 13—M

$ 100, 110, 120 PENSION CON PIEZA. Sama 1711. 14-M

PIEZAS CON O SIN PENSION, arriendo a matrimonios honorables. Andes 2749. 14-M.

SAN DIEGO 79 CASA TRANQUILA arrienda piezas con pensión días meses viajeros 15—M

EN CASA DE PENSION ARRIENDASE piezas con o sin muebles. Cóndor 1359. M-14

PENSION PIEZA AMOBLADA CON sin muebles, balcones calle. San Diego 103, altos. 13—M.

DEPARTAMENTO ESPECIAL PARA matrimonio y piezas para caballeros en buena pensión, arriendo Ahumada 149. 16_M

SAN FRANCISCO 170, PIEZA PENSIÓN meses, días. 41-M

A. PRAT N.o 129, SE ARRIENDAN piezas con pensión. 14—M.

CASA RESIDENCIAL PARA HONORABLES familias o personas solas, dormitorios, salitas, baños privados, excelente comida, uso familiar, pensión de mesa por meses. Estado 75. Los dueños atienden personalmente, retribuyendo la deferencia de los distinguidos huéspedes. Precios módicos. Teléfono 3705. English Spoken. 15—M.

ALAMEDA 777, CASA POCOS pensionistas, arriéndase piezas, buena comida. 13—M.

CENTRAL, ARRIENDO A PERSONAS respetables, buenas piezas. Pensión mesa. Moneda 1312. M—13

ARRIENDO LINDA PIEZA ESQUINA la calle a jóvenes, muy buena pensión. Rosas 1386. M-13

PARA CABALLEROS, PIEZAS AMOBLADAS con pensión, Alameda 273. 15-M

ARRIENDO PIEZAS PENSION. 21 Mayo 843. 13-M

EN MOLINA 402 SE ARRIENDAN dos piezas con cocina. 14-M

BUENAS PIEZAS PENSION OFRECE familia. Bellavista 295 A. 14 M

CASA RESPETABLE ARRIENDA piezas con pensión. Dávila 710. 15 M

EN CASA DE RESIDENCIA EXTRANJERA arriéndanse confortables departamentos a la calle para matrimonios sin niños. Comida familiar. Monjitas 466, altos, frente Parque Forestal. 16 M.

PENSION, PIEZA INTERIOR arriendo. Echaurren 69 14—M

SE ARRIENDA DEPARTAMENTO con pensión a la calle Rosas 1130 17—M

BUENA PENSION A DOMICILIO ofrezco. Gálvez 106.

ARRIENDASE PIEZAS, DEPARTAMENTOS con pensión, con o sin muebles. San Antonio 830. M—16

ARRIENDASE PIEZA CON PENSION a personas honorables. Eyzaguirre N.o 668.

FAMILIA OFRECE PARA DOS O tres personas lindo departamento, pensión. Santo Domingo 686. M—15

CASA EXTRANJERA OFRECE espléndidas piezas reglamente amobladas, con baño y pensión. San Diego 172, a una cuadra y media de la Alameda, casa recién construída. 15—M.

ARRIENDASE PIEZAS, DEPARTAMENTOS calle, con pensión, recíbense pasajeros días, pensionistas de mesa. San Diego 287. 15—M.

ARRIENDASE DEPARTAMENTO o piezas balcones calle, a matrimonios o caballeros con sin pensión. Nataniel 61. 14—M.

PENSION, PIEZA AMOBLADA, balcón, desde 140, familia, Morandé 791. 15 M

ALAMEDA 1621, FRENTE DIECIOCHO, pieza amoblada dos balcones, buena pensión precios bajos. Residencia familia. M-14

ESTADO 239, PASAJE SALA IMPERIO, casa honorable ofrece piezas con sin pensión, días, meses, matrimonios. M-15

ARRIENDASE EXCELENTE PIEZA bien amoblada, dos balcones calle, con buena pensión. Moneda 821. M-14

PENSION DOY A PERSONAS HONORABLES, en Compañía 1882, media cuadra Plaza Brasil. M-15

PIEZAS CON PENSION, EXCELENTES, asoleadas, con balcones, precio módico. Marcoleta 540, a una cuadra Cerro Santa Lucía.

DOS PIEZAS INDEPENDIENTES, con sin muebles, buena pensión. — Carmen 135. 16-M

BRASIL 79, PENSION ESPAÑOLA, comida sana, pensión sola, mensual $ 130, con pieza $ 180 y $ 200. Almuerzo o comida 4 platos, postre, vino y café, 2.50. Se arriendan piezas amobladas a caballeros solos.

23.—Instalaciones y accesorios para negocios. (Compra y venta)

2 LUSTRINES PERFECTO ESTADO, véndense. Avenida Matta 765. 13—M.

$ 1,500, INSTALACION ACADEMIA de bailes, derecho espacioso local. Véndese. Tratar: Avenida Matta 765 13—M.

VENDO MOSTRADOR Y VIDRIERA. Tratar 8.30 12 M. y 6.30 8.30 P. M. Madrid 1357. M 13

VENDO BILLAR IMPORTADO. — Copiapó 1472. M-13

VENDO OCASION ESTANTERIAS, mostradores, letrero, pupitre, molinillo, depósitos parafineros, peso mostrador. Exposición 30. Plaza Argentina.

UTILES DE CARNICERIA SE NECESITAN Moneda 1482. 14 M.

VENDO INSTALACION DE CANTINA, Puente 742 16—M

VENDO UTILES DE CARNICERIA de ocasión. Bascuñán 1392. 15—M

VENDO CAJA FONDO CHICA. VICTORIA 1118.

VENDO CAJA FONDOS. PANTEON 1119.

POR ENTREGA LOCAL: VENDO 700: armazones. mostradores, vidrieras, molinillo grande, balanza, frascos, mercaderías, etc., o véndese por separado. Libertad 1359.

PELUQUEROS INSTALACION MADERA, ricos espejos, sillones, vendo ocasión. Sama 1178. 14-M.

24.—Instrucción y educación. (Colegios, academias y profesores)

CONTABILIDAD, TAQUIGRAFIA, inglés, mecanografía, etc. Instituto "Pinochet Le - Brun", Huérfanos 1657. Jun.-3

SEÑORITA ALEMANA DA CLASES de piano y alemán. Rosas 2037. 30—M

PROFESOR DE FRANCES E INGLÉS, clases particulares. Esperanza 68. 14 M

INGLES GRADUADO ENSEÑA SU idioma rápidamente. Spencer. Compañía 2316. 14—M.

ACADEMIA "LA TECNICA ALEMANA", Teatinos 56. Casilla 5041.— Sección Comercio: Atiende consultas comerciales, contabilidades y correspondencia 5 idiomas. Enseña redacción, contabilidad, idiomas, caligrafía, taquigrafía, según modernísimos sistemas alemanes. — Sección Humanidades: enseña cualquier ramo humanidades. — Sección Bellas Artes: a cargo eminente artista, enseña pintura, dibujo, escultura. — Profesorado: titulado en Europa o Chile con grandes éxitos profesionales y premios: Compruébelo personalmente.— Proporcionamos profesores domicilio. —Precios ventajosos. — Cursos económicos 13-M

INSTITUTO DE CONTABILIDAD. —Bandera 154. Comercio, escritura máquina, taquigrafía, idiomas, cursos diurnos y nocturnos. 16-M

SE DAN LECCIONES DE PIANO, guitarra, canciones. San Martín, 539. 14 M.

NURSE OR GOVERNESS WHO can speak English wanted for three children. Apply Moneda 1154, Santiago 20—M

ESTA ABIERTA MATRICULA, nuevos cursos, contabilidad, taquigrafía, dactilografía, idiomas, garantizamos eficiencia enseñanza. Diplomas legalizados. Instituto Comercial Agustinas 1060.

¡OJO! ESCUELA NACIONAL DE masajistas. Pídanse prospectos, Inscríbase pronto. Santa Rosa 22 14—M.

3 MENSUALES ENSEÑANZA RÁPIDA escritura máquina. Ricardo Santa Cruz 757. M-14

PROFESOR PREPARA HUMANIDADES preparatorias. Delicias 2668.

PROFESOR RAMOS CIENTIFICOS, humanidades, colegio nocturno, ofrécese. Casilla 2790. M-15

25.— Instrumentos musicales, afines y accesorios. (Compra - venta y composturas)

PIANO ALEMAN FLAMANTE VENDO de ocasión. Santa Elena 1311. 30M

VENDO DE OCASION BUEN PIANO alemán. San Francisco 387. M-13

DISCOS VICTROLA COMPRO. BANDERA 191. 16—M.

DESDE $ 4,00 VENDO ESCOGIDOS discos victrola. Bandera 191. 16—M.

PIANO DE ESTUDIO, PERFECTO estado. vende bar tísimo "El Estuche". Rosas 1727. 13—M.

PIANO ALEMAN MARCA HEINTZMANN, véndese. Carrera 631. M—15

MATRIMONIO ALEMAN DESEA arrendar un piano vertical o cuarto cola en buen estado. Dirigirse a Casilla 1177, Teléfono 2790 o personalmente a San Antonio 452. M-13

PIANO STEINWAY Y SONS, POCO uso, véndese $ 3,600. Cochrane 181. M—15

OCASION, VICTROLA CON DISCOS $ 180 vendo, San Martín 961. 13 M

REVIOL PIANO ALEMAN VENDO muy barato. Dávila 710 15 M

SEÑORITA PARA PROFESORA DE escuela de campo necesítase. Edad, antecedentes, dirección a casilla 4661 17 M.

VIOLIN VENDO BARATO DARDIGNAC 513.

PIANO DE ESTUDIO DE OCASION se vende. Independencia 452 casita 7 14—M

PIANO ALEMAN CLAVIJERO bronce, vendo en 1,500 pesos. Pinto 1802.

PIANO ALEMAN, CLAVIJERO bronce, ocasión $ 2,100. Delicias 709. M-14

COMPRO VICTROLA, VICTOR, AL contado. D. U. Correo 2. 15-M

VICTROLA VENDE, PAGO MENSUAL, avise domicilio. O. B. Casilla 2635.

PIANOS COMPRO CUALQUIER estado. Indicar marca. Casilla 4041.

PIANO ERARD FLAMANTE MUY rico véndese. Bascuñán 466. M-15

26.—Libros y estampillas. (Compra y venta)

LIBROS COMPRO, SAN DIEGO, 105. Jun.-4

27.—Medicina

GONORREAS, AUNQUE ANTIGUAS estrechez, orquitis ,curan radicalmente. Glóbulos Pérsicos. Boticas surtidas. 16-3

VENEREAS, SIFILIS, IMPOTENCIA. — Consultas gratuitas de 8 a 10 y 1 a 4. — Nocturna de 8 a 10. Clínica: Santo Domingo 1953. Mayo 26

2726, DELICIAS: CURO EN POCOS días piorrea alveolar. Enrique Villarroel. 14 J

GONORREAS, SIFILIS, IMPOTENCIA, debilidad vital, curación rápida y racional en ambos sexos. Se atiende consultas por correspondencia. Clínica y Laboratorio doctor Julio Lefevre. San Antonio 41. Horas de oficina de 10 a 12 y de 4 a 7. Desde el 1.o de Junio la Clínica atenderá en Bandera 736. 12-J.

¡¡NO OLVIDAR!! "NO MAS TOS" Soto Rojas supera a todos los preparados: cura pronto convulsiva, tos rebelde. En todas las boticas. M 18

¡¡ENFERMOS!! ATENCION GRATUITA. Clínica de Masaje. Santa Rosa 22. 14—M.

POLICLINICA ESPECIAL DE MASAJE médico. Prof. Díaz Gascogne. Consultas 2 a 4. Santa Rosa 22. 14—M

28. — Materiales de construcción. (Compra y venta)

TECHO ACANALADO REVART Avenida Matta 375 16—J

BANCOS DE CARPINTERO VENDO. Merced 386. 30 M

CAÑERIA GALVANIZADA Y NEGRA de 1|4, 3|8, 1|2, 1 1|2 y 2" véndese de ocasión. Chacabuco 659. 21—M.

LIRA 715, TELEFONO 208 SANTA Elena, Mosaico cualquier dibujo, cemento blanco Atlas, tierras colores, gradas, tubos cemento. Consultar precio. 13—M.

CAL $ 5 SACO, CEMENTO LEON, $ 7 saco. Lira 715. 13—M.

CEMENTO MELON, $ 12 SACO; Yeso blanco a 6.50 saco; Yeso negro a 5.50 saco. Lira 715. 13—M.

SACOS CEMENTEROS, COMPRO a 70. Lira 715 13—M.

TECHO ACANALADO $ 1.30 PLANCHA vende, Subercaseaux 659 7 J

CONSTRUCTORES: APROVECHEN la liquidación de roble pellín a precios de productor, que liquido por esta semana, Barraca Vicuña Mackenna 1124. 14-M

PUERTAS, VENTANAS, BALCONES, vigas canales de fierro vende.— San Francisco 248. 15-M

LADRILLO FISCAL MURALLA, dos hornos realizo grandes pequeñas cantidades. Av. Silva 201, dos cuadras San Diego. M-14

VENDO BARATO 300 PLANCHAS zinc blanco acanalado, 250 fierro negro acanalado nuevo $ 5.50 cada una 40 quintales alambre, 200 estacas roble. San Pablo 2059. 13 M

TEJAS BOLONES Y MADERAS DE todas clases vendo casi regaladas. San Antonio 236. 15 M

PLANCHAS PARA TECHO GALVANIZADAS y negras realizamos. San Diego 1245. M-16

VENDO TEJAS. COCHRANE 433. 15 M

VENDO ZINC NEGRO PARA TECHO, Huemul 871 15—M

$ 8 PLANCHAS FIERRO ACANALADO negro, para techo, realizan. Bandera 827, Delicias 2362. 18—M.

DEMOLICION DIECIOCHO 287, galería vidrio, ladrillos mosaico, tejas, escala moderna, excusado, vidrios, realizo.

VENDO ELEGANTE MAMPARA sin uso. Matta 1137. 14_M

VENDO MEJORAS. GALVEZ 1411. 14-M

TEJAS USADAS VENDO OCASION. Río Janeiro 465. 15-M

VENDO PLANCHAS DE ZINC Acanalado y liso. San Alfonso 544.

TABLA ALAMO 1 x 8 REGALO A 1.20 c|u. San Antonio 236. 14M

VENDO GALERIAS DE VIDRIO. — Matucana 10. 14-M

VENDO TEJAS USADAS, LILLO 516 12-M

¡CONSTRUCTORES! CLAVOS DE fierro a 0.90 kilo. Arturo Prat 151. M-14

29.—Máquinas, motores, afines y accesorios. (Compra-venta y composturas)

CAJA REGISTRADORA CHICA $ 1,500, ocasión, vendo. Huérfano 1057. Talleres Continental. 26—M

CAJA REGISTRADORA DE OCASIÓN, vendo. Huérfanos 1057. Talleres continental. 26—M

CAJA REGISTRADORA CHICA eléctrica, vendo ocasión. Huérfano 1057. Talleres Continental. 26—M

CAJAS REGISTRADORAS DE OCASIÓN encontrará usted por mitad precio en Talleres Continental. Huérfanos 1057. 26—A

COMPOSTURAS DE CAJAS REGISTRADORAS, especialista. Huérfano 1057. Talleres Continental. 26—M

MAQUINAS DE ESCRIBIR VIAJERAS, vendo. Huérfanos 1057. 26—M

MAQUINAS DE ESCRIBIR CONTINENTAL, en Huérfanos 1057. 26—M

MAQUINAS CALCULADORAS OCASIÓN, vendo. Huérfanos 1057. 26—M

PRENSAS PARA ENCHAPAR PARA mueblistas, vendo. Merced 386. 30 M

AGUJAS PARA MAQUINAS SINGER, realizamos a $ 10 ciento. B. García G. Ex-agente de Singer Sewing Machine Company. Bandera 766. 29—M.

MAQUINAS DE COSER, CONTADO facilidades, agujas, accesorios, composturas. Casa Falconi. Estado 48. 13—M

MAQUINA COSER BLACK VENDO. Morandé 624. 30-M

CEPILLADORA, GUINCHA, TORNO motor, tupí, bancos, vendo. Nataniel 464. 13—M.

DE OCASION VENDO MAQUINA menaje. Verla de 10 a 12 y de 2 a 6. 169. 14-M

MOTOR TRIFASICO, NUEVO, 1 H. P., véndese ocasión. Avenida Antonio Varas 86. 13—M.

PRENSAS DE COPIAR Y VARIOS muebles vendo. Rivera 1444. M 13

JOYEROS: VENDO LAMINADOR chapas, hileros, banco, pulidora con motor eléctrico y muchas herramientas. Relojeros, vendo torno boley completo, torno girar ejes, máquina redondear. Agustinas 2336, casita 4. De 9 a 1, hora. 14-M.

CAJAS REGISTRADORAS "NATIONAL" véndese de verdadera ocasión, garantidas y con facilidades de pago. Unicamente 2 a 4 P. M. Bandera 34. Oficina 5. 13—M.

MAQUINA DE ESCRIBIR ROYAL, vendo ocasión, Brasil 4. 13 M

DE OCASION SE VENDE MAQUINA tejer. Portales-Cementerio General N.o 23. 14-M

VENDO TORNO PARA MADERA, ejes sierra, circular, lote herramientas mecánico. Independencia 1237. 13-M

MAQUINA PIE SINGER BOBINA, vendo, varias otras de mano. Nataniel 1179. M-14

VENDO SIERRA, HUINCHA CHICA nueva. Valparaíso 1265. M-14

MAQUINA SINGER APARADORA vendo. Cuevas 178. 13-M

VENDO MAQUINA, FONDO, PRENSA, gancho, sierra para carnicería. Rondizzoni 2060. 14 M

VENDO MITAD VALOR Y FACILIDADES pago caja registradora "National" tres meses uso, de las modernas, emite recibos con reclame. Arturo Prat 1456.

APARATO ELECTRICO PARA MASAJE de 220 volts vendo de ocasión. Cochrane 1444 14—M

DE OCASION VENDO MAQUINA llandera de el "Hogar". San Diego 169 15—M

COMPRO MAQUINA SINGER DE pie. Amunátegui 739

DE OCASION SE VENDE 1 MOTOR Indian de tres HP Tratar: 12 de Febrero N.o 27.

VENDO PRENSA ¼ MERCURIO máquina rayar, tipos de madera. Rosas N.o 2076.

MAQUINARIAS PARA ELABORACIÓN de tabacos, véndese de ocasión. Serrano 515. 16—M.

VENDO MAQUINA DE PANADERÍA. Andes 2280. M-14

MOTOR 7 1|2 CABALLOS, CORRIENTE alterna, torno chico, sierra-huincha madera chica, prensa balancín, trasmisiones, poleas, volante fierro 1.20 metro. Vendo barato. Freire 644. M-14

30.— MUEBLES (Compra y venta)

ANTICIPO FONDOS POR MUEBLES a consignación. Compro menajes. Casa de remates, San Antonio 74. 28-Jul.

RESCATO MUEBLES, PIANOS empeñados para su venta en privado o remate. San Antonio 74. Jul-28.

DINERO OBTENDRA POR MUEBLES, catres, colchones, etc. Remates y consignaciones. Meiggs 65. 27-M.

MUEBLES PARA OFICINA, ESCRITORIOS, mesitas, sillas, en Huérfano 1057. 26—M

MUEBLES, DORMITORIOS, COMEDORES, salones, escritorios, variedad estilos: modelos roble americano. Precios bajísimos. Facilidades pago. Especialidad sillas, desde cien pesos docena, gran variedad. Antes comprar venga consultar precios. Fábrica Nacional de Muebles, Serrano 398. M-23

MUEBLERIA "LA MODERNA" vende y compra muebles de todas clases. San Diego 872. 30—M

MUEBLES OFRECEMOS CUALQUIER estilo. Precios muy ventajosos, entrega inmediata, grandes facilidades pago. Consulte nuestras condiciones. Fábrica Sociedad Nacional de Muebles y Maderas. Copiapó 1060, entre Prat y San Diego. 10—J.

OCASION: MUEBLES TODAS CLASES, véndese. Alameda 337. 13-M

COMPRAMOS CATRES, COLCHONES y muebles usados, vamos a domicilio. Castro 528. 23—M.

SALONES, COMEDORES, CONSOLAS, mesas doradas, conclusión negocio, maquinaria. Nataniel 464. 16—M.

VENDO BARATO DOS ESTANTES antiguos para libros. V. Lastarria 47. 14—M.

VENDO AMOBLADO DORMITORIO estilo inglés, perfecto estado, ocasión. Dardignac 516. 13—M.

VENDO ROPERO TRATAR: VERGARA 788. 14M

VENDO PARTE DE UN MENAJE. Las Heras 1522. 13—M.

VENDO AMOBLADO SALITA, COCHE niño, varias otros muebles Prat 307. 13—M.

VENDO DIEZ MESAS DE OCASION Bascuñán 209. M 14

COMPRO JUEGO LAVATORIO completo, de plaqué fino en buen estado, preferencia con estuche. Indicar precio. Casilla 159. M-13

PAGANDO LOS MEJORES PRECIOS, compro a domicilio toda clase de muebles, catres, cocinas y objetos de valor. Casa de Remates y Consignaciones Meiggs 65. 11 J

VENDO COMEDOR ESTILO inglés. Verlo y tratar: Castro 576. Casa 9. M 13

AMOBLADOS, MESA CENTRO. Brasil 687. 14-M

VENDO HERMOSO CATRE BRONCE matrimonio, cristales surtidos, mesas. M-13

VENDO PAR BAULES CASILLA 1246. 15-M

LINDA ESTANTERIA MESON PARA cantina vendo un catre inglés dos plazas otro al laqué plaza y media. Blanco Encalada 2095. 13 M

OCASION VENDESE RIQUISIMO piano concierto. Bellavista 295A. 15 M.

MUEBLES Y VARIOS ANTIGÜEDADES, manto chino bordado. San Diego 545 15—M

POR VIAJE VENDO SALON JACARANDÁ, 600; 100, comedor; 150, ropero; 160 peinador; 40 cómoda; 80 catre bronce; 15, estufa; 50, alfombra; 80, cocina gas; cuadros y adornos baratísimos. Huérfanos 2494.

APARADOR, TRINCHE RAIZ NOGAL, 400; guardarropa, 80; mesa redonda de corredera, dormitorio un cuerpo, inglés caoba, salón, 300; estante libros, 50; id. giratorio, 60; escritorio cortina, 450. Moneda 1467.

VENDO MESA POQUER 9 ASIENTOS. Santo Domingo 936.

CATRE BRONCE OPACO, IMPORTADO, colchón lana, flamante, véndese. Compañía 1574. M-14

VENDESE MOBILIARIO CASA, ausentarse Sanitago. Rogelio Ugarte 1117, entrada Avenida Matta.

SE VENDE UN JUEGO DORMITORIO, un comedor casi nuevo. Tratar: Matucana 80, altos. 15-M.

COMPRE MUEBLES COLONIALES, de estilo y cualquier mueble que Ud. desee a Domingo Sánchez e Hijo. San Diego 957.

MENAJE CASA Y PLANTAS FINAS vendo por viaje, Santa Rosa 1825.

SEIS SILLAS CAOBA ANTIGUAS, tapiz nuevo 240; peinador caoba antiguo mármol espejo, 150; espejo caoba antiguo, imperio, metro alto, 150. San Isidro 546.

AMOBLADO NOGAL SEDA, NUEVE piezas, 150; alfombrado central grande, $ 90; mesa centro mármol rosado, 60; dos cortinajes felpilla, 30; estante, 40; escritorio cortina americano, 200; sofá cuero, 40; Viena, 20; peinador mármol espejo, 90; cómoda nogal, 60; guardarropas grande, 90; chico, 40; catres, 40; aparador grande con vitrina, 180; seis sillas altas cuero, 60; cocina caldero cobre, 150; espejo grande, 100. San Isidro 546.

APARADOR MARMOL ESPEJO, $ 120; dos trinches con tres espejos, $ 70; gran guardarropas desarmable. ropero, $ 70; catre laqué con bronces, $ 80; otro chico, $ 30; rico sofá marroquí, 120; estante para libros, amoblado inglés, tapiz cretona, $ 70; cocina económica tres platos, caldero cobre $ 100, vendo. Eyzaguirre 641.

5.—Alhajas y joyas. (Compra-venta y composturas)

NOVIOS: ARGOLLAS ORO 18 Y 14 kilates, ofrece Relojería Sportman, 30 pesos par. San Diego 780. 29 M

PESOS Y CHAUCHAS, COMPRO pago el mayor premio en plaza. Maestranza 392. 16-M

PESOS Y CHAUCHAS PAGO 20 Y 80 por ciento. Joyería Mella. San Antonio 30. 14—M.

PLATA COMPRAMOS EN MONEDAS, objetos y barras. Pagamos bien. Nueva York 15. 14-M

PESOS Y CHAUCHAS PAGO 20 Y 80 por ciento. Joyería Mella. San Antonio 30. 13-M

$ 600 ANILLO BRILLANTE CON perlas y varias joyas vendo de ocasión. San Diego 103, altos. 13—M.

31.—Notificaciones comerciales

DISPONGO DE MUCHA PLATA para colocar en primera y segunda hipoteca. También compro saldos de mercaderías y derechos a los herederos. — Cobro sus créditos en todo Chile, visitando personalmente a sus deudores y ofreciéndoles capital para que se puedan pagar. — Escribir: B. I. Casilla. Correos 961. 17-M.

HABIENDO COMPRADO EL NEGOCIO de abarrotes del señor Andrés Sánchez, situado en la calle Esperanza N.o 1280, no respondo por cuenta ninguna después tres días de esta fecha, Víctor Arata. 13 M

33.—Oficinas, locales y garages. (Ofrecidos y buscados)

LOCAL PARA BOTICA, CON CASA arriéndase. Delicias 3596. 19-M

CEDO CONTRATO, ESPLENDIDO local con casa. Magnífica posición apropiado tienda, agencia, almacén, etc. Arriendo regalado, todo razonable, derecho llave. Dirigirse: San Diego 2083. 3-M.

ARRIENDASE LOCAL CON GALPÓN y cuarto grande para guardar y pieza habitación, Libertad 523. 14—M.

140, ESQUINA APROPIADA PARA carnicería. Macul 3171. 13—M

ESQUINA PARA NEGOCIO CON habitación, Brasil 687. 14 M

LOCAL PARA NEGOCIO CON CASA habitación, arriéndase. Independencia 1131. "Electricidad". 13 M

LINDO LOCAL CON INSTALACIONES para pastelería, fiambrería y depósito para mariscos. Tratar: "Restaurant Buenos Aires". Delicias 2921. M 13

ARRIENDO LOCALES PARA GARAGES o almacenes. San Cristóbal 570 esquina Recoleta. 14-M

$ 300.—ESPLENDIDA CASA ESQUINA con garage, almacén, toilette, lindo jardín, luz eléctrica, Vicuña Mackenna 1795. 14 M

$ 100.—CASITA CON GRAN GARAGE y extenso sitio. Ñuble 48. 14 M

LOCAL GRANDE ESTACION CENTRAL necesita pago llave. R. J. Casilla 129

DIECIOCHO 443 ARRIENDASE DEPARTAMENTO propio para extranjero o profesional. M—14

260 ARRIENDO REGIA ESQUINA modelo para carnicería con espléndida casa y situación comercial. Maestranza 1495. 15—M.

PROFESIONALES: DEPARTAMENTOS y piezas completamente independientes con baño, arriendo.— Merced esquina Plaza de Armas. Tratar: Merced 867. M-15

$ 650 LOCAL PARA INDUSTRIA, con galpón de 310 m2., entablado, luz eléctrica, siete piezas habitación, servicios en calle Coquimbo. Tratar: Bandera 78. Martínez.

34.—Operarios para fábricas, talleres, etc. (Pedidos y ofrecidos)

Tipógrafos

CAJISTAS DE OBRA NECESITA "Imprenta Chile" Morandé 767

Carpinteros y mueblistas

MUEBLISTA NECESITO, HAY maquinarias. Victoria 1414. 13—M

MUEBLISTA NECESITO. BUEN jornal. Independencia 1197. 13—M

MUEBLISTAS NECESITO. A. BARROSO 330. M—13

MUEBLISTA COMPETENTE NECESITO, garantizo más de 16 pesos diarios. San Francisco 122. M-13

MUEBLISTA NECESITO; HAY MAQUINAS. Rogelio Ugarte 1215.

CARPINTEROS MUEBLISTAS NECESITO. Coquimbo 550. 14-M

NECESITO CARPINTERO PLANOS Y góticos. San Diego 857.

NECESITO MUEBLISTAS Y O ciales adelantados. Tocornal

NECESITO OFICIAL MUEBL Campo Marte 225.

CARPINTERO NECESITO UNO ra envisagrar tragaluces. Huérf 3047.

Tapiceros

NECESITO TAPICERO POR trato. Serrano 630.

NECESITO OFICIAL TAPI adelantado. Bandera 58.

SE NECESITA UN OFICIAL picero. Bandera N.o 58.

NECESITO TAPICERO. A Prat 1302.

Mecánicos

MECANICO EN FORD NECES Vicuña Mackenna 456.

MECANICO CON MUCHA COM tencia en coches europeos, ofi cién llegado al país, nece Ofertas: E. V. Casilla 69.

Zapateros

ZAPATERO EN CALZADO D ño necesito. Maestranza N.o

CORTADOR PARA UNOS DIAS semana falta. Botería Bar Santo Domingo 949.

ZAPATEROS PARA BLACK cesitan, Carmen 853.

FABRICA DE CALZADO NE ta un buen operario para la m de puntear y cortadores, In dencia 335.

NECESITO ZAPATERO BLAC c mposturero. Maipú 226.

CORREDOR DE FIERROS QUE pa sacar punteras y rematar tas, necesito. Chacabuco 51

PLANTILLEROS CHICO Y G de necesito. San Francisco 41

FABRICA DE CALZADO ROG Ugarte 1391, necesito cortad cuero.

ZAPATEROS: ESTAQUILL hombres necesito. San Alfonso

COSEDOR BLACK COMPETEN en neumáticos necesito. Chacabu

FIJADOR DE TAPAS Y COSE Black, necesitamos. Rosas 3225.

Hojalateros y gasfiters

HOJALATEROS NECESITO. M tranza 766.

DOS HOJALATEROS NECESI trabajo permanente. Curicó llegar a Vicuña Mackenna.

GASFITER COMPETENTE, dices necesito hojalateros. San fonso 22.

AYUDANTE GASFITER HOJA tero que trabaje solo nece Rancagua 237.

SE NECESITAN BUENOS MA tros gásfiters competentes y herramientas. Irarrázaval 13

NECESITO MAESTRO HOJAL ro. gásfiter y oficiales El Ramírez 879.

HOJALATEROS NECESITO. L 755.

BUENOS MAESTROS HOJALA ros, gásfiters, necesito. Chac 675.

NECESITO HOJALATERO, BRA 736.

NECESITO MAESTRO GASFITE Jofré 101.

NECESITO OFICIALES HOJAL teros, gásfiter. Av. Matta 9

Sastres y costureras

NECESITO AYUDANTA SASTR Nataniel 1474.

CORTADOR COMPETENTE, EN pa de hombre para fábrica de hecha, necesítase con muy b informes. San Diego 113.

BUENOS OFICIALES Y COSTU ras sastre, necesito. Bandera

BUENA COSTURERA PARA SA tre de señoras, preciso. Com 1655.

NECESITA SASTRERIA B buena composturera u oficial tre para hacer obra nueva. T nos 420.

POLLERERAS Y AYUDANTAS cesito. Gálvez 72.

SEÑORA FORMAL OFRECESE ra coser en casa particular. Ga rillas 161 casa 1.

COSTURERAS PARA FABRI ropa blanca, necesítanse. D 2358.

COSTURERAS BIEN COMPETEN tes en ropa blanca para señoras cesita La Colmena. Estado

NECESITO BUENA AYUDANTA sastre, esa competente. Cueto

NECESITAMOS BUENAS AYUDAN tas vestoneras. Borja 185.

SE NECESITAN COMPOSTURERAS y buenas vestoneras. Pago bien. D licias 3073.

MUY COMPETENTES COSTURE ras necesito. Monjitas 556.

NECESITO COMPOSTURERA, R mero 358.

COSTURERA, APARADORA PAR enseñarle trabajos lucrativos, sito. Brasil 773.

NECESITAMOS COSTURERAS competentes en pieles, inútil presentarse sin saber el trabajo. Se pagan buenos sueldos. Moneda 873. También maquinistas.

NECESITO AYUDANTA SASTRE Pedro Lagos 1152.

NECESITO CAMISERAS CALZON cilleras. Picarte 350

NECESITO COSTURERA ENTEND da en trajecitos niños. Huérfa N.o 2268

COSTURERAS NECESITO. TABLA Olivares 1280.

NECESITO COSTURERAS SASTRE, que sepan ojalar y embolsillar Chiloé N.o 1740, casita 5. M—14

COSTURERAS DE POSTIZO SE NEcesitan. Bulnes 642. 16—M

COMPOSTURERA COMPETENTE necesito. "London House", Huérfanos 1059, Galería Edwards.

SE NECESITA COSTURERAS COMpotentes. Nueva York 63, 3.er piso. M-15

SE NECESITAN COSTURERAS competentes por pieza o por día. La Fábrica de Jockey y Sombreros. — San Pablo 2739. M-14

NECESITO BUENA VESTONERA Y composturera sastre. San Miguel 62. 14-M

NECESITO BUENA VESTONERA Y composturera sastre, San Miguel 62.

NECESITO COSTURERA COMPEtente arreglos ropa hombres, San Pablo 2336. M-13

NIÑA APRENDIZA SASTRE NECEsito. Camilo Henríquez 317. M-13

NECESITO COSTURERAS SAStres, Andrés Bello 560. Casita 4. 14M

COSTURERA PARA TAPICERIA, trabajo fácil necesito Compañía N.o 1433.

NECESITO AYUDANTA VESTONEra. Huemul 1157.

NECESITO COSTURERA EN MOdas. Gálvez 1179.

SE NECESITAN COSTURERAS prácticas en pieles, se paga bien. Dirigirse: Peletería Londres. Delicias 2284. 14-M.

NECESITO BU[illegible]STERA composturera y ayudante. Sastrería "Corona", Bascuñán 24.

Modistas

SE NECESITAN MUY BUENAS ayudantas en moda. Clenfuegos 50. M—21

BUENAS AYUDANTAS PARA LA moda necesito. Cienfuegos 128.

Aparadoras

FABRICA DE CALZADO, MADRID N.o 1386, necesito aparadoras. M—14

SE NECESITAN APARADORAS trabajo afuera. San Alfonso 568. 14-M.

Tejedoras

NECESITO TEJEDORA A MAQUIna. Recoleta 583 14-M

TEJEDORA A MAQUINA, NECESITO Bellavista 215. M—15

Varios

SEÑORITAS PARA FORMAR Sección especial, enseñarles trabajos más finos aparado de calzado en máquinas Singer, transmisión eléctrica, sueldo mensual, necesitamos. Fábrica Chilena de Calzado. Gálvez 1043. 13—M

NECESITO RELOJEROS, FRANklin 1026. 13—M

NECESITO DOS BUENOS FUNDIdores fierro, un niño para bronce, pago buen sueldo. Bulnes 216. 13—M.

BUENA PREPARADORA EN SOMbreros de señora. Podría interesarle en la venta. San Diego 849. 13—M.

UN MAESTRO CALDERERO Y UN ayudante, necesito. Santo Domingo 2014. 13—M.

PELETERAS, OPERARIAS COMPEtentes necesito dos; pago muy bien. Peletería Rosas 2222. M—17

NECESITO PANADERO APRENdiz. Mapocho N.o 4502. M 14

RAYADOR COMPETENTE MAQUIna pluma y disco necesítase. Prensa 2044. M-13

EMBOBINADORES COMPETENTES con buen sueldo, necesitan Taller A. E. G. Cía. Sudamericana de Electricidad. Nicolás Palacios 1141. M-13

PREPARADORAS COMPETENTES en sombreros, se necesita. San Diego 235. M-13

FUNDIDORES PARA BRONCE NEcesito. Rosas 2020. 13-M

OFICIAL HERRERO NECESITO Rosas 2020. 13-M

MANUEL GONZALEZ BARRAZA constructor Merced 366, necesito 25 carpinteros, 25 pintores, 25 entendidos colocación baldosas, 25 entendidos colocación vidrios. 13 M

COPERO SE NECESITA, MAGESTIC Hotel. 21 de Mayo 815. 13-M

PERSONA MUY COMPETENTE hacer adornos sombrero, en seda y plumas necesito. Agustinas 1778. 13-M

APRENDICES EN JOCKEYS NEcesito. Matta 1332. M-14

PINTORES NECESITO. MERCEDES N.o 516

PINTORES NECESITO. PRAT 32.

ME OFREZCO COMO TECNICO EN fabricación de chancacas. Ñuble 769. 14—M.

NECESITANSE BUENOS OFICIAles y maestros electricistas. New York 67.

BARNIZADOR SE NECESITA Moneda 1442.

NECESITO EMPAQUETADOR FIdeos Grajales 2060. 14—M

UN COMPETENTE SOLDADOR AL autógeno, necesito. Santo Domingo 2014. 14—M

RETOCADOR DE PLANCHAS A domicilio necesito. Foto. Merton, Estado 46.

PREPARADORAS COMPETENTES necesita. Monjitas 556. M-14

OFICIALES PINTORES ENTENdidos en trabajos laque necesito. Nueva Valdés 957.

PULIDOR NECESITO, V. MACKENna 2.

ELECTRICISTA NECESITO. CHAcabuco 19.

NECESITO PINTOR BOLETERIA 3.a clase. Estación Central.

SE OFRECE FOGONERO ENTENdido en toda clase de maquinarias a vapor. —B. O., Lira 1557, con buenos informes.

PULIDORES SE NECESITAN. — Fundición Reyes Cía. Camilo Henríquez 181. M-14

NIÑAS OPERARIAS NECESITANse. Agustinas 2333.

NECESITO UN BUEN BARNIZAdor para pianos. Tarapacá 696.

PINTORES NECESITO. CARRERA 634.

NECESITO ALBAÑIL QUE SEPA trabajos en yeso. Huérfanos 1006.

35.—Oficios y servicios diversos. (Pedidos y ofrecidos)

Peluqueros

PELUQUERO COMPETENTE, NECEsito. San Antonio 420.

NECESITO PELUQUERO, EXPOSIción 816.

PELUQUERO CON HERRAMIENtas necesito. Franklin 1137. 14-M.

NECESITO PELUQUERO. FRANklin 1020. 14-M.

PELUQUERO COMPETENTE CON herramientas necesito. Av. Matta 347.

Chauffeurs

OFRECESE CHAUFFEUR FORD. Cumming 1076, Casa 6. 13—M.

UN CHAUFFEUR Y COBRADOR para góndola Ford, necesito. Maipú N.o 868 M—14

Carreteleros y carretoneros

NECESITO CARRETELEROS DElicias 2367. 14-M.

Cocineras

FAMILIA CHILENA RESIDENTE en Bruselas (Bélgica) necesita una cocinera chilena que sea competente, aseada, de buenas costumbres, y que tenga de 25 a 30 años. 13—M.

COCINERA NECESITO ARTURO Prat 615. 30 M

COCINERA CON BUENAS RECOmendaciones para poca familia. Tratar Claras 688. 14-M.

COCINERA SIN NIÑOS RECOMENdada necesito, Avenida Manuel Montt 879, tomar carros Bilbao. 13 M

SE NECESITA BUENA COCINERA y una niña para servicio de la casa con recomendaciones. Eyzaguirre 1049. M-13

NECESITO EMPLEADA SEPA ALgo cocina Tratar en la mañana. Bulnes 254. 13—M.

SE NECESITA UNA NIÑA PARA ayudar la cocina. Cochrane 226, altos. 13—M

COCINERA Y NIÑA PARA EL servicio necesito. Vicuña Mackenna 268. 14-M.

NECESITA UNA COCINERA, CASA extranjera, Maestranza 148. 13—M.

NECESITO COCINERA Y EMPLEAda de comedor recomendada. Compañía 2465. M-13

NECESITO COCINERA SUPLENTE, pago buen sueldo. Tratar: calle Valparaíso N.o 1325. M-13

NECESITO COCINERA RECOMENdada. Catedral 2247. Casa 20. M—13

NECESITO NIÑA Y AYUDANTA de cocina. Lord Cochrane 178. Casa 7. M—14

EMPLEADA JOVEN SEPA ALGO cocina, otra cuidar guagua preciso. Rosas 1869. 13 M

COCINERA NECESITO CON RECOmendación Brasil 687. 14-M

NECESITO COCINERA Y NIÑA mano. Artesanos 999. 13-M

COCINERA O AYUDANTA NECEsito, aunque tenga niño. Eyzaguirre 541. 13-M

BUENA COCINERA CON RECOmendación necesito, cuatro personas, pago buen sueldo. Bezanilla 1750. 13-M

COCINERA PUERTAS AFUERA, entendida en extras. Arturo Prat 1419. Casita 7. 13-M

SE NECESITA COCINERA Y EMpleada para el comedor Tratar Merced 557. 15 M

NECESITO UNA COCINERA. PINto 1496. 15 M.

COCINERA SIN NIÑOS RECOMENdada necesito Avenida Manuel Montt 879 Tomar carros Bilbao. 14—M

COCINERA QUE SEPA. SIRVIENTE de mano con informe. Tres personas. Sueldo 60 y 50 pesos. Carreras 224

COCINERA SIN NIÑO PARA DOS personas. Buen sueldo. San Eugenio N.o 192, Ñuñoa. M—14

COCINERAS, DE MANO, NIÑERAS necesito Bandera 339.

COCINERA Y SIRVIENTA DE MAmano necesito. Carmen 177. M—14

COCINERA RECOMENDADA PARA poca familia, necesítase en Marcoleta 539. 14—M.

NECESITO UN CERRAJERO. Bulnes 216.

NIÑA PARA LA COCINA, NECESIto, servicio sencillo. Buen sueldo. Maestranza 1268. 14—M.

BUENA COCINERA, BIEN RECOmendada, necesítase Agustinas. 1573.

NECESITO COCINERA URGENte. Lira 53. Delicias 522.

COCINERA NECESITO. ARTURO Prat 1366. 14-M

COCINERA PARA PENSION NEcesito, Santa Rosa 1800 esquina Ñuble. 14-M

COCINERA PARA MATRIMONIO sólo necesítase, Echaurren 216. Sueldo: $ 60. 14-M

COCINERA NECESITO. — SAN ALfonso 75. Hotel Paz.

SE OFRECE BUENA COCINERA entendida en extras, puertas afuera. — Arturo Prat 1419. Casita 7.

SEÑORA O NIÑA PARA LA COCIna que sea limpia y activa puertas afuera necesito. Baquedano 1182. M-13

BUENA COCINERA PARA EL campo necesito. Pago buen sueldo. Tratar: de 9 a 12. Avenida Matta 434. M-15

COCINERA Y SIRVIENTE DE mano necesito. Cochrane 176. M-14

URGENTE: NECESITO COCINEras recomendadas hayan servido casas extranjeras, comedor, niñeras, mozos competentes. Huérfanos 2716.

NECESITO EMPLEADA PARA COcinar. Zañartu 2369. M-15

MATRIMONIO EXTRANJERO NEcesita cocinera sin niños. Maipú N.o 652. 14-M.

EN MONJITAS 719 SE NECESITA ayudanta de cocina con puertas adentro y buenas recomendaciones.

Niñeras

NECESITO UNA NIÑERA, PAGO buen sueldo. Salas 301. M-13

EMPLEADA CON BUENOS INformes para cuidar niños. Tratar: Huérfanos 1307, de 2 a 3. 13-M.

NIÑA PARA CUIDAR GUAGUA necesito. Vásquez 203. M—14

OFREZCOME CRIAR GUAGUA A pecho o lavar en mi casa. Mapocho N.o 2280. M—14

EMPLEADA, 12 A 15 AÑOS, Pasée guagua, necesito. Sama 1716. M-14

NIÑERA Y COCINERA NECESITO. Rosas 2253. 14-M

EMPLEADA RECOMENDADA PAra cuidar niños necesítase. Calle Meiggs 50, Estación.

Mozos

MOZO RECOMENDADO QUE HAYA estado en botica, necesito, San Diego 2002. 14 M.

NECESITO UN MOZO PARA MANdado y dos niñas para comedor; buena presencia Franklin 1026. M—14

NECESITASE JOVEN, MOZO ALmacén; prefiérese práctico abarrotes. Presentarse 2-4. Tocornal 599.

MOZO MUY RECOMENDADO NEcesito. Morandé 730.

NECESITASE MOZO JOVEN, SErio, que quiera atender con atención durante la noche un caballero enfermo. Exíjense buenas recomendaciones. Presentarse de 11 a 3. Rosal 388.

NECESITO MOZO, 21 DE MAYO 859 14-M.

SE NECESITA UN MOZO PARA las mesas. Borja 67. 14-M

MOZO PARA EL ASEO, NECESITAse San Antonio 438. 14 M

Empleadas de mano

NECESITASE SIRVIENTA PREFIErese española. Traer buenos informes. Tratar: Ecuador 3456. M 13

EMPLEADA PARA COMEDOR, con buenas recomendaciones, necesito, en Catedral 2474. 14-M

EMPLEADA PARA EL COMEDOR necesito. Ejército 770. 16—M.

EMPLEADA PARA LAS PIEZAS necesita Riquelme 33. De 2 a 5. 14M

EMPLEADA PARA LAS PIEZAS se necesita, Ejército 412. 13—M

NECESITO NIÑA PARA LAS PIEzas, puertas adentro. Claras 540 M—13

NECESITO EMPLEADA DE MANO San Luis 301 esq. Maruri. Panadería. M 13

NECESITO NIÑA PARA PIEZAS con certificado de otros hoteles; poco trabajo, buen sueldo. Huérfanos 976. 13-M

SIRVIENTE PIEZAS MUY COMPEtente. necesítase. Herrera 449.

NECESITO NIÑA DE MANO. TRAtar Catedral 1941. 15 M

EMPLEADA SERVICIO NECESITO Manuel Rodríguez 164.

NIÑA PARA COMEDOR NECESITA. San Diego 262

SE NECESITA UNA EMPLEADA para el comedor y otra para la cocina, con recomendaciones. Merced N.o 557. M—15

EMPLEADA SE NECESITA. DELIcias 938. 14—M

EMPLEADA TODO SERVICIO Casa extranjera, buen sueldo, necesito. Marcoleta 413. M-14

NIÑA PARA AYUDAR QUEHACEres de casa necesítase. San Francisco 367.

NECESITO NIÑA JOVEN PARA el comedor que sepa su trabajo, pensión Illapel. Mapocho 1190.

NECESITO EMPLEADA PUERTAS adentro. San Pablo 2672. M-14

NIÑA COMEDOR NECESITO, SAN Alfonso 75. Hotel Paz.

PARA HOTEL LLOLLEO, NECEsito niñas comedor, piezas, buenos sueldos, cocineras, de costura puertas adentro ayudantas comedor, todo servicio casas extranjeras, toda la mejor servidumbre acude Arturo Prat 16. Mozos comedor y aseos. muchachos casas particular recomendados.

OFICINA "LA CONFIANZA", BRAsil 22. Cocineras, niñeras, comedor, $ 100, 80, 70, para Viña, Ñuñoa. Santiago necesito.

Lavanderas

SE NECESITAN LAVANDERAS Carmen 42. 13-M

NECESITO APLANCHADORA DOblez y lavandera. Santo Domingo 592. 13-M

NECESITO CAMISERAS, CALZONcilleras. Picarte 350. 15_M

LAVANDERIA DELICIAS 1867-A necesito lavandera pago $ 2.80 tarea

LAVANDERA PUERTAS ADENtro, necesito. Ejército 371. 15—M.

LAVANDERA CAMA ADENTRO necesito, Ejército 371. 15 M

NECESITO LAVANDERA. DELIcias 1867. M-14

NECESITO LAVANDERAS, PAGO 3.20 tarea. San Pablo 1063.

NECESITO APLANCHADORAS DE camisas. San Pablo 1063.

NECESITO LAVANDERA Y AYUdanta de cocina. Puertas adentro. M. Montt 2855.

LAVANDERA QUE SEPA APLANchar tres días por semana necesito. Cienfuegos 136.

Varios

NIÑA QUE SEPA TRABAJAR DE mostrador en abarrotes, con recomendaciones, se necesita, Matucana 877. 18-M

EMPLEADA QUEHACERES Y COcina, necesito, San Pablo 1385. 15 M

MUCHACHA PARA CUIDAR GUAgua necesito urgente. Maestranza 1441 13—M

PENSION Y PIEZAS A CABALLEros, ofrécese casa familia. Prat 248. M-13

NECESITO PERSONA QUIERA Cuidar en su casa niño dos años. Y. C. —Ines Aguilera 1280. 13-M

SEÑORA JOVEN, SERIA, ENTENdida en costura, suplica cualquier ocupación, casa familia. Y. C. Inés Aguilera 1280. 13-M

SE NECESITA TOCADORA DE guitarra. Mapocho 852. 14-M

MATRIMONIO: ELLA COCINERA y él hortelano se necesita para el campo. Ejército 412. 3—M.

NECESITO EMPLEADA PARA LOS quehaceres de casa. Tarapacá 1050. 14—M.

MENSAJERO PARA EL HOTEL Victoria, necesítase. 13—M.

NECESITO EMPLEADA PARA quehaceres de casa. Sama 1610. 13—M

EMPLEADA 50 AÑOS, PARA SERvir un caballero necesito. Huérfanos 1508. M-13

AMA DE LECHE SE NECESITA, Manuel Montt 2972. 14 M

NIÑITA DE 13 A 17 NECESITO sueldo hasta $ 50 trato de familia Diez de Julio 729

NECESITO NIÑA PARA VENDER frutas y verduras. San Pablo 1620.

EMPLEADA PARA PASTELERIA puertas adentro, se necesita. San Diego 2035. M—14

NECESITO NIÑA PARA ASEO DE casa. Santo Domingo 597. M-14

NIÑA O NIÑO PARA CUIDAR PAparos, $ 40. Se necesita. Sotomayor 643. M-13

SIRVIENTA TODO SERVICIO NEcesito. San Francisco 485. 14-M.

MATRIMONIO SIN HIJOS, DEL sur prácticos en agricultura con recomendaciones, se ofrece para administrar fundo o quinta. Dirigirse: G. Werner. Bascuñán 137, Santiago. 14-M.

NIÑO PARA MANDADOS HASTA 12 años se necesita en Bandera 337.

MUCHACHO PARA EL ASEO Y mandado necesítase. Delicias 2517.

SE NECESITA UN NIÑO DE 1[illegible] A 14 años. Matta 1132. 15_M

MUCHACHOS PARA SALON DE patinar, necesítanse. Compañía 1034. De 2 a 4 P. M.

MUCHACHO PARA LUSTRIN CON informes, presentado por sus padres necesito. Presentarse: 12 a 1. Riquelme 872.

MUCHACHO DE 14 A 16 AÑOS, NEcesito Arturo Prat 157.

NIÑO GRANDE SIRVA MOZO; UNA hora trabajo. Tratar 12 a 1 tarde. Coquimbo 339.

NIÑO PARA MANDADO SE NECEsita en Agustinas 1076. Peletería.

MUCHACHO GRANDE PARA MANdados necesito Santa Rosa 377

NIÑO PARA LOS MANDADOS NEcesito, Agustinas 935.

NIÑO POR MESES PARA ENSEñarle oficio y sirva para mandados necesito. Brasil 773. 13_M

NIÑA JOVEN PARA LAS MESAS necesito, Blanco Encalada 2095. 13 M

NECESITO NIÑO PARA ASEO BOtica San Pablo 2488. 13 M

REPARTIDOR CON CLIENTELA de vinos y garantías necesita la Viña Pra, paradero 12, carros a Lo Ovalle, pago buena comisión y casa. M-15

NECESITO MAYORDOMO PARA cité, con garantía en dinero efectivo. Tratar: Santo Domingo 883. M 13

NECESITAMOS CABALLERIZO con permiso para manejar y recomendaciones. Santa Rosa 901. M 13

EMPLEADO TODO SERVICIO NEcesito San Francisco 485. M-13

NECESITO AYUDANTE CORTADOR carnicería. San Pablo 1620

OFRECESE EX-MESONERO CLUB La Unión; buenas recomendaciones. L. M.. Mackenna 396 M—14

OJO, VENDEDORES EN DULCES, sustancias, manjar, rellenos, ganarán con $ 10 hasta 20 diarios. Ñuble 769. 14—M

EMPLEADO LECHERIA, NECESIto. San Martín 241.

NECESITO REPARTIDOR PARA Carnicería. Santa Rosa 201.

CORTADOR AYUDANTE CARNIcería, necesítase. Maestranza 647.

PIANISTA DESOCUPADA, DE 9 A 12 P. M., ofrécese, para biógrafo, o academia baile. Gálvez 441.

JARDINERO COMPETENTE NEcesito para arreglo jardín casa particular. Teatinos 36.

36.—Pensión en familia

FAMILIA ARRIENDA MAGNIFIcas piezas con pensión. Alameda 2314. 13 M

FAMILIA OFRECE PIEZA CALLE con pensión. Recoleta 287. 30-M

PENSION DE FAMILIA SE DA A señoritas y empleados, a 10 minutos centro, precios desde $ 80 mensuales. Suárez 746. Casa 2 14 M

PIEZAS CON SIN MUEBLES, PENción, casa familia. Prat 583 14—M

EN CASA HONORABLE SE DA pensión, Huérfanos 2136. 14_M

BUENA PENSION, PIEZAS CALLE interiores con o sin muebles. Arturo Prat 34. 13—M.

FAMILIA HORABLE ARRIENDA piezas pensión. Serrano 744. M 14

FAMILIA RESPETO OFRECE BUEnas piezas balcones pensión. Catedral 2429. M

RESPUESTAS A NUESTROS LECTORES

LAS PERSONAS CUYA SCONSULTAS NO APAREZCAN RESUELTAS EN EL DIARIO, SERAN ATENDIDAS PERSONALMENTE POR EL REDACTOR DE LA SECCION, LOS DIAS LUNES, MIERCOLES Y VIERNES, DE 5 A 5.30 DE LA TARDE.

MARK TWAIN

Interesado.— Santiago.

¿Mark Twain es el nombre de este escritor o un seudónimo?

En este caso ¿cual es el nombre verdadero?

¿De qué nacionalidad es este escritor? ¿Inglés o norteamericano?

¿Qué obras hay en castellano o mejor dicho qué puedan obtenerse en las librerías de Santiago?.

¿Viene en alguna de sus obras un cuento de tema medioeval qué fué publicado en un diario de esta capital no recuerdo en qué fecha?

R. Mark Twain es el seudónimo del escritor norteamericano Mr. Samuel L. Clemens.

En las librerías de Santiago hemos visto traducidas al castellano: "Cuentos Escogidos", "La burra en las Coles", "Diario de Eva".

La leyenda medioeval se encuentra en la primera de las obras citadas.

EL VAPOR Y LA NAVEGACION

Curisoso Ignorante.— Santiago.

¿De qué época data la navegación a vapor?

¿A quién debemos agradecer este notable invento?

R. Muchos han sido los inventores que de una manera u otra han contribuido a la realización de este objeto, perseguido afanosamente desde tiempos muy antiguos, por numerosos hombres de ingenio.

Se sabe que en 1543 un español de apellido Blasco de Garay, efectuó algunas pruebas en el puerto de Barcelona con una pequeña embarcación sin remos ni velas.

Se ignora si utilizó el vapor como fuerza motriz pero algo nuevo a base de esta fuerza hubo en aquellos ensayos.

Ciento y tantos años más tarde un francés, Dionisio Papin, realizó pruebas de gran importancia. Este hombre, que era médico, alcanzó gran celebridad no solo en su carácter de profesional sino también por sus valiosos inventos de diversos géneros, y especialmente mecánicos. Muchos son los que sostienen que a Paqin se le debe la invención de la máquina de vapor y la aplicación de ella al primer barco; pero posteriormente se ha podido comprobar que este gran hombre solo aportó una idea de mucho interés que fué luego aprovechada por otros investigadores que se preocuparon de esta misma materia.

Jouffroy, Rumsey y Ficht, aún cuando perfeccionaron la idea primera no llegaron a ser precisamente los inventores de la navegación a vapor. Tan honroso título corresponde exclusivamente a Roberto Fulton.

Aventajado pintor, quiso dejar por algún tiempo los pinceles para dedicarse al estudio de la navegación que en el año 1786 tenía preocupados a numerosos hombres de Europa. Muchas cosas utilísimas había inventado Fulton relacionadas con el problema de la navegación; por eso no creyó imposible hacer que un barco se moviese exclusivamente por la fuerza del vapor. La primera máquina aplicable a un barco la construyó en 1802. No le dió los resultados que esperaba pero tampoco le significó un fracaso absoluto: había solo construído una máquina demasiado pesada para el barco que deseaba movilizar. La aplicó a otro más resistente y este se movió bien, aunque con extremada lentitud.

Fulton botó al agua su primer barco de importancia en 1807.

La historia lo reconoce como el inventor de la navegación a vapor.

LEY DE RECLUTAS Y REEMPLAZOS

Interesado.— Santiago.

¿Cuáles son las causales de eximisión del servicio militar obligatorio?

R. Con arreglo a las disposiciones contenidas en el artículo 4.o de la Ley respectiva, no pueden ser compelidos el cumplimiento de las obligaciones que ella impone:

1.o Los miembros del Congreso Nacional y los ministros y consejeros de Estado. 2.o Los municipales. 3.o Los funcionarios del orden judicial; 4.o Los miembros del clero secular o el hábito de una congregación religiosa 5.o Los directores y maestros de los establecimientos de instrucción pública, siempre que se trate de una convocatoria a los reservistas en tiempo de paz. 6.o Los que hubiesen terminado sus cursos en los establecimientos de instrucción militar o naval y los que antes de cumplir veinte años hubiesen servido un año, a lo menos, en el Ejército o Armada, siempre que estos últimos hayan anticipados sus servicios con el consentimiento de la autoridad militar que determina el Presidente de la República.

Pueden eximirse: 1.o Los oficiales del Registro Civil; 2.o Los tesoreros fiscales y municipales; 3.o Los empleados de Aduanas, resguardo, cárceles, presidios, faros, correos y empresas de telégrafos y ferrocarriles del Estado; 4.o Los médicos de ciudad y farcéuticos que regentan boticas y 5.o El único varón adulto de una familia que vive a sus expensas.

ZENON.

COBRADORES
DE SOCIEDADES DESEAMOS PONERNOS AL HABLA CON ELLOS
THE CHILIAN RADIOPHONE CLUB
BANDERA 20.

"Crónicas de la Conquista"
(EPISODIOS Y TRADICIONES NACIONALES E HISTORIA ANECDOTICA DE NUESTRO PASADO COLONIAL)
Por AURELIO DIAZ MEZA
Está en prensa y aparecerá dentro de poco el 1er. TOMO, de 300 a 400 páginas, con un Prólogo del eminente historiador
DON JOSE TORIBIO MEDINA
Quedan para la venta sólo cuatrocientos volúmenes de la EDICION LIMITADA A UN MIL EJEMPLARES. Los pedidos se despacharán por riguroso orden de recepción.
PRECIO: $ 7.00, FRANCO DE PORTE
Pedidos y giros al autor:
Nataniel 434-B. — Casilla 81-D. — Santiago.

PIEZA CON PENSION ARRIENDAse, precio módico a señorita honorable, estudiante, etc. No hay pensionistas. Grajales 2582. M—14

OFREZCO LINDA PIEZA AMOblada, buena pensión, familia, a jóvenes. Catedral 3119. 14—M.

CASA FAMILIA SE ARRIENDA pieza amoblada a la calle con o sin pensión, Santo Domingo 2939. M-14

FAMILIA RESPETABLE ARRIENda piezas con pensión. Se dá pensión de mesa. San Antonio 438. 14 M

FAMILIA HONORABLE ARRIENda pieza amoblada con pensión. Cochrane 226. 14-M.

37.—Permutas en general

EN RECOLETA, PERMUTO PROpiedad compuesta de seis casas y cinco almacenes, construcción moderna, por cité declarada insalubre. Huérfanos 1153.—José Luis Silva. M-13

CASA VALOR $ 30,000 PERMUTO por góndola, buena marca. Aldunate 1053. 13—M

NECESITO TRANSFERIR CASA por Caja de Ahorro hasta por 30 mil pesos. Tratar: San Antonio 420 15_M

38.—Préstamos e hipotecas

DINERO FACILITO SOBRE HIPOteca, interés 9 por ciento anual. Daniel Laurel. Huérfanos 1235 13 M

SE FACILITA DINERO A SOLA firma. De 10 a 12. Londres 8. 13—M.

DINERO AL MAS BAJO INTERES, facilito sobre hipotecas. Julio Pelissier. Morandé 283. M 13

DINERO LISTO PARA COLOCAR en primeras y segundas hipotecas partidas de $ 5.000, $ 10.000 $ 20.000 $ 40.000 $ 50.000. Negocios rápidos Huérfanos 1153.— José Luis Silva. 14—M

$ 5,000 NECESITO, OFREZCO GArantías y fianza. Casilla 3630. M-13

$ 300,000 TENGO PARA COLOCAR en primera y segunda hipoteca sobre piedades centrales. Bandera 84. — Carlos Buschmann M—14

$ 4,000 NECESITO PRIMERA HIPOteca, sin comisiones, casa calle Rosas, Correo 6. Ramón.

SEÑORA CELINA SOTOMAYOR Rojas sírvase mandar su dirección a la Plaza de Yungay. M-13

PRESTO DINERO, QUINIENTOS A cinco mil, barrio Matadero o San Miguel, Casilla 7046. 14 M

DINERO PRESTO SOBRE MERcaderías, pianos, autos, muebles. Libertad 766. de 8 a 10 A. M. 14 M

39.—Propuestas

LA DIRECCION GENERAL DE COrreos y Telégrafos pide propuestas públicas para la provisión de sacos para encomiendas y correspondencia. Véase "Diario Oficial" del 5 de Mayo y siguientes. — El Director General. M—17

40.—Profesionales

CONDOR 1158, CASA ANTIGUA única especialista zurcidos invisibles, jerseys, viraduras, hechuras, transformaciones garantidas. 11 J

JUICIOS CRIMINALES, CIVILES poesiones efectivas, nulidades de matrimonios, cobranzas etc. atiende diariamente el abogado Jaramillo Arteaga, anticipando fondos según convenio. Consultas gratuitas. Huérfano 1273, oficina 7. 13 M

ZURCIDOS INVISIBLES, NOTAble zurcidor japonés. Especialista único especialidad en viraduras transformaciones4 Son perfectas. San Diego 228. Teléfono 667. 2-J

ZURCIDOS INVISIBLES, VIRADUras sobretodos, ternos. Merced 750 16—M.

MIGUEL ASENSI, EJECUTA TRAbajos en el Cementerio General. Sepulturas de familia, mausoleos. Consultar precios económicos en el mismo Cementerio o por carta: Avenida Inglaterra 1117. Ofrece piedra de cantera y mármoles. M—20

PROPIETARIO. TRANSFORMO Y hago toda clase de reparaciones en conventillos o viviendas declaradas insalubres. Tengo maderas y materiales usados, y los trabajos se hacen con precios económicos. Dirección: Constructor. Casilla 7056

RAMON VASQUEZ, PRACTICANte de cirugía menor atiendo a domicilio, precios populares, atiendo diariamente en calle Ñuble N.o 778. 14-M.

41.—Prendas de vestir. (Compra y venta)

ROPERIA LA VEGA, ANDRES BEllo 694, ofrece en baratura ternos ambos, paletoes, pantalones, sombreros, calzado. Todo desinfectado. N|O.

DIRIJASE DIRECTAMENTE A "LA Cantábrica", Esmeralda 863, al llegar 21 de Mayo. Encontrará inmenso surtido en ropa nueva y usada para caballeros y niños. En zapatería, sombrería, tenemos un surtido completo. Visite nuestras grandes liquidaciones en camisería. N|O.

ROPERIA ANDRES BELLO NUMEro 601, esquina Recoleta, ofrece ternos, paletoes, ambos, pantalones, ternos de niños, sombreros, calzado precios baratísimos, todo desinfectado. N|O

LA CASA VERDE REALIZA TERnos, ambos, paletoes, botines, sombreros, facilidades de pago. Sección mantes, corte de moda. Esmeralda especial de abrigos y ternos fiados. 817. Al llegar a San Antonio. N|O

VENDO SOBRETODO NEGRO, FLAmante. V. Lastarria 47. 14—M

SOBRETODOS PARA NIÑOS REAlizo desde $ 30.00 y para hombres desde $ 110.00. San Antonio 512. 13-M.

A OFICIALES DE POLICIA VENdo toda clase uniforme nuevo; talla 1 metro 66. Santa Filomena 195. M—19

SOBRECAMAS, ESPECIALIDAD lujo, hácense y transfórmanse. — Cólchanse pieles. Lillo 566. M-15

42. — Personas buscadas

A DON ROBERTO DIAZ ALFARO se le ruega pasar a Huérfanos 1066. 19-A

TITO: REGRESA A TU CASA, SIN temor alguno, donde te espera solamente el invariable cariño de tu padre y abuela. 15 M.

A. REMO A. T., LO NECESITA DON Perfecto, plazo vence. M—15

44.—Remates

GRAN REMATE EL JUEVES 14 en San Diego 293, a las 2 P. M., mañana más detalles. Enrique Palma M.

REMATE PUBLICO DE MERCAderías y muebles. — Para mañana Jueves a las 2 P. M., Aldunate 1067, cerca Matta, al mejor postor. Hay: gran cantidad leña, carbón, armazones, mostradores, vidrieras paradas, vidrieras tendidas, peso mostrador, depósitos parafina, cristalería, vasos, copas, botellas agua, jarras cristal, artículos para pintores, aguarrás, aceite linaza cocido, tierra colores, barnices, esmalte tarritos varios colores, cocina gas, catres fierro con bronce, colchones, ropa cama, roperos con lunas biseladas, cómodas, peinadores con espejos, sillas, mesas comedor, espejos pared grande, estantitos, fondo grande estañado, platos, ollas, servicios, alcuzas, porta-viandas, platos, azafates, y muchos otros útiles de casa. Venderé también galpón con fierro galvanizado y maderas sueltas. Recibo mercaderías para vender en este remate. —Eleodoro Estay, martillero. Recibo órdenes para remates. Oficina San Francisco 106.

45.— Rodados, accesorios y caballos. (Compra y venta)

VENDESE UNA CARRETELA CON un caballo. Esperanza 1055. 13 M

DE GRAN OCASION VENDO FLAmante camión dos ruedas, con caballos y arneses, otro usado, verlos y tratar: Av. Ecuador 4226. 21-J.

VENDESE CARRETELA APERADA con o sin caballos, grande, firme, especial para reparto de bodega o almacén, útiles de verdulería. Calle Cuevas 1363. 30 M

SE VENDE UNA BICICLETA. AGUStinas 1453. M 13

CARRETON CUATRO RUEDAS Y carretela con arneses y caballos en buenas condiciones, vendemos. Tratar: Casa Ortenzi. Irarrázaval 3199 M-13

DE OCASION VENDO CARRETEla. Porvenir 358. 13-M.

CAJA CARRETELA VINERA, nueva, vendo barato. San Pedro 1446. M—14

COMPRO CARRETONCITO DE MAno. Bascuñán 1209. M 14

SE VENDE UN CARRETON PANAdero. Mapocho N.o 4502. M 14

BICICLETA DE CARERA VENDO. Herrera 178. 13-M

COMPRO BICICLETA DE OCASION Maestranza 306 15—M

VENDO DOS BUENOS CARRETOnes areneros, aperados. San Pablo N.o 5199 (Blanqueado).

BICICLETA VENDO. SAN IGNAcio 1805. M—14

$ 900, VENDO CARRETELA CON eje del 60. San Ignacio 2395 M—14

VENDO BUENA BICICLETA EN $ 100. Las Heras 607. Población Buenos Aires). M-13

SE VENDE UN BREHAM PARA EL campo apropiado, verlo y tratar: Carnot 394 al llegar a Santa Rosa. 15-M.

46.—Ratediotelefonía.

APARATO ELECTRICO PARA MAsaje de 220 volts, vendo de ocación. Cochrane 1444. 12—M.

RECEPTORES COMPLETOS INSTALADOS de Radiotelefonía por $ 150. The Chilian Radiophone Club. Bandera 20.

HAGA SUS COMPRAS DE REPUESTOS y aparatos donde The Chilian Radiophone Club, Bandera 20, economizará el dinero.

47.—Servicios y cosas útiles para señoras, señoritas, hombres y niños

SOBRETODOS CABALLEROS, JÓVENES, niños realizamos. Vicuña Mackenna 1080. M-15

VESTIDO SOBRE MEDIDA, TRAIGAN ustedes sus telas a Maison Imbert: Modistas competentes, precios módicos. Mosqueto 456. 22-M

LANA ALEMANA PARA TEJER A $ 45 el kilo. Vendo Castro 528. 16—M.

CORTAR MELENA, ONDULACION Marcel, $ 5,00. Serrano 75. 14—M.

TRIUNFAN LOS CORTES ELEGANTES de melena y ondulación "Elena Tebet". Echaurren 71, casa particular en altos, $ 2. 16—M.

POSTIZOS PARTIDURA NATURAL 15, 20, transformaciones. Ondulación.—Marcel. Cóndor 1084. M—14

CARBON QUILLAY CHICAUMA 48 kilos saco $ 9.50. Mapocho 3001. 15 M

LAVO ROPA DE FAMILIAS Y HOTELES. Brasil 94. 13 M

MELENAS SE CORTAN GARCON o recta, $ 2. Peluquería García. Chacabuco 13. 14-M.

52.—Socios capitalistas e industriales. (Pedidos y ofrecidos)

SOCIO CINCO MIL PESOS DAR IMPULSO industria establecida, necesito. Correo 7.—J.E. G. 13_M

SEÑORA CON ALGO DE CAPITAL desea asociarse en alguna industria o negocio, dirigirse a Echaurren 507. 13 M

NECESITO SOCIO CON 30,000 PARA impulsar negocio establecido y darle nuevas actividades desconocidas en Chile. Dirigirse dando dirección personal a D. C. Correo 5. M-14

53.—Ventas varias

LECHE VENDE CUALQUIER CANTIDAD la Hacienda Pudahuel. Entregas tarde y mañana. Precios especiales a lecheros y puestos. Pedidos: San Pablo 3653; Teléfono 75, Yungay. 17-M

SE VENDE UNA FLAMANTE COCINA económica, precio de ocasión. — Panteón 1131. M16

VENDO PAR BAULES, CASILLA 1246. 13_M

LECHE PURA GARANTIDA, VEINTE decálitros, ofrezco. G. F. B. A. Prat 1472. M-13

ROMANITA 130 KILOS, VENDO, Avenida La Paz 15. 13—M.

COMERCIANTES, VENDO PAPEL blanco a 0.80 centavos kilo, cortado a $ 1.00 kilo, papel de diarios a 60 centavos kilo, por mayor y menor en Agustinas 1308 de 10 a 12 A. M., casa particular. 13—M.

ROMANA "FAIRBANKS", 750 KILOS, otra 400 kilos, vendo ocasión. Avenida La Paz 2. 14—M.

COMPRO BRONCE COBRE Y ZING, pago buenos precios. Tocornal 678. M 14

BOTELLAS PARA TINTA, NUEVAS, de ocasión. Chiloé 1284. M-13

LEÑA EUCALIPTUS TROZADA $ 9 cien kilos Mapocho 3001. 15 M

VENDO 10 PIPAS VIAJERAS. San Diego 1671. M-14

¡ATENCION! LEÑA MONTE $ 10.50 los 100 kilos; carbón espino muy buena clase $ 15 con saco; afrecho $ 28 los cien kilos. Ofrece Exposición 300 Teléfono 112 Estación. 13 M

COCINA ECONOMICA SE VENDE de ocasión en calle Doctor Bruner 363 17—M

¡CHICHAS! CALIDAD ESCOGIDA véndese 500 arrobas. Dirigirse Philippi, Correo Central.

ECESITO COCINERA DE 50 A 60 ños que sea de respeto y sin familia para dueña de casa con recomendaciones. Camino Melipilla Francisco Huneeus 197 15—M

LECHE DESCREMADA SE VENDEN 30 decálitros diarios, chacra alrededores de Santiago. Tratar: Rosas 961.

E VENDEN CAJONES VACIOS Y eña. Delicias 1751. Garage: Austro-Daimler.

ENDO SACOS HARINEROS, alambre y hornilla. Dominica 307.

O CAJAS TIPOS 6, 9, 10, 11, 12 Y itulares. Tres bancos, 20 galeras, chivaletes, una "Marinone" como 10x75, varios otros útiles imprenta, en $ 6.000 al contado. Maestranza 552. 17_M

CASION: COCINA GRANDE PERFECTO estado véndese. Chacabuco 1-B 15-M

OCINA NIQUELADA A G EN erfecto estado, vendo de ón. tosal 327.

CIDO DE HIERRO, VENDO LA ejor calidad y ley. García Reyes 5. 15-M.

54.—Venta de casas

E VENDE CASA, SANTOS DU.ont 701. Verla de 4-5. M-20

ENDO CASA, OCHO HABITACIOes, baño, dependencias, dos patios, uerto, luz y gas y también el rico enaje. Verla de 10a 12 y de 2 a6. an Isidro 746. 13-M

ENDO DOS CASAS QUINTA, AVEida Centenario, tratar con el dueño, 649. 14-M

.000 Y 50,000, VENDO AL CONdo dos chalets y gran terreno para industria próximo estación Ñuñoa tuado Vicuña Mackenna 1829. 16—M.

REMATE

DE LAS EXISTENCIAS, MAQUINARIAS, GALPONES, SIETE CAMIONES DE 2 RUEDAS Y CABALLOS, DE LA PICADURIA DE LEÑA "LA SAN FRANCISCO"

Del Sr. Vicente del Río

3749 — ANDES — 3749

El Viernes a las 2 P. M.

ENTRE LOURDES Y TORREBLANCA

— HAY: —

400 Cargas de leña de ALAMO Y AROMO de primera; dos carros de 20 toneladas de cepa de eucaliptus, Leña de sauce, monte, etc.

Motor eléctrico A. E. G. de 7 HP., Sierra huincha, Bancos aserraderos, Trasmisión, Poleas, Descansos, Romana de plataforma de 500 kilos, una hacha automática, 12 Bancos picadores de leña, útiles, etc.

UN GALPON DE 50 por 8 METROS CON FIERRO ACANALADO de 6, 7, 8, 9 y 10 pies, en muy buen estado y enmaderación de roble; 60 Planchas fierro negro, maderas, etc.

SIETE CAMIONES DE DOS RUEDAS en muy buen estado; 14 caballos de tiro, diestros y mansos.

UN TONNEAU BREACK PARA OCHO PERSONAS.

Una vaca con cría, etc., etc.

Y DEMAS A LA VISTA EL JUEVES de 2 a 6 P. M.

Se arrienda el local con contrato.

VICTOR ARAYA L.
Martillero de Hacienda

GRAN REMATE

Por acuerdo de los herederos de don Enrique Baurose, se rematará el 29 del presente, **a las 3 P. M.**, en el estudio del juez Compromisario, don Manuel Merino Esquivel, Bandera 166, la propiedad de la calle A. Prat N.os 34 y 38, con una salida a la calle de Serrano.

Su situación y el edificio la hacen inestimable para una gran casa de comercio. Tiene deuda hipotecaria.

MINIMUM: $ 178,666

El precio mitad al contado y mitad a seis meses.

Plano y antecedentes, en el estudio del árbitro.

Rivas y Calvo

Remate

de los muebles y mercaderías de la oficina del señor JORGE M. ECHAURREN y Cía.

11 - Galería Alessandri - 11

EL JUEVES 14 DEL PRESENTE, A LAS 11 A. M.

— HAY: —

Escritorio de cortina de roble americano, sillones giratorios, pisos altos para escritorio, escritorio ministro, escritorios parados, amoblado para escritorio, compuesto de un sofá y dos sillones, otro id. compuesto de un sofá, un sillón y cinco sillas; mesas de centro, mesas para máquinas de escribir, prensa de copiar con su mesa, dos máquinas de escribir Royal con muy poco uso, una máquina de calcular Brunsviga, caja de fondos Cento con pedestal, útiles para escritorio, choapinos, etc.

Mercaderías: Gran cantidad de peinetas de asta de diversos tipos y tamaños.

A la vista hoy Miércoles de 2 a 6 P. M.

CARLOS RIVAS VICUÑA,
Martillero de Hacienda

ARTURO CALVO MACKENNA,
TELEFONO 2269

REMATE VOLUNTARIO

El 30 del presente, a las 11 A. M., ante el Notario don Luis A. Lisboa, se rematará el fundo "Chacarilla", ubicado en el departamento de San Fernando, perteneciente a doña Elena González v. de Fuenzalida, por el mínimum de

$ 200,000.00

que se pagarán: reconociendo una deuda a favor de la Caja Hipotecaria por $ 30,000.00, más o menos, $ 100,000.00 al contado y saldo a un año plazo con el interés del 8 o|o anual.

El fundo tiene 60 cuadras muy bien regadas, buena casa y posesiones de inquilinos.

Bases y antecedentes, en la Notaría Lisboa y donde Eduardo Pérez Vicuña. Morandé 450, oficina 52, de 5 a 6 1|2 P. M.

50,000, SANTA ELENA 1305, UN paso carro Matta, vendo espléndido chalet, nuevo 11 piezas, 650 m2., jardines, entrada auto, baño natación. 16—M.

32,000 VENDO PROPIEDAD LADRILLO, esquina, negocio instalado, San Pedro 1446. M—14

$ 32,000 VENDO CASA NUEVA, LADRILLO, luz eléctrica, 7 piezas, San Isidro, barrio Matadero, mide 10 por 70, pagadera 10 mil contado, resto cuotas largo plazo. Dueño Santa Rosa 1177. Teléfono 193 Matadero. 14—M.

$ 45,000 VENDO CASA VIEJA, CARRIÓN, 3 cuadras Independencia, 11 piezas, mide 16 x 130 metros, pagadera 10 mil al contado, saldo largo plazo, deuda Caja Hipotecaria. Dueño Santa Rosa 1177. Teléfono 193 Matadero. 14—M.

VENDO PROPIEDAD CALLE ROGELIO Ugarte 348. Dirigirse Luis Parra, Avenida Quebrada Verde 128. Valparaíso. 15-M.

CASITA CHICA, COMODA DECENTE, barata, 7 piezas, cánon rebajado, 200 pesos. Camilo Henríquez 278 esquina Marín. 13-M

SAN PABLO 4721 VENDO CASITA recién construída, con toda comodidad, 12,000 pesos, facilidades de pago. M-13

SE VENDE PROPIEDAD DOS PISOS en Independencia sexta cuadra, 1,000 metros cuadrados superficie, adecuada para industria. Precio: $ 130,000. Tratar, Huérfanos 1066. M-21

SE VENDE PROPIEDAD DOS PISOS calle Sevilla, muy próximo Independencia. Precio: $ 65,000. Tratar: Huérfanos 1066. M-21

$ 39,000 VENDESE CASA TOCORNAL 392, entre Carmen-Lira, cinco cuadras Alameda. Casa bonita, confortable, sin altos, recién pintada, empapelada. Siete habitaciones espléndidas, hall dos toilettes, electricidad, gas, facilidades pago. M-13

VENDO O ARIENDO CON CONTRATO cómodo chalet, luz, parrones, gallinero, jardín y huerto. San Joaquín 265, entre Seminario y Eucaliptus. 15—M.

SE ARRIENDAN HERMOSOS chalets con instalación completa de toilett y una casa en calle Riquelme esquina de Moneda. Tratar: Seminario Conciliar. M-15

Remate de prendas de plazo vencido

Hoy Miércoles 13 de Mayo, a las 9 1|2 A. M., el martillero señor Tagle V. rematará en la **Casa de Préstamos LA GRAN VIA calle San Pablo N.o 3098**, las prendas no rescatadas y comprendidas entre los números 25,504 a 31,009 y 34,996 a 37,415 y las armas de plazo vencido N.os 217 a 45,361.

Hay: armas de fuego, ternos, calzado, rebozos, muebles, sillas montar, etc.

Hoy Miércoles 13 de Mayo, a las 10 1|2 A. M., el martillero señor Casanova rematará en la **Casa de Préstamos EL NUEVO TIGRE, calle San Diego N.o 2045**, las prendas no rescatadas y comprendidas entre los números 53,408 a 56,321 y las armas de plazo vencido N.os 32,704 a 42,611.

Hay: relojes, ternos, amoblados, ponchos, cortinas, manteles, alhajas, etc.

Hoy Miércoles 13 de Mayo, a las 2 P. M., el martillero señor Patiño rematará en la **Casa de Préstamos EL TIGRE, calle San Diego N.o 1886**, las prendas no rescatadas y comprendidas entre los números 2,349 a 3,929.

Hay: amoblados, armas de fuego, ternos, alhajas, cortinas, plaquées, mantas, etc.

Hoy Miércoles 13 de Mayo, a las 4 P. M. el martillero señor Villegas rematará en la **Casa de Préstamos LA AFRICANA, calle San Diego N.o 802**, las prendas no rescatadas y comprendidas entre los números 12,926 a 15,733 y las armas de plazo vencido N.os 80,860 a 4,930.

Hay: armas de plazo vencido, catres, cortes casimir, máquinas coser, joyas, etc.

Las prendas estarán a la vista desde dos horas antes del remate. PAGO AL CONTADO.

EL INSPECTOR.

El Jueves 14 de Mayo, a las 9 1|2 A. M., el martillero señor Tagle V., rematará en la **Casa de Préstamos "LA RECOLETA", calle Dardignac N.o 573**, las prendas no rescatadas y comprendidas entre los números 10,610 a 13,421 y 12,257 a 13,740.

HAY: maletas de cuero ternos, calzado, herramientas y máquinas para dentistas, etc., etc.

El Jueves 14 de Mayo, a las 10 1|2 A. M., el martillero señor Patiño, rematará en la **Casa de Préstamos 'LA RIOJANA", Av. Independencia N.o 319**, las prendas no rescatadas y comprendidas entre los números 75,889 a 79,281 y las armas de plazo vencido N.o 39,472 a 76,824.

HAY: armas de fuego, máquinas coser, ternos, calzado, sillas montar, joyas, etc.

El Jueves 14 de Mayo, a las 2 P. M., el martillero señor Casanova, rematará en la **Casa de Préstamos "LA SAN FRANCISCO", calle Castro N.o 507**, las prendas no rescatadas y comprendidas entre los números 65,394 a 71,360 y las armas de plazo vencido N.o 10,286 a 61,005.

HAY: cortes casimir, cortinas, alfombras, plaqués, alhajas, rebozos, etc.

El Jueves 14 de Mayo, a las 4 P. M., el martillero señor Villegas, rematará en la **Casa de Préstamos "LA MAGALLANES", Av. Matta 1004**, las prendas no rescatadas y comprendidas entre los números 53,903 a 57,545.

HAY: plaquées, catres, amoblados, ternos, joyas, ponchos, rebozos, armas, etc.

Las prendas estarán a la vista desde dos horas antes del remate.

PAGO AL CONTADO.

EL INSPECTOR.

21,000 ARICA 11 x 30, OCHO PIEZAS, patio. Bulnes 88.

25,000 CHACABUCO, DOS PISOS, 11 piezas, patios. Bulnes 88.

30,000 5 DE ABRIL, 12 x 50, OCHO piezas, huerto. Bulnes 88.

65,000, DEUDA 30,000, MOLINA, primera cuadra, dos piezas, buena renta. Bulnes 88. 14-O

39,500, SIN AGENTE, IBARRAZAVAL 1060, once piezas. Debe 12,000, alcantarillado, luz eléctrica. 15 M

RIVAS y CALVO

REMATE

De la única valiosa y gran colección de PLATERIA ARAUCANA y parte del menaje de casa y automóvil de siete asientos, de

DON GUILLERMO AGUIAR

547—HUERFANOS—547

HOY MIERCOLES 13, DE 10 1|2 A 12 Y DE 2 P. M. ADELANTE

— HAY: —

MUEBLES IMPORTADOS, BILLAR DE CARAMBOLAS, TAPICES ORIENTALES, CUADROS Y OBRAS DE ARTE

CUADROS originales de **Pegot-Ogier, J. Dupré, Balande, Roget, Márquez, Laron, Lincoln, Monvossin, Mesle, García Ramos, Franck, Salas, Kopper, Rebolledo Correa y dos grandes Paneaux pintados por Alfredo Araya.**

SALON.—Magnífico piano alemán 1/2 cola Duysen, rico amoblado francés dorado setilo Luis XIV tapizado en brocato fresa recamado en hilo de oro, compuesto de un sofá, dos sillones, un Bergere y dos sillas. **Valiosa cómoda de caoba estilo Luis XIV** decorada en bronce cincelado. **Preciosa lámpara de cristal Baccarat y bronce, interesante juego de mesa y boul incrustado en carey y bronce;** gran alfombra de Smyrna, **lindo escritorio de señora con aplicaciones de porcelana de Sevres y bronce, dos grandes jarrones de porcelana montados en bronce,** y otros de Sevres, Cloisonne y ónix; cortinas de seda, estores de hilo, columnas y estatuas de mármol, sillas y mesas de centro, mármoles, reloj de sobremesa, etc.

HALL.—Flamante autopiano Fischer de 65 y 88 notas, con caja de caoba; gran amoblado Chesterfield forrado en marroquí con un sofá y dos sillones, y otro confortable estilo Reina Ana tapizado en brocato negro y oro; alfombras de Smyrna, **mesas de arrimo y de centro de caoba,** mesas ratonas, columnas, bronces, braseros, bastoneras; **variedad en tapices Orientales, Ladyk, Beluchkistan, Chirvas, Kirchehir,** etc.

PLATERIA.—Auténtica y valiosa colección de platería indígena, mates, collares, aretes, pandantif, diademas, etc.; **magnífico pañuelo de cachemira de la India** hecho a mano.

ESCRITORIO.—Rico juego de muebles Chesterfield forrados en marroquí granate compuestos de un sofá y dos sillones, mesa escritorio de caoba con cubierta de cristal, alfombra de centro fondo granate. **Caja de fondos francesa Haffner,** estante para libros de dos cuerpos; mesas de arrimo de caoba estilo Imperio, lámpara de bronce tres luces, cortinajes de seda granate, stores de hilo, columnas de mármol, estatuas de bronce, linda lámpara de sobremesa de cristal Galle, estufa a gas, cajita de fierro chica, etc.

SALA IMPERIO.—Interesante conjunto de **muebles de caoba** compuestos de sofá chico tapiz felpa azul, dos lindas mesas de arrimo con dorados y patas de bronce, 9 sillas talladas, mesa de juego, mesa de centro, rica victrola en mueble antiguo de caoba, dos espejos Renacimiento español, **pañuelo de ternau,** variedad en alfombras españolas, gran cuadro Monvoissin, **lámpara** de plata de 4 luces; **Bargeño enconchado Ispano-mirsco,** mesa ratona, reloj Imperio de bronce, brasero y tetera de cobre, etc.

COMEDOR.—Gran amoblado de roble americano estilo Queen Ann, compuesto de aparador bajo con espejos y vitreaux, trinche, vitrina, mesa de extensión y 12 sillas de roble tapizadas en cuero; **victrola Victor de pie caja de roble,** mesa redonda de juego, lámpara eléctrica, servicio de porcelana Limoges, **fuentes pescaderas, bandejas y platos de plata,** servicio de cuchillería **Christofle,** mantel de hilo con filet, platos de Alcora, **juego de muebles estilo Maplé forrados en marroquí granate;** servicio de cristalería Veneciana, gran alfombra de Smyrna, etc.

SALA JAPONESA.—Valioso juego de muebles de laca compuestos de escritorio, dos sillones, lindo biombo de 4 hojas, dos cómodas, mesa de centro, alfombra de centro y variedad en jarrones y floreros de porcelana japonesa, lámpara de cristal Baccarat.

SALA LUIS XVI.—Piano vertical Bechstein, lindo amoblado laqué gris enjuncado estilo Luis XVI compuesto de un sofá, dos sillones, escritorio, mesa con cristal y dos sillas tapizadas en seda listada, **alfombra de Smyrna,** cortinas, columnas, lámpara de sobremesa, jardineras, gobelinos, stores de hilo, etc.

DORMITORIO I.—Gran amoblado de marquetería con brance estilo Luis XVI compuesto de ropero de tres cuerpos, chiffonier, mesa de toilette y dos veladores, y otro de dos cuerpos con ropero, chiffonier, toilette, velador y dos marquesas, alfombras de centro, **juego de muebles de asiento confortables** tapizados en seda, compuesta de un sofá y dos sillones, servicios de lavatorio, sillas de caoba, **lámpara eléctrica y dos apliques de bronce,** etc.

DORMITORIO II.—Amoblado estilo inglés de roble americano compuesto de ropero de dos cuerpos, chiffonier, mesa de toilette y velador, lindo catre de bronce con sommier, juego de muebles de asiento tapizados en seda con un sofá y dos sillones; **máquina de coser Singer de gabinete,** servicio de lavatorio, lámpara eléctrica, etc.

OTRO DORMITORIO.—Regia marquesa enjuncada estilo Luis XVI, dos lindos veladores Luis XVI con enjuncados, magnífico juego de muebles estilo Maplé forrados en seda morada con un sofá; oratorio completo, y dos sillones, alfombra de centro, cortinajes, stores de hilo.

VARIOS.—Billar de carambolas con sus tacos y bolas de marfil, juego de muebles tapizados en cuero compuesto de un sofá y dos sillones, percha de bronce, grabados, etc.

A LA VISTA HOY DE 9.30 A. M. Y DE 2 P. M. ADELANTE.

EN LA MAÑANA SE REMATARA TODO LO DEL 2.o PISO.

CARLOS RIVAS VICUÑA
Martillero de Hacienda.

ARTURO CALVO MACKENNA

REMATE DE AUTOMOVILES

Carruajes y una gran partida de trajes para mecánicos, por haberse vendido mi negocio denominado Feria Comercial y liquidación obligada de esta sección de mi negocio

El Viernes 15 del Pte., a las 3 P. M.

EN SAN ANTONIO 840.

HAY: Automóvil Buick, cinco asientos, motor seis cilindros, en perfecto estado, id. Chalmers, cinco asientos, capota tipo victoria, flamante, otro Studebacker cinco asientos, coche Faetón de siete asientos, cochecito de dos ruedas, una góndola carrocería para 20 pasajeros, motor en buen estado, una golondrina nueva, sin uso, seis asientos, trajes para mecánico, rica clase, 200 gatas livianas para Ford, una partida de fundas para Ford, capotas para id., pintura para automóviles y varios otros artículos a la vista.

ARCADIO MEZA S.,
MARTILLERO DE HACIENDA.

Remate Judicial

Y VOLUNTARIO DE MENAJES DE CASA

865—AGUSTINAS—865

DEPARTAMENTO MENAJES

MAÑANA JUEVES DE 10 A 12 Y DE 2 ADELANTE

Por decreto de los diversos Juzgados Civiles en varias ejecuciones Juzgado Especial de Apelaciones, Juzgados de Subdelegaciónes Rurales, Compañías de Seguros, Sucesiones Ortúzar-Cruz, González-Toro y otros consignatarios

— HAY: —

Pianos verticales marca **Zeiler, Barthol, Hermu, Erard,** y otros autopianos muebles de caoba con escogida colección de piezas; piano 1|4 cola **Hoffman,** victrolas Víctor, Aeolian, Imperathor y otras de muebles y sobremesa, discos para idem., **amoblados de salón,** sala, escritorio, comedor, dormitorios, de uno, dos y tres cuerpos; hall, fumoir, etc., en diversos estilos; espejos biselados marcos dorados de gran tamaño, vitrinas, adornos para salón, figuras de bronce, mármol y composición, cortinajes, alfombrados de una pieza y de tiras.

Artículos de menaje en general, artículos sanitarios, tinas de fierro enlozado, calentadores a gas, leña y carbón, lavatorios de desagüe, bidets, excusados, lluvia niquelada, botiquines, etc.

Roperos, guarda-ropas, peinadores, cómodas y veladores sueltos, catres de bronce y fierro con bronce, colchones de lana y crin; ropa de cama, divanes, servicios de lavatorio, útiles de toilette, etc., etc.

Sillas de montar, bicicletas para hombres y niñas, velocípedos, automóvil juguete, estufas a gas y parafina, medidores de gas, escaños para jardín, cocinas a gas y económicas, batería de cocina, mesones, estantes, mesas forro zinc, muebles para despensa, etc.

Escritorios para casas comerciales, grandes casilleros para archivadores, máquinas de escribir, diversas marcas, etc., etc.

DEMAS A LA VISTA DESDE HOY.

VICTOR ARAYA L.
Martillero de Hacienda.

Remate del menaje de casa

Del señor ALFREDO EDWARDS BARROS

381 — DELICIAS — 381

El JUEVES 14, de 10.30 a 12 y de 2 adelante

SALON. — De Jacarandá de medallón, tapiz brocato de seda, mesa centro con mármol, jardineras de porcelana antigua, cuadro **óleo en madera,** cortinaje morado, mesita de alas, seis sillitas enconchadas, lindo espejo Veneciano, etc.

SALON. — Dorado, Luis XVI, tapiz seda, vitrina, consolas, pedestales y mesa centro con mármol, estatuitas de bronce y terracota y mármol, Victrola mueble, discos Victor, cartera alpaca, muñecas, lindos cuadros óleo, etc.

SALITA CAOBA. — Piana antigua caja raíz de caoba, cuatro sillas, dos sillones, mesa redonda, cajuela, alfombras con flecos, lámpara eléctrica de madera, brasero y ollas de cobre, oleografías, etc.

COMEDOR DE RAIZ DE CAOBA

Aparador bajo tallado, dos arrimos, vitrina, seis sillas Imperio, un sofá y seis sillas Luis XV, lindo sillón respaldo alto tapiz seda, mesa de comedor de corredera muy antigua, reloj caja Jacarandá, lámpara eléctrica cinco luces con vitreaux, cuchillería Reed & Barton, Christofle, fuentes y soperas de plaqué con tapas, **azafates, mates, palmatorias de plata;** servicios té de plaqué, porcelana, cristalería, **rico mantel granité de hilo** de cuatro metros, manteles, servilletas, carpetas de paño y felpa, alcuzas, mantequilleras, baldes, bandejas de plaqué, fruteros cristal, champagne Cordon Rouge, platos de colgar, floreros y muchos otros objetos antiguos.

DORMITORIO CAOBA. — Ropero, dos cómodas y peinador raíz de caoba; velador, fanales de cristal con santos madera, catre bronce, santos óleo.

DORMITORIO LUIS XV de raíz de nogal, compuesto de ropero tres cuerpos, cómoda, peinador con mármoles rosados y luna biselada, y dos marquesas con sommiers, dos sillitas, santo óleo y oleografía, alfombra de una pieza, **rico servicio plaqué de lavatorio,** en estuche.

DORMITORIO moderno Luis XVI, color caoba, con marquetería y aplicaciones bronce, compuesto de ropero dos cuerpos, cómoda, chiffonier, toilette y dos veladores cubierta cristal, catre bronce, mesita centro, sillitas y banquetitas, etc.

(DE 10.30 A. M. A 12 M.)

DORMITORIO DE NIÑO, color natural, con bronce, compuesto de ropero un cuerpo, cómoda-chiffonier, peinador y un velador; cortinaje de arpilera pintado, catre redondo de bronce.

ESCRITORIO. — Mesa ministro, sillón resorte y estante bajo de **roble americano,** archivador con diez cajoncitos, un sofá, sillón fijo y de balanza color caoba, reloj campana, cuadros.

LIBROS. — Barros Arana, Amunátegui, Lastarria, Zorobabel Rodríguez, Chateaubriand, Leroy, Beaulieu, Gustavo Le-Bon, Herbert Spencer, Novicow, Jules Payot, Discursos de Castelar, Revistas varias, etc.

VARIOS. — Alfombra escala floreada, cortinaje arpillera con malla, sofá y sillas tapizadas, aparador nogal con mármol plomo, loza blanca, amoblado mimbre, plantas, pedestales, **rico paragüero roble americano importado,** ollas, pailas y tetera cobre antigua.

SE ARRIENDA LA CASA. — A LA VISTA HOY DE 2 A 6.

Jorge Balmaceda P. —:— **Víctor Toro Olivos.**
Martillero de Hacienda — Casa de Remates.—Teatinos 94

NOTA. — En vista de que repetidas veces las personas que rematan, **no retiran** sus objetos, **se le exigirá garantía a todo comprador.**

REMATE DEL MENAJE DE CASA

MUEBLES IMPORTADOS

del señor R. HUMPHREYS GRIFFITH

336 — PARQUE FORESTAL — 336

Hoy Miércoles a las 2 P. M.

— HAY —

SALON. — **Rico amoblado de roble americano, tallado, tapiz en cuero de Búffalo,** compuesto de sofá, dos sillones y dos sillas; **lindo amoblado inglés estilo Jacobo,** compuesto de sofá y dos bergeres, sillón enjuncado; **mueble antiguo, bajo, estilo Jacobo;** mesa antigua, tallada; **rica Victrola Víctor N.º XIV,** con discos; **brasero de bronce con tapa,** mesitas inglesas de caoba para té, jarros, platos y piezas de loza Talavera; aguas fuertes y grabados ingleses, gran tapiz de brocato, mantón bordado, **tapiz grande de Smyrna,** etc.

SALA. — Amoblado de roble americano, estilo gótico, con tapiz de terciopelo azul, compuesto de sofá y dos sillones; sillón Morris, mesa escritorio, escritorio de señora, archivador y mueble licorera de roble americano, cuadros al óleo, piezas de cristal cortado, alfombra de centro, etc.

COMEDOR. — **Rico amoblado inglés de roble, estilo Adams,** compuesto de aparador, dos trinches, mesa de tornillo y doce sillas; servicio de loza inglesa guarda azul, **rico servicio de cristal cortado estilo antiguo, vajilla de plaqué inglés** compuesta de seis azafates, sopera, tres legumbreras y otras piezas; servicio para té de plaqué, fruteros, paillitas de plaqué para huevos, jarros, heladeras y diversos útiles, botellas y piezas de cristal cortado, **rica caja de cubiertos Christofle para doce personas,** mantel de hilo con filet, alfombra de Smyrna, etc.

DORMITORIO I. — **Rico amoblado inglés, de caoba, estilo Luis XVI,** compuesto de ropero con espejo, cómoda, peinador y velador, **dos catres de bronce cuadrado, con sommiers ;dos colchones de crin,** cobertores de seda, colcha de cama con filet, dos sillones Bergere tapiz rojo, **linda cuna de bronce cuadrado, flamante;** mesa de centro de nogal, escritorio inglés de caoba, botiquín, **rica alfombra inglesa de centro, etc.**

OTROS DORMITRIS. — Ropero, peinador, cómoda y veladores sueltos; un juego completo estil oinglés, color caoba; catres de bronce y de fierro, colchones, amoblad laqué para niñitas, catre de baranda con colchones de crin, cochecito de guagua americano, escritorio de señora, mesa para enfermo, mueble de zapatos, sillas y mesas de centro, grabados, etc.

VARIOS. — **Paragüero de roble americano,** mesa de juego de roble, amoblado estilo misión, espejos y artículos para baño, **rica cocina a gas Clark-Jewell,** gran variedad de útiles de cocina, muebles y estantes blancos, conservas, catre de campaña, estufas de parafina, radiador a gas, etc.

A la vista HOY de 2 a 6 P. M.

JORGE Y VICTOR EYZAGUIRRE
MARTILLEROS DE HACIENDA

REMATE

De los terrenos y edificios del antiguo cuartel del Regimiento "Chacabuco" en Concepción, ubicados entre las calles Barros Arana, Avenida Arturo Prat y Freire.

De orden del señor Ministro de Guerra, según decreto-ley número 194, de 7 de Enero de 1925, el Viernes 15 de Mayo, a las 3 P. M., en la Oficina de la Comandancia General de Armas de Concepción, se rematará toda la propiedad, dividida en 10 lotes.

Planos y antecedentes, etc., en la Comandancia General de Armas de Concepción y en el Ministerio de Guerra en Santiago.

GENERAL INSPECTOR, GENERAL DEL EJERCITO. 13—M.

"El Tattersall"

EN LA FERIA DE HOY MIERCOLES

SE REMATARAN.

entre otros lotes de ganado gordo y para engorda

BUEYES y NOVILLOS GORDOS, llegados de OSORNO, TALCA y CHACAYAL.

VACAS GORDAS, llegadas de CABRERO, LINARES y SAN CARLOS.

UN POTRO PERCHERON, fina sangre, retirado del servicio de las carrozas del Cementerio General.

CABALLARES de montura, tiro y arado de diversas procedencias.

La Feria contrata seguros de ganado en trasporte ferroviario por cuenta de la Compañía "La Previsora".

EL GERENTE.